

# 苏州大学本科教学手册

## 文科分册

(2017 级使用)

苏 州 大 学



# 前 言

大学的本义是培养人才，本科生的培养，是整个大学教育的基础。本科教学与本科生培养质量应当是衡量一个大学办学水平的核心标准。

为全面贯彻《国家中长期教育改革和发展规划纲要（2010-2020年）》精神，更新人才培养观念，创新人才培养模式，提高人才培养质量，实现学校建设“国内一流、国际知名”高水平研究型大学的发展目标，我校按照教育部《普通高等学校本科专业目录和专业介绍》（2012年）及学校本科人才培养模式改革的各项要求，遵循以制度建设推动本科人才培养质量提升、以“课程建设与改革”为核心优化本科人才培养模式的总体思路，于2017年初对本科人才培养方案进行了全面制（修）定，并编辑《苏州大学本科教学手册》（2017级）。

《苏州大学本科教学手册》（2017级）的核心内容是：学校有关教学管理规章制度、各专业人才培养方案（不含独立学院）。

根据教育部《普通高等学校学生管理规定》（教育部令第41号）和《江苏省教育厅关于深化普通高等学校学分制改革的意见》（苏教高[2015]23号）文件精神，学校在2017年对“学籍管理”、“课程考核”等相关教学管理制度进行了重新的修定。其基本思路是：适应国际化办学趋势，在兼顾国情和我校实际前提下逐步实现教学管理制度与国际的接轨；以学生成长成才为根本，满足学生多样化个性化的发展需要，促进学风建设和人才培养质量提升。为了有助于学生了解这些制度内容，科学合理的安排学业规划，《苏州大学本科教学手册》（2017级）收录了与学生关系最为密切的若干教学管理规章制度。教学管理规章制度大全可以在学校教务部网站（<http://jwb.suda.edu.cn>）上全文浏览。

本科人才培养方案是各专业开展人才培养过程的指导性和规范性文件。本轮人才培养方案制（修）定的指导思想是：以通才教育为基础，以分类教学为引导，加强基础、拓宽口径、强化应用、重视实践，积极深化人才培养模式改革，综合考虑各类卓越人才培养计划、专业综合改革试点等专项教学改革要求和特色，在符合《普通高等学校本科专业目录和专业介绍（2012年）》和本科专业教学质量国家标准的基础上，融会各类专业认证标准和行业标准，认真审视各专业课程设置对培养目标和毕业要求的支撑度、培养方案与社会发展和学生发展需求的契合度，制定反映学校办学思想、符合学校整体定位和人才培养目标、有利于与世界一流大学进行课程学分互认的本科专业人才培养方案。

我们始终认为，“课程建设与改革”是决定人才培养质量的核心内容，它涉及到课程体系、课程资源、课程教学模式、课程考核方式等。在此轮本科人才培养方案修定过程中我们继续在通识教育课程平台中为2017级“新同学”开设了通识选修课程和新生研讨课程。

“通识选修课程”以“全人”教育为目标，通过跨学科的课程设计，让学生广泛涉猎不同

的学科领域，拓宽知识基础，培养学生跨领域、多角度思考问题的能力、批判性思维能力和包容性理解能力。“新生研讨课程”是在教授的主持下，借助某一师生共同感兴趣的问题，通过教授与学生之间、学生与学生之间的交流互动，以小组方式对问题进行讨论与探究的一种新型教学模式，旨在通过这种教学方式培养学生的团队意识、协作精神，锻炼学生的表达能力、思辨能力和批判性思维能力，帮助学生实现由高中学习到大学学习的适应性转变。两类课程合计学分要求为 10 学分，其中新生研讨课程不超过 4 学分。

MOOCs (Massive Open Online Courses) 是信息化浪潮中出现的一种全新教学模式。为了适应这种变革趋势，学校在人才培养方案制定中也开始了一些尝试。从 2013 年开始我校陆续开设的 17 门网络进阶式课程即为“苏大慕课”的雏形，它融线上、线下互动于一体，也在一定程度上解决了学生跨校区选课的问题。

专业认证已成为当前高等教育改革发展的一个国际性趋势，特别是 2016 年我国成为具有世界影响力的国际工程教育学位互认协议《华盛顿协议》的正式会员国，这对我国工程教育具有标志性意义，今后能否通过认证将成为工程类专业学生能否获得国际质量标准认可并走向世界的“通行证”。因此，积极主动创造条件参与并组织有关专业接受国内或国际认证工作势在必行。在此轮培养方案修定中，我们进一步强调专业培养方案与各类专业认证、专业质量标准对接的课程改革方向。各专业人才培养方案在形式和内容上都与国内专业认证、本科专业教学质量国家标准、行业从业标准等接轨，强化专业内核和特色，优化课程设置，提升专业培养方案的科学性。

根据《国务院办公厅关于深化高等学校创新创业教育改革的实施意见》，2017 级各专业人才培养方案中的课程设置更突出了创新创业教育的要求，在有需要、有条件的专业增设了专业教育与创新创业教育相融合的新课程，公共选修课程学分要求保持为 2 学分，鼓励学生通过创新学分、实践学分等完成开放性选修课程和部分专业选修课程的学习。

现在，我们奉献给大家的这本《苏州大学本科教学手册》(2017 级)，是集体辛勤劳动和宝贵智慧的结晶。它凝聚了各学院(部)教学院长、各专业负责人、有关教师、教务秘书和各部门同志的智慧和心血。

《苏州大学本科教学手册》(2017 级)由各学院(部)学术委员会讨论、制订，学校教学管理职能部门审核，它是学校组织和实施本科教学工作的依据，也是教师授课与学生选课的指导性文件，具有严肃性和相对稳定性，各教学单位和教学管理部门均应认真执行。

编者

2017 年 7 月



# 目 录

学校简介 .....	1
苏州大学学院（部）及本科专业/专业方向设置一览表 .....	4
苏州大学本科专业/专业方向名称中英文对照及授予学位一览表 .....	9
苏州大学本科公共基础课程一览表（2017级） .....	14
苏州大学本科公共选修课程一览表（2017级） .....	20
苏州大学本科通识选修课程一览表（2017级） .....	28
苏州大学本科新生研讨课程一览表（2017级） .....	38
苏州大学本科专业课程代码使用说明 .....	46
苏州大学本科生选课指南 .....	48
苏州大学本科课程考核管理办法（2017年修订） .....	68
苏州大学本科生考试管理办法（2017年修订） .....	73
苏州大学学生办理出国出境校内手续细则 .....	78
苏州大学港澳台侨学生管理办法 .....	80
苏州大学关于公共体育课保健班的有关规定 .....	84
苏州大学高水平运动员管理条例 .....	85
苏州大学普通高等教育本科学学生生证、校徽和火车票优惠卡的管理办法（修订稿） .....	91
苏州大学全日制本科生教材管理办法 .....	92
苏州大学关于建立教学建议、举报制度的意见（试行） .....	93
苏州大学本科生教学信息员工作条例 .....	95
苏州大学学生助教工作实施细则（试行） .....	96
苏州大学本科生选课管理办法（修订稿） .....	99
苏州大学“荂政基金”项目管理条例 .....	102
苏州大学“国家大学生创新创业训练计划”项目管理办法 .....	105
苏州大学关于实验室向本科生开放的实施意见 .....	110
苏州大学本科生创新学分认定管理条例 .....	113
苏州大学本科生转专业实施办法（修订稿） .....	115
苏州大学双学位专业管理规定（修订稿） .....	117
苏州大学本科辅修专业管理办法 .....	119
苏州大学双学位专业与辅修专业课程免修管理办法（试行） .....	120
苏州大学推荐优秀应届本科毕业生免试攻读硕士学位研究生工作实施办法（修订稿） .....	121

苏州大学本科生赴国（境）外大学交流学习的课程认定及学分转换管理办法（试行） .....	124
苏州大学资助优秀本科生出国（境）交流管理办法 .....	126
苏州大学本科生出国（境）交流经费资助实施细则 .....	128
苏州大学“卓越医师教改班”分流淘汰实施细则 .....	130
苏州大学毕业实习评优条例 .....	131
苏州大学本科生毕业实习工作条例 .....	134
苏州大学本科生毕业设计（论文）工作办法 .....	140
苏州大学普通高等教育本科毕业生学士学位授予工作实施细则（2017年修订） .....	148
苏州大学全日制本科生毕业与学位申请规定（2017年修订） .....	149
苏州大学关于外国留学本科生教学管理及毕业、学位授予的若干规定 .....	150
各学院（部）本科人才培养方案 .....	152
01 文学院 .....	152
中国语言文学类（汉语言文学（师范）、汉语言文学（基地）、汉语国际教育、秘书学专业） 人才培养方案 .....	152
02 政治与公共管理学院 .....	185
公共事业管理专业人才培养方案 .....	185
行政管理专业人才培养方案 .....	192
城市管理专业人才培养方案 .....	201
物流管理专业人才培养方案 .....	209
管理科学专业人才培养方案 .....	216
人力资源管理专业人才培养方案 .....	223
思想政治教育专业人才培养方案 .....	231
哲学专业人才培养方案 .....	238
物流管理（中外合作办学项目）专业人才培养方案 .....	246
03 社会学院 .....	255
历史学（师范）专业人才培养方案 .....	255
图书情报与档案管理类（档案学、信息资源管理专业）人才培养方案 .....	263
社会学专业人才培养方案 .....	273
社会工作专业人才培养方案 .....	279
劳动与社会保障专业人才培养方案 .....	285
旅游管理专业人才培养方案 .....	293
04 外国语学院 .....	300
英语专业人才培养方案 .....	300
英语（师范）专业人才培养方案 .....	307
翻译专业人才培养方案 .....	314
日语专业人才培养方案 .....	322
俄语专业人才培养方案 .....	327
法语专业人才培养方案 .....	334

	朝鲜语专业人才培养方案 .....	340
	德语专业人才培养方案 .....	346
	西班牙语专业人才培养方案 .....	352
05	艺术学院 .....	358
	美术学专业人才培养方案 .....	358
	美术学（师范）专业人才培养方案 .....	370
	产品设计专业人才培养方案 .....	377
	艺术设计学专业人才培养方案 .....	388
	视觉传达设计专业人才培养方案 .....	396
	数字媒体艺术专业人才培养方案 .....	404
	环境设计艺术专业人才培养方案 .....	412
	服装与服饰设计专业人才培养方案 .....	421
06	体育学院 .....	430
	体育教育专业人才培养方案 .....	430
	运动康复专业人才培养方案 .....	438
	武术与民族传统体育专业人才培养方案 .....	447
	运动训练专业人才培养方案 .....	455
10	东吴商学院（财经学院） .....	465
	工商管理专业人才培养方案 .....	465
	财政学专业人才培养方案 .....	472
	会计学专业人才培养方案 .....	479
	国际经济与贸易专业人才培养方案 .....	488
	经济学专业人才培养方案 .....	495
	财务管理专业人才培养方案 .....	503
	电子商务专业人才培养方案 .....	511
	金融学专业人才培养方案 .....	519
	金融学（中外合作办学项目）（FIAI）专业人才培养方案 .....	526
11	王健法学院 .....	533
	法学专业人才培养方案 .....	533
	知识产权专业人才培养方案 .....	543
18	教育学院 .....	554
	教育学（师范）专业人才培养方案 .....	554
	应用心理学专业人才培养方案 .....	560
21	音乐学院 .....	569
	音乐学（师范）专业人才培养方案 .....	569
	音乐表演专业人才培养方案 .....	577
43	凤凰传媒学院 .....	593
	播音与主持艺术专业人才培养方案 .....	593
	新闻传播学类（新闻学、广播电视学、广告学、网络与新媒体专业）人才培养方案 .....	600
46	唐文治书院 .....	617
	唐文治书院人才培养方案 .....	617



# 学校简介

苏州大学坐落于素有“人间天堂”之称的古城苏州，是国家“211 工程”重点建设高校、“2011 计划”首批认定高校，是江苏省属重点综合性大学。苏州大学之前身是 Soochow University（东吴大学堂，1900 年创办），开西式教育之先河，融中西文化之菁华，是中国最早以现代大学学科体系举办的大学。在中国高等教育史上，东吴大学最先开展法学（英美法）专业教育、最早开展研究生教育并授予硕士学位，也是第一家创办学报的大学。1952 年中国大陆院系调整，由东吴大学之文理学院、苏南文化教育学院、江南大学之数理系合并组建苏南师范学院，同年更名为江苏师范学院。1982 年，学校复名苏州大学（Soochow University）。其后，苏州蚕桑专科学校（1995 年）、苏州丝绸工学院（1997 年）和苏州医学院（2000 年）等相继并入苏州大学。从民国时期的群星璀璨，到共和国时代的开拓创新；从师范教育的文脉坚守，到综合性大学的战略转型与回归；从多校并入的跨越发展，到争创一流的重塑辉煌，苏州大学在中国高等教育史上留下了浓墨重彩的一笔。

一个多世纪以来，一代代苏大人始终秉承“养天地正气，法古今完人”之校训，坚守学术至上、学以致用，倡导自由开放、包容并蓄、追求卓越，坚持博学笃行、止于至善，致力于培育兼具“自由之精神、卓越之能力、独立之人格、社会之责任”的模范公民，在长期的办学过程中为社会输送了 40 余万名各类专业人才，包括许德珩、周谷城、费孝通、雷洁琼、孙起孟、赵朴初、钱伟长、董寅初、李政道、倪征日奥(yù)、郑辟疆、杨铁樑、查良镛（金庸）等一大批精英栋梁和社会名流；谈家桢、陈子元、郁铭芳、宋大祥、詹启敏等 30 多位两院院士，为国家建设与社会发展作出了重要贡献。

苏州大学现有哲学、经济学、法学、教育学、文学、历史学、理学、工学、农学、医学、管理学、艺术学等十二大学科门类。学校设有 24 个学院（部），拥有全日制本科生 26175 人，全日制硕士生 9332 人，在职专业学位硕士 2891 人，全日制博士生 1601 人，临床博士 1593 人，各类留学生 2911 人。学校现设 134 个本科专业；49 个一级学科硕士学位授权点，24 个专业学位硕士点；24 个一级学科博士学位授权点，1 个一级学科专业学位博士点，29 个博士后流动站；学校现有 4 个国家重点学科，8 个江苏高校优势学科，5 个江苏省重点序列学科，15 个“十三五”江苏省一级学科重点学科。截止目前，学校化学、物理学、材料科学、临床医学、工程学、药学与毒理学、生物与生物化学、神经科学与行为科学共 8 个学科进入全球基本科学指标（ESI）前 1%，其中材料科学、化学进入全球 ESI 排名前 1%。

学校现有 2 个国家级人才培养基地，4 个国家级实验教学示范中心，2 个国家级人才培养模式创新实验区，1 个国家级大学生校外实践教学基地；1 个国家 2011 协同创新中心（牵头单位）；1 个教育部人文社科重点研究基地，1 个国家工程实验室，2 个国家地方联合工程

实验室，1 个国家级国际合作联合研究中心，3 个国家级公共服务平台，1 个国家大学科技园，1 个国家重点实验室培育基地，1 个江苏省高校国家重点实验室培育建设点，4 个江苏高校协同创新中心，16 个省部级哲社重点研究基地，29 个省部级重点实验室，11 个省部级公共服务平台，4 个省部级工程中心。

目前，全校教职工 5198 人，具有副高职称及以上人员 2437 人，其中诺贝尔奖获得者 1 人，中国科学院及工程院院士 6 人，发达国家院士 2 人，“千人计划”入选者 13 人、“青年千人计划”入选者 45 人，“长江学者”特聘教授 6 人、“长江学者”青年学者 3 人，国家杰出青年基金获得者 20 人、国家优秀青年基金获得者 28 人，“万人计划”杰出人才 1 人、“万人计划”科技创新领军人才 3 人、“万人计划”青年拔尖人才 3 人，国务院学位评定委员会学科评议组成员 6 人，国家级有突出贡献中青年专家 11 人，“百千万人才工程”国家级人选 10 人，“跨世纪、新世纪优秀人才支持计划”入选人员 18 人，一支力量比较雄厚、结构比较合理的师资队伍已初步形成。

苏州大学将人才培养作为学校的中心工作，以立德树人为根本，以培养具备责任感、创新性、应用性和国际性的卓越型人才为定位，以通识教育与专业教育相融合为指导，以提升学生综合素质、夯实专业基础、培养创新创业能力为重点，积极深化人才培养系统化改革，不断提升人才培养质量。学校纳米科学技术学院被列为全国首批 17 所国家试点学院之一，成为高等教育体制机制改革特区；学校设立了 2 个书院，积极探索人才培养新模式，其中敬文书院定位于专业教育之外的“第二课堂”，唐文治书院在“第一课堂”开展博雅教育。近年来，学校学生每年获得国家级奖项 200 余人次。2013 年我校成功举办第十三届“挑战杯”全国大学生系列科技学术竞赛，并以团体总分全国第二的成绩再捧优胜杯；在 2015 年第十四届“挑战杯”中，1 个项目获一等奖、2 个项目获二等奖，再次蝉联优胜杯。在近四届奥运会上，陈艳青、吴静钰、孙杨和周春秀四位同学共获得了“五金一银一铜”的佳绩，国际奥委会主席罗格先生特别致信表示感谢。

学校实施“顶天立地”科技创新战略，科研创新工作取得累累硕果。2016 年，自然科学领域获国家自然科学基金 297 项，立项数位列全国高校第 20 位，蝉联地方高校第 1 位；获国家科技部项目 25 项；1 项成果获国家科学技术进步奖二等奖；5 项成果获教育部高等学校科学研究优秀成果奖，其中技术发明二等奖 1 项，科技进步二等奖 4 项；6 项成果获江苏省科学技术奖，其中一等奖 1 项，三等奖 5 项。人文社科领域获得国家级项目 19 项，其中重大项目 1 项，重点项目 4 项；30 项成果获江苏省第十四届哲学社会科学优秀成果奖，其中一等奖 5 项，二等奖 13 项，三等奖 12 项；3 项成果获江苏优秀理论成果奖；21 项成果获江苏省教育科学研究成果奖，其中一等奖 4 项，二等奖 8 项，三等奖 9 项；4 项成果获江苏省社科应用研究精品工程奖，其中一等奖 1 项，二等奖 3 项；2015 年三大检索收录论文 3730 篇，其中 SCIE 收录论文 2287 篇，位列全国高校第 21 位，其中“中国卓越国际科技论文”1035 篇，位列全国高校第 19 位。2016 年我校共申报知识产权 1366 件（其中国际

专利申请 68 件), 授权知识产权 1004 件。

学校按照“以国际知名带动国内一流”的发展思路, 全面深入推进教育国际化进程。学校先后与 30 多个国家、地区的 170 余所高校和研究机构建立了校际交流关系。学校每年招收来自 60 余个国家或地区的留学生 2000 多名。2007 年起学校与美国波特兰州立大学合作建立波特兰州立大学孔子学院。2011 年, 在老挝成功创办中国第一家境外高校——“老挝苏州大学”, 该校现已成为国家“一带一路”战略上的重要驿站和文化名片。2010 年, 入选教育部“中非高校 20+20 合作计划”, 援建尼日利亚拉各斯大学。

苏州大学现有天赐庄校区、独墅湖校区、阳澄湖校区三大校区, 占地面积 3751 亩, 建筑面积 163 余万平方米; 学校图书资料丰富, 藏书近 400 万册, 中外文期刊 30 余万册, 中外文电子书刊 110 余万册, 中外文数据库 82 个。学校主办有《苏州大学学报》哲学社会科学版、教育科学版和法学版三本学报及《代数集刊》、《现代丝绸科学与技术》、《中国血液流变学》和《语言与符号学研究》等专业学术期刊。其中,《苏州大学学报(哲学社会科学版)》作为全国中文核心期刊, 被评为全国高校三十佳社科学术期刊, 2016 年被人大复印报刊资料全文转载 29 篇, 在全国 1150 种高等院校学报转载量排名中名列第 7 位, 在全国综合性学术期刊中名列第 34 位。

面向“十三五”, 全体苏大人正以昂扬的姿态、开放的胸襟、全球的视野, 顺天时、乘地利、求人和, 坚持人才强校、质量强校、文化强校, 依托长三角地区雄厚的经济实力和优越的人文、地域条件, 努力将学校建设成为国内一流、国际知名高水平研究型大学, 成为区域高素质创新创业人才培养、高水平科学研究和高新技术研发、高层次决策咨询的重要基地。

(相关数据统计截止至 2017 年 6 月)

## 苏州大学学院（部）及本科专业/专业方向设置一览表

学院（部）	学院（部）代号	本科专业/专业方向名称
文学院	01	汉语言文学（基地） 汉语言文学（师范） 汉语国际教育 秘书学 戏剧影视文学
政治与公共管理学院	02	哲学 思想政治教育 行政管理 管理科学 人力资源管理 公共事业管理 物流管理 城市管理 物流管理（中外合作办学项目）
社会学院	03	历史学（师范） 旅游管理 档案学 劳动与社会保障 图书馆学 社会工作 信息资源管理 社会学
外国语学院	04	英语 英语（师范） 翻译 日语 俄语 法语 朝鲜语 德语 西班牙语



学院（部）	学院（部）代号	本科专业/专业方向名称
艺术学院	05	美术学 产品设计 艺术设计学 视觉传达设计 环境设计 服装与服饰设计 数字媒体艺术
体育学院	06	体育教育 运动人体科学 武术与民族传统体育 运动训练 运动康复
数学科学学院	07	数学与应用数学（基地） 数学与应用数学（师范） 信息与计算科学 统计学 金融数学 应用统计学
物理与光电·能源学部	08	物理学 物理学（师范） 电子信息科学与技术 能源与动力工程 光电信息科学与工程 测控技术与仪器 新能源材料与器件 新能源材料与器件（中外合作办学项目）
材料与化学化工学部	09	无机非金属材料工程 高分子材料与工程 材料科学与工程 环境工程 化学工程与工艺 材料化学 化学 应用化学 功能材料

学院（部）	学院（部）代号	本科专业/专业方向名称
东吴商学院 (财经学院)	10	经济学 国际经济与贸易 财政学 金融学 工商管理 会计学 市场营销 电子商务 财务管理 经济统计学 金融学（中外合作办学项目）
王健法学院	11	法学 知识产权
沙钢钢铁学院	13	冶金工程 金属材料工程
纳米科学技术学院	14	纳米材料与技术
纺织与服装工程学院	15	轻化工程 纺织工程 服装设计与工程 非织造材料与工程 纺织工程（中外合作办学项目）
教育学院	18	教育学（师范） 应用心理学 教育技术学（师范）
音乐学院	21	音乐表演 音乐学（师范） 作曲与作曲技术理论
计算机科学与技术学院	27	计算机科学与技术 信息管理与信息系统 软件工程 网络工程 物联网工程

学院（部）	学院（部）代号	本科专业/专业方向名称
电子信息学院	28	通信工程 信息工程 微电子科学与工程 电子信息工程 电子科学与技术 集成电路设计与集成系统
机电工程学院	29	电气工程及其自动化 工业工程 机械电子工程 机械工程 材料成型及控制工程
医学部	30	生物技术 食品质量与安全 生物科学 生物信息学 放射医学 预防医学 药学 中药学 生物制药 临床医学 临床医学（5+3 一体化） 临床医学（儿科医学） 法医学 医学影像学 口腔医学 医学检验技术 护理学
金螳螂建筑学院	41	建筑学 城乡规划 园艺 风景园林 园林 历史建筑保护工程

学院（部）	学院（部）代号	本科专业/专业方向名称
轨道交通学院	42	工程管理 车辆工程 交通运输 电气工程与智能控制 建筑环境与能源应用工程 轨道交通信号与控制
凤凰传媒学院	43	新闻学 广播电视学 广告学 播音与主持艺术 网络与新媒体
唐文治书院	46	唐文治书院人才培养教师教育方向 唐文治书院人才培养非教师教育方向

本表统计时间截止为 2017 年 6 月

# 苏州大学本科专业/专业方向名称 中英文对照及授予学位一览表

制表时间：2017年6月

序号	专业代码	专业名称	英文名称	校内专业代码	学制	授予学位
1	010101	哲学	Philosophy	PHIL	四年	哲学
2	020101	经济学	Economics	ECON	四年	经济学
3	020102	经济统计学	Economic Statistics	ECST	四年	经济学
4	020201K	财政学	Public Finance	PUBF	四年	经济学
5	020301K	金融学	Finance and Banking	FIAB	四年	经济学
	020301H	金融学（中外合作办学项目）	Finance（Sino-foreign Cooperative Education）	FIAA	五年	经济学
6	020305T	金融数学	Financial Mathematics	FIMA	四年	经济学
7	020401	国际经济与贸易	International Economics&Trade	IETT	四年	经济学
8	030101K	法学	Laws	LAWS	四年	法学
9	030102T	知识产权	Intellectual Property	INTP	四年	法学
10	030301	社会学	Sociology	SOCY	四年	法学
11	030302	社会工作	Social Work	SOCW	四年	法学
12	030503	思想政治教育	Ideological & Political Education	IDPO	四年	法学
13	040101	教育学	Pedagogy	PEDA	四年	教育学
		教育学（师范）	Pedagogy（Education）	PEDE	四年	教育学
14	040104	教育技术学	Educational Technology	EDUT	四年	理学
		教育技术学（师范）	Educational Technology（Education）	EDUE	四年	理学
15	040201	体育教育	Physical Education	PEED	四年	教育学
16	040202K	运动训练	Sports Training	SPOT	四年	教育学
17	040204K	武术与民族传统体育	Wushu and Traditional Chinese Sport	WTCS	四年	教育学
18	040205	运动人体科学	Human Kinesiology	HUMK	四年	教育学
19	040206T	运动康复	Sports Rehabilitation	SPRE	四年	理学学
20	050101	汉语言文学	Chinese Language & Literature	CLLI	四年	文学
		汉语言文学（基地）	Chinese Language & Literature（Base）	CLLB	四年	文学
		汉语言文学（师范）	Chinese Language & Literature(Education)	CLLE	四年	文学
21	050103	汉语国际教育	Teaching Chinese to Speakers of Other Language	TCOL	四年	文学

序号	专业代码	专业名称	英文名称	校内专业代码	学制	授予学位
22	050107T	秘书学	Secretarial Science	SESC	四年	文学
23	050201	英语	English Language and Literature	ENGL	四年	文学
		英语（师范）	English(Education)	ENGE	四年	文学
24	050202	俄语	Russian Language and Literature	RUSN	五年	文学
25	050203	德语	German Language and Literature	GERM	四年	文学
26	050204	法语	French Language and Literature	FREH	五年	文学
27	050205	西班牙语	Spanish Language and Literature	SPAN	四年	文学
28	050207	日语	Japanese Language and Literature	JAPA	四年	文学
29	050209	朝鲜语	Korean Language and Literature	KORE	四年	文学
30	050261	翻译	Translation and Interpreting	TRIN	四年	文学
31	050301	新闻学	Journalism	JOUR	四年	文学
32	050302	广播电视学	Broadcasting and TV	BRTV	四年	文学
33	050303	广告学	Advertising	ADVE	四年	文学
34	050306T	网络与新媒体	Network and New Media	NENM	四年	文学
35	060101	历史学（师范）	History	HISE	四年	历史学
36	070101	数学与应用数学	Mathematics and Applied Mathematics	MAAM	四年	理学
		数学与应用数学（基地）	Mathematics and Applied Mathematics(Base)	MAAB	四年	理学
		数学与应用数学（师范）	Mathematics and Applied Mathematics(Education)	MAAE	四年	理学
37	070102	信息与计算科学	Information and Computing Science	INCS	四年	理学
38	070201	物理学	Physics	PHYS	四年	理学
		物理学（师范）	Physics(Education)	PHYE	四年	理学
39	070301	化学	Chemistry	CHEM	四年	理学
		化学（师范）	Chemistry(Education)	CHEE	四年	理学
40	070302	应用化学	Applied Chemistry	ACHM	四年	理学
41	071001	生物科学	Biological Science	BIOS	四年	理学
42	071002	生物技术	Biotechnology	BIOT	四年	理学
43	071003	生物信息学	Bioinformatics	BIOI	四年	理学
44	071102	应用心理学	Applied Psychology	APSY	四年	理学
45	071201	统计学	Statistics	STAT	四年	理学
46	071202	应用统计学	Applied Statistics	APST	四年	理学
47	080201	机械工程	Mechanical Engineering	MCEN	四年	工学
48	080203	材料成型及控制工程	Materials Processing and Controlling Engineering	MPRC	四年	工学

序号	专业代码	专业名称	英文名称	校内专业代码	学制	授予学位
49	080204	机械电子工程	mechatronics Engineering	MEEN	四年	工学
50	080207	车辆工程	Vehicle Engineering	VEEN	四年	工学
51	080301	测控技术与仪器	Measurement Control Technology and Instruments	MCTI	四年	工学
52	080401	材料科学与工程	Materials Science and Engineering	MSEN	四年	工学
53	080403	材料化学	Materials Chemistry	MCHM	四年	工学
54	080404	冶金工程	Metallurgical Engineering	METE	四年	工学
55	080405	金属材料工程	Metallic Materials Engineering	MEME	四年	工学
56	080406	无机非金属材料工程	Inorganic Non-metallic Materials Engineering	INME	四年	工学
57	080407	高分子材料与工程	Macromolecular Materials and Engineering	MMEN	四年	工学
58	080412T	功能材料	Functional Material	FUMA	四年	工学
59	080413T	纳米材料与技术	Nanomaterials and Nanotechnology	NANA	四年	工学
60	080414T	新能源材料与器件	Materials and Devices for New Energy	MDNE	四年	工学
	080414H	新能源材料与器件(中外合作办学项目)	New Energy Materials and Devices(Sino Foreign Cooperative Education)	MDNI	五年	工学
61	080501	能源与动力工程	Energy and Power Engineering	EPEN	四年	工学
62	080601	电气工程及其自动化	Electrical Engineering and Automation	EEAU	四年	工学
63	080604T	电气工程与智能控制	Electrical Engineering and Intelligent Control	EEIC	四年	工学
64	080701	电子信息工程	Electronic Information Engineering	ELIE	四年	工学
65	080702	电子科学与技术	Electronic Science and Technology	ELST	四年	工学
66	080703	通信工程	Telecommunications Engineering	TELE	四年	工学
67	080704	微电子科学与工程	Microelectronic Science and Engineering	MSEE	四年	工学
68	080705	光电信息科学与工程	Opto-Electronics Information Science and Engineering	OEIS	四年	理学
69	080706	信息工程	Information Engineering	INEN	四年	工学
70	080710T	集成电路设计与集成系统	Integrated Circuit Design and Integration System	ICIS	四年	工学
71	080714T	电子信息科学与技术	Electronic and Information Science and Technology	EIST	四年	工学
72	080802T	轨道交通信号与控制	Track Traffic Signal and Control	TTSC	四年	工学
73	080901	计算机科学与技术	Computer Science and Technology	COMS	四年	工学
74	080902	软件工程	Software Engineering	SOEN	四年	工学
75	080903	网络工程	Network Engineering	NTEN	四年	工学
76	080905	物联网工程	Internet of Things Engineering	INTE	四年	工学

序号	专业代码	专业名称	英文名称	校内专业代码	学制	授予学位
77	081002	建筑环境与能源应用工程	Building Environment and Energy Engineering	BUEE	四年	工学
78	081301	化学工程与工艺	Chemical Engineering and Technology	CHET	四年	工学
79	081601	纺织工程	Textile Engineering	TXEN	四年	工学
	081601H	纺织工程(中外合作办学项目)	Textile Engineering (Sino-foreign Cooperative Education)	TXEE	四年	工学
80	081602	服装设计与工程	Apparel Design and Engineering	APDE	四年	工学
81	081603T	非织造材料与工程	Non-woven Materials and Engineering	NMEN	四年	工学
82	081701	轻化工程	Light Chemical Engineering	LCEN	四年	工学
83	081801	交通运输	Transportation	TRTR	四年	工学
84	082502	环境工程	Environmental Engineering	ENEN	四年	工学
85	082702	食品质量与安全	Food Quality and Safety	FOQS	四年	工学
86	082801	建筑学	Architecture	ARTE	五年	工学
87	082802	城乡规划	Urban and rural Planning	URRP	五年	工学
88	082803	风景园林	Landscape Architecture	LAAR	四年	工学
89	082804T	历史建筑保护工程	Historic Building Conservation Engineering	HBCE	四年	工学
90	083002T	生物制药	Biological Drugs Manufacture	BIDM	四年	工学
91	090102	园艺	Horticulture	HORT	四年	农学
92	090502	园林	Landscape Gardening	LANG	四年	农学
93	100201K	临床医学	Clinical Medicine	CLMB	五年	医学
	100201K	临床医学(儿科医学)	Clinical Medicine (Pediatrics)	PEDI	五年	医学
94	100201K	临床医学(5+3一体化)	Clinical Medicine ("5+3" Integration)	CLME	五年	医学
95	100203TK	医学影像学	Medical Imaging	MEIM	五年	医学
96	100206TK	放射医学	Radiation Medicine	RAME	五年	医学
97	100301K	口腔医学	Oral Medicine	ORME	五年	医学
98	100401K	预防医学	Public Health	PUBH	五年	医学
99	100701	药学	Pharmacy	PHAR	四年	理学
100	100801	中药学	Traditional Chinese Pharmacy	TCHP	四年	理学
101	100901K	法医学	Medical Jurisprudence	MEJU	五年	医学
102	101001	医学检验技术	Medical Inspection Technology	MITE	四年	理学
103	101101	护理学	Nursing	NURG	四年	理学
104	120101	管理科学	Management Science	MANS	四年	管理学
105	120102	信息管理与信息系统	Information Management & Information Systems	IMIS	四年	管理学



序号	专业代码	专业名称	英文名称	校内专业代码	学制	授予学位
106	120103	工程管理	Construction Management	PROM	四年	管理学
107	120201K	工商管理	Business Administration	BUAD	四年	管理学
108	120202	市场营销	Marketing	MARK	四年	管理学
109	120203K	会计学	Accounting	ACCO	四年	管理学
110	120204	财务管理	Financial Management	FINM	四年	管理学
111	120206	人力资源管理	Human Resource Management	HURM	四年	管理学
112	120401	公共事业管理	Public Affairs Management	PUMA	四年	管理学
113	120402	行政管理	Public Administration	PUAD	四年	管理学
114	120403	劳动与社会保障	Labor and Social Security	LASS	四年	管理学
115	120405	城市管理	Urban Management	URMA	四年	管理学
116	120501	图书馆学	Library Science	LIBS	四年	管理学
117	120502	档案学	Archival Science	ARCS	四年	管理学
118	120503	信息资源管理	Information Resource Management	INRM	四年	管理学
119	120601	物流管理	Logistics Management	LOGM	四年	管理学
	120601H	物流管理(中外合作办学项目)	Logistics Management (Sino-foreign Cooperative Education)	LOGG	四年	管理学
120	120701	工业工程	Industrial Engineering	INDE	四年	工学
121	120801	电子商务	Electronic Business	ELBU	四年	管理学
122	120901K	旅游管理	Tourism Management	TOUM	四年	管理学
123	130201	音乐表演	Music Performance	MUPE	四年	艺术学
124	130202	音乐学(师范)	Musicology (Education)	MUED	四年	艺术学
125	130203	作曲与作曲技术理论	Composition and Compositional Theory	CCTH	五年	艺术学
126	130304	戏剧影视文学	Theatre Film & TV Literature	TFTL	四年	艺术学
127	130309	播音与主持艺术	The Art of Announcing and Anchoring	TAAA	四年	艺术学
128	130401	美术学	Fine Arts	FART	四年	艺术学
		美术学(师范)	Fine Arts (Education)	FAED	四年	艺术学
129	130501	艺术设计学	Designology	DESI	四年	艺术学
130	130502	视觉传达设计	Visual Communication Design	VICD	四年	艺术学
131	130503	环境设计	Environment Design	ENDE	四年	艺术学
132	130504	产品设计	Product Design	PRDE	四年	艺术学
133	130505	服装与服饰设计	Fashion Design	CLAD	四年	艺术学
134	130508	数字媒体艺术	Digital Media Art	DMAR	四年	艺术学

## 苏州大学本科公共基础课程一览表（2017级）

	课程代码	课程名称	学分	教学时数			周学时	开课时间	建议学期	开课单位	开设专业	开设校区	备注
				共计	讲授	实验 (实践)							
政治品 德类	00021034	形势与政策 Situation and Policy	2.00	36	36			春秋	1-2	马克思主义 学院	各专业		网络进阶式课程, 第一学年开设
	00021013	思想道德修养与法律基础 Morality Cultivation and Basics of Law	3.00	54	36	18	2.0-1.0	春秋	3、4	马克思主义 学院	各专业	春季: 独墅湖校区 秋季: 天赐庄校区、 阳澄湖校区	18学时(1学分) 为实践课
	00021014	马克思主义基本原理 Marxism	3.00	54	36	18	2.0-1.0	春秋	5、6	马克思主义 学院	各专业	春季: 独墅湖校区 秋季: 天赐庄校区、 阳澄湖校区	18学时(1学分) 为实践课
	00021015	中国近现代史纲要 Outline of Chinese Modern History	2.00	36	18	18	1.0-0.0	春秋	3、4	马克思主义 学院	各专业	秋季: 独墅湖校区 春季: 天赐庄校区、 阳澄湖校区	18学时(1学分) 为实践课
	00021030	毛泽东思想和中国特色社会主义理论体系概论 Introduction to Mao Zedong Thought & Theoretical System of Chinese Socialism	4.00	72	36	36	2.0-2.0	春秋	5、6	马克思主义 学院	各专业	秋季: 独墅湖校区 春季: 天赐庄校区、 阳澄湖校区	36学时(2学分) 为实践课
	00021021	毛泽东思想和中国特色社会主义理论体系概论社会实践(上) Practice of Mao Zedong Thought and Theoretical System of Chinese Socialism I	1.00	2周		2周	+2		第二 学年 暑假		马克思主义 学院	各专业	

	课程代码	课程名称	学分	教学时数			周学时	开课时间	建议学期	开课单位	开设专业	开设校区	备注
				共计	讲授	实验(实践)							
	00021022	毛泽东思想和中国特色社会主义理论体系概论社会实践(下) Practice of Mao Zedong Thought and Theoretical System of Chinese Socialism II	1.00	2周		2周	+2	第三学年暑假	马克思主义学院	各专业			
公共体育类	00061001	公共体育(一) Physical Education I	1.00	36		36	0.0-2.0	秋季	1	公共体育部	非体育各专业		
	00061002	公共体育(二) Physical Education II	1.00	36		36	0.0-2.0	春季	2	公共体育部	非体育各专业		
	00061007	公共体育(三) Physical Education III	1.00	36		36	0.0-2.0	秋季	3	公共体育部	非体育各专业		
	00061008	公共体育(四) Physical Education IV	1.00	36		36	0.0-2.0	春季	4	公共体育部	非体育各专业		
	00061011	健康标准测试(一) Health Standard Test I	0						6	公共体育部	非体育各专业		学生需通过“国家学生体质健康标准”测试
	00061012	健康标准测试(二) Health Standard Test II	0						8	公共体育部	非体育各专业		
军事类	00351003	军事技能 Military Practice	1.00	2周		2周	+2	秋季		军事教研室	各专业		新生入学后前两周
	00351001	军事理论 Military Theory	2.00	36	36		2.0-0.0	春秋	3、4	军事教研室	各专业	春季:独墅湖校区 秋季:天赐庄校区、 阳澄湖校区	
职业生涯规划类	00361005	职业生涯规划指导(上) Career Planning Guide I	0.50	18	9	9	0.5-0.5	秋季	1	学生创新创业教育中心	各专业		
	00361006	职业生涯规划指导(下) Career Planning Guide II	0.50	18	9	9	0.5-0.5	春季	6	学生创新创业教育中心	各专业		
公共外语类	00041001	大学英语(一) College English I	4.00	72	72		4.0-0.0	秋季	1	大学外语部	非外语各专业		基础目标(必修10学分)
	00041028	大学英语(二) College English II	2.00	36	36		2.0-0.0	春季	2	大学外语部	非外语各专业		

课程代码	课程名称	学分	教学时数			周学时	开课时间	建议学期	开课单位	开设专业	开设校区	备注	
			共计	讲授	实验 (实践)								
00041003	大学英语（三） College English III	2.00	36	36		2.0-0.0	秋季	3	大学外语部	非外语各 专业			
00041004	大学英语（四） College English IV	2.00	36	36		2.0-0.0	春季	4	大学外语部	非外语各 专业			
00041005	英语高级视听 Advanced English Viewing and Listening	2.00	36	36		2.0-0.0	秋季	1	大学外语部	非外语各 专业		提高目标（新生通过英语水平测试） (必修 10 学分)	
00041007	翻译与英语写作 Translation & English Writing	2.00	36	36		2.0-0.0	秋季	1	大学外语部	非外语各 专业			
00041006	英语报刊选读 Selected Readings in English Newspapers & Periodicals	2.00	36	36		2.0-0.0	春季	2	大学外语部	非外语各 专业			
00041009	英语影视欣赏 English Film Appreciation	2.00	36	36		2.0-0.0	秋季	3	大学外语部	非外语 各专业 (二选 一)			
00041008	英语高级口语 Advanced English Speaking	2.00	36	36									
00041011	跨文化交际 Intercultural Communication	2.00	36	36		2.0-0.0	春季	4	大学外语部	非外语 各专业 (二选 一)			
00041010	中国地方文化英语导读 English Highlight of Local Chinese Culture	2.00	36	36									
00041201	大学英语（特1） College English (Special 1)	4.00	72	72		4.0-0.0	秋季	1	大学外语部				学生亦可选择大 学英语（一）～ （四）
00041209	大学英语（特2） College English (Special 2)	2.00	36	36		2.0-0.0	春季	2	大学外语部	艺术类、 体育类部 分专业			
00041203	大学英语（特3） College English (Special 3)	2.00	36	36		2.0-0.0	秋季	3	大学外语部				
00041204	大学英语（特4） College English (Special 4)	2.00	36	36		2.0-0.0	春季	4	大学外语部				
00041205	大学英语（特*1） College English (Special * 1)	4.00	72	72		4.0-0.0	秋季	1	大学外语部				

	课程代码	课程名称	学分	教学时数			周学时	开课时间	建议学期	开课单位	开设专业	开设校区	备注
				共计	讲授	实验 (实践)							
	00041210	大学英语(特*2) College English (Special * 2)	2.00	36	36		2.0-0.0	春季	2	大学外语部	运训、民 体等专 业、内地 班学生		学生亦可选择大 学英语(一)~ (四)
	00041207	大学英语(特*3) College English (Special * 3)	2.00	36	36		2.0-0.0	秋季	3	大学外语部			
	00041208	大学英语(特*4) College English (Special * 4)	2.00	36	36		2.0-0.0	春季	4	大学外语部			
公共计 算机类	00270007	计算机信息技术 I Computer InformationTechnology I	3.00	72	36	36	2.0-2.0	秋季	1	大学计算机 基础教学部	非计算机 各专业		一般要求
	00270008	计算机信息技术 II Computer Information Technology II	3.00	72	36	36	2.0-2.0	秋季	1	大学计算机 基础教学部	非计算机 各专业		较高要求(通过计 算机入学测试的 学生修读)
	00271003	C 语言程序设计 C Language Programming	4.00	108	54	54	3.0-3.0	春季	2	大学计算机 基础教学部	非计算 机、工、医 相关专业		相关专业二选一
	00271002	VB 程序设计 Visual Basic Programming	4.00	108	54	54	3.0-3.0	春季	2	大学计算机 基础教学部	非计算 机、工、医 相关专业		
公共数 学类	00071011	文科数学 Liberal Arts Mathematics	3.00	54	54		3.0-0.0	春季	2	大学数学部	文科类专 业开设		
	00071001	微积分 Calculus	3.00	54	54		3.0-0.0	秋季		大学数学部	医学类、 生物类专 业开设		
	00071012	高等数学(一)(上) Advanced Mathematics I -1	5.00	90	90		5.0-0.0	秋季	1	大学数学部	理工类等 专业开设		
	00071013	高等数学(一)(下) Advanced Mathematics I -2	5.00	90	90		5.0-0.0	春季	2	大学数学部			
	00071014	高等数学(二)(上) Advanced Mathematics II -1	4.00	72	72		4.0-0.0	秋季	1	大学数学部	非理工类 等专业 开设		
	00071015	高等数学(二)(下) Advanced Mathematics II -2	5.00	90	90		5.0-0.0	春季	2	大学数学部			

	课程代码	课程名称	学分	教学时数			周学时	开课时间	建议学期	开课单位	开设专业	开设校区	备注
				共计	讲授	实验 (实践)							
	00071004	线性代数 Linear Algebra	3.00	54	54		3.0-0.0	秋季		大学数学部	各专业选开		
	00071005	概率统计 Probability & Statistics	3.00	54	54		3.0-0.0	春季		大学数学部	各专业选开		
	00071016	复变函数 Complex Variable Functions	3.00	54	54		3.0-0.0	春秋		大学数学部	工科各专业选开		
	00071017	基础微积分 Basic Calculus	3.00	54	54		3.0-0.0	春秋		大学数学部	内地班学生		
公共物理类	00081008	医用物理学 Medical Physics	3.00	54	54		3.0-0.0	春季		大学物理部	医学类专业		
	00081002	普通物理学(二)(上) General Physics II-1	4.00	72	72		4.0-0.0	春季		大学物理部	理工类专业		
	00081003	普通物理学(二)(下) General Physics II-2	4.00	72	72		4.0-0.0	秋季		大学物理部	理工类专业		
	00081005	普通物理学(二)(上)(双语) General Physics II-1(bilingual)	4.00	72	72		4.0-0.0	春季		大学物理部	理工类专业		
	00081006	普通物理学(二)(下)(双语) General Physics II-2(bilingual)	4.00	72	72		4.0-0.0	秋季		大学物理部	理工类专业		
	00081007	普通物理学(三) General Physics III	4.00	72	72		4.0-0.0	春季		大学物理部	教育技术学、劳动与社会保障等专业		
	00081010	普通物理实验 General Physics Experiment	1.00	54		54	0.0-3.0	春秋		大学物理部			
	00081009	普通物理学(四) General Physics IV	3.00	54	54		3.0-0.0	春季		大学物理部	内地班学生		
公共化学类	00091001	普通化学 General Chemistry	3.00	54	54		3.0-0.0	秋季		公共化学与教育系			
	00091002	无机及分析化学 Inorganic & Analytical Chemistry	4.00	72	72		4.0-0.0	秋季		公共化学与教育系			

	课程代码	课程名称	学分	教学时数			周学时	开课时间	建议学期	开课单位	开设专业	开设校区	备注
				共计	讲授	实验(实践)							
	00091003	无机及分析化学实验 Inorganic & Analytical Chemistry Experiments	1.50	54		54	0.0-3.0	秋季		公共化学与教育系			
	00091004	有机化学 Organic Chemistry	4.00	72	72		4.0-0.0	春季		公共化学与教育系			
	00091005	有机化学实验 Organic Chemistry Experiments	1.00	36		36	0.0-2.0	春季		公共化学与教育系			
	00091008	基础化学 Basic Chemistry	4.00	72	72		4.0-0.0	春季		公共化学与教育系	内地班学生		
教师教育类	00181003	教师口语 Pedagogic Spoken Language	1.00	36	36		2.0-0.0	春秋	1、2	教育学院(公共)	教师教育专业	秋季: 天赐庄校区 春季: 独墅湖校区	
	00181004	书法基础 Calligraphy Basics	1.00	36	36		2.0-0.0	春秋	1、2	教育学院(公共)		秋季: 独墅湖校区 春季: 天赐庄校区	
	00181006	中学生认知与学习 Cognition and Learning of Middle School Student	2.00	54	54		3.0-0.0	春秋	3、4	教育学院(公共)		秋季: 天赐庄校区 春季: 独墅湖校区	
	00181007	教育学原理 Principle of Education	2.00	54	54		3.0-0.0	春秋	3、4	教育学院(公共)		秋季: 独墅湖校区 春季: 天赐庄校区	
	00181008	有效教学 Effective Teaching	2.00	36	36		2.0-0.0	春秋	3、4	教育学院(公共)		秋季: 独墅湖校区 春季: 天赐庄校区	
	00181009	教师教育技术 Educational Technology for Teacher	2.00	54	36	18	2.0-1.0	春秋	5、6	教育学院(公共)		秋季: 独墅湖校区 春季: 天赐庄校区	
	00181010	教育研究方法 Research Methods of Education	2.00	54	54		3.0-0.0	春秋	5、6	教育学院(公共)		秋季: 天赐庄校区 春季: 独墅湖校区	

天赐庄校区: 1.本部: 外国语学院、数学科学学院、物理与光电 能源学部、计算机科学与技术学院、王健法学院、电子信息学院

2.东校区: 东吴商学院(财经学院)、体育学院

3.北校区: 纺织与服装工程学院

独墅湖校区: 文学院、凤凰传媒学院、政治与公共管理学院、社会学院、教育学院、艺术学院、材料与化学化工学部、金螳螂建筑学院、医学部、纳米科学技术学院、音乐学院、唐文治书院

阳澄湖校区: 轨道交通学院、机电工程学院、沙钢钢铁学院

## 苏州大学本科公共选修课程一览表（2017级）

课程代码	课程名称	课程归属	总学时	讲课时	学分	开课学期	开课学院
00001114	艺术实践（1） Art Practice I	人文艺术类	36	36	2.00	秋	其它
00001115	艺术实践（2） Art Practice II	人文艺术类	36	36	2.00	秋	其它
00001119	人文学科竞赛与科研创新实践 Competition of Humanities & Practice of Research Innovation	自然科学类	36	36	2.00	秋	其它
00001120	自然学科竞赛与科研创新实践 Competition of Natural Science & Innovative Practice of Scientific Research	自然科学类	36	36	2.00	秋	其它
00001122	海外研学（人文）1 Study Abroad Program (Humanity)1	人文艺术类	36	36	2.00	秋春	其它
00001123	海外研学（人文）2 Study Abroad Program (Humanity)2	人文艺术类	36	36	2.00	秋春	其它
00001124	海外研学（自然）1 Study Abroad Program (Science)1	人文艺术类	36	36	2.00	秋春	其它
00001125	海外研学（自然）2 Study Abroad Program (Science)2	人文艺术类	36	36	2.00	秋春	其它
00011102	新时期小说研究 Study on Novels of New Period	人文艺术类	36	36	2.00	秋春	文学院
00011107	古典诗词十讲 Ten Lectures on Classical Poetry	人文艺术类	36	36	2.00	春	文学院
00011108	历代美文选讲 Selected Topics of Essay of Successive Dynasties	人文艺术类	36	36	2.00	秋	文学院
00011112	中国古代文化史专题 Lectures on History of Chinese Ancient Culture	人文艺术类	36	36	2.00	春	文学院
00011113	唐宋词选讲 Selected Lectures on Ci of Tang & Song Dynasties	人文艺术类	36	36	2.00	秋	文学院
00011115	昆曲经典赏析 Appreciation of Kunqu Classics	人文艺术类	36	36	2.00	春	文学院
00011116	中国文化概论 Introduction to Chinese Culture	人文艺术类	36	36	2.00	秋春	文学院
00011119	重读经典 Rereading of Classics	人文艺术类	36	36	2.00	春	文学院
00011121	国学散论 Sinology	人文艺术类	36	36	2.00	秋春	文学院
00011122	中国当代流行文化研究 Study on Contemporary Chinese Pop Culture	人文艺术类	36	36	2.00	春	文学院



课程代码	课程名称	课程归属	总学时	讲课学时	学分	开课学期	开课学院
00011124	涉外秘书 Secretary Concerned with Foreign Affairs	人文 艺术类	36	36	2.00	秋春	文学院
00011126	苏州文化史 Culture History of Suzhou	人文 艺术类	36	36	2.00	秋春	文学院
00011127	戏曲评弹鉴赏 Appreciation of Chinese Drama & Pingtan	人文 艺术类	36	36	2.00	秋春	文学院
00011130	书法艺术走进大学生 Calligraphy Come Into Undergraduates	人文 艺术类	36	36	2.00	秋春	文学院
00011131	中外艺术鉴赏（双语） Appreciation of Chinese & Foreign Arts (Bilingual)	人文 艺术类	36	36	2.00	秋春	文学院
00011132	中外当代电影赏析 Appreciation of Chinese Contemporary Movie	人文 艺术类	36	36	2.00	秋春	文学院
00011133	苏州传统文化专题 Traditional Culture of Suzhou	人文 艺术类	36	36	2.00	秋春	文学院
00011134	跨文化交际 Intercultural Communication	人文 艺术类	36	36	2.00	秋春	文学院
00011135	读行苏州 Reading Suzhou	人文 艺术类	36	36	2.00	秋春	文学院
00011137	时尚与审美 Fashion & Aesthetics	人文 艺术类	36	36	2.00	秋春	文学院
00011140	中国古琴与琴曲欣赏 Appreciation of Chinese Guqin Classics	人文 艺术类	36	36	2.00	秋春	文学院
00011141	中外大学生影视艺术共赏 Appreciation of Movies for Chinese & Foreign College Students	人文 艺术类	36	36	2.00	春	文学院
00021101	管理伦理学 Management Ethics	人文 艺术类	36	36	2.00	春	政治与公共管理学院
00021105	公共关系学 Public Relations	人文 艺术类	36	36	2.00	秋春	政治与公共管理学院
00021106	政治社会学 Political Sociology	人文 艺术类	36	36	2.00	春	政治与公共管理学院
00021109	行政管理学 Administrative Management	人文 艺术类	36	36	2.00	春	政治与公共管理学院
00021111	中外政治文明十五讲 Fifteen Lectures on Chinese & Foreign Political Civilization	人文 艺术类	36	36	2.00	秋春	政治与公共管理学院

课程代码	课程名称	课程归属	总学时	讲课学时	学分	开课学期	开课学院
00021112	医疗保险学 Medical Insurance	人文 艺术类	36	36	2.00	秋	政治与公共管理学院
00021113	中国文化经典导读 Introduction to Classical Chinese Culture	人文 艺术类	36	36	2.00	秋春	政治与公共管理学院
00021114	成功学 Study of Success	人文 艺术类	36	36	2.00	秋春	政治与公共管理学院
00021119	卫生经济学 Health Economics	人文 艺术类	36	36	2.00	秋	政治与公共管理学院
00021119	卫生经济学 Health Economics	人文 艺术类	36	36	2.00	春	政治与公共管理学院
00021120	红色经典导读 Introduction to Red Classics	人文 艺术类	36	36	2.00	秋春	政治与公共管理学院
00021121	意志力 Willpower Training	人文 艺术类	36	36	2.00	春	马克思主义学院
00021123	中国古代思想的世界 The World of Thought in Ancient China	人文 艺术类	36	36	2.00	秋	政治与公共管理学院
00031107	20世纪重大历史事件 Major Historical Events in the 20th Century	人文 艺术类	36	36	2.00	秋	社会学院
00031112	日本史 Japanese History	人文 艺术类	36	36	2.00	秋	社会学院
00031115	中国近代外交风云 Modern Chinese Diplomacy	人文 艺术类	36	36	2.00	秋	社会学院
00031124	科学技术史概要 Outline of Science & Technology History	人文 艺术类	36	36	2.00	春	社会学院
00031129	全球化发展：文明的变化与冲突 Globalization: Cultural Changes & Conflicts	人文艺术 类	36	36	2.00	秋春	社会学院
00031130	英国史 British History	人文 艺术类	36	36	2.00	秋春	社会学院
00031131	中国教育史 The History of Chinese Education	人文 艺术类	36	36	2.00	秋	社会学院
00031133	中国历史与文化 Chinese History & Culture	人文 艺术类	36	36	2.00	秋春	社会学院
00041101	英语高级视听 Advanced English Viewing & Listening	人文 艺术类	36	36	2.00	春	外国语学院
00041104	英语高级口语 Advanced Oral English	人文 艺术类	36	36	2.00	秋	外国语学院
00041114	国际机构跨文化交际技能训练 Crosscultural Communication Skills for International Organizations	人文 艺术类	36	36	2.00	秋春	外国语学院

课程代码	课程名称	课程归属	总学时	讲课时	学分	开课学期	开课学院
00041115	翻译欣赏与文化 Translation and Cultural Appreciation	人文 艺术类	36	36	2.00	春	外国语学院
00041121	公共法语 College French	人文 艺术类	36	36	2.00	秋春	外国语学院
00041122	德语入门 Introductory German	人文 艺术类	36	36	2.00	秋	外国语学院
00041122	德语入门 Introductory German	人文 艺术类	36	36	2.00	春	外国语学院
00041123	韩国语入门（朝鲜语入门） Elementary Korean	人文 艺术类	36	36	2.00	秋春	外国语学院
00041124	日语入门 Introductory Japanese	人文 艺术类	36	36	2.00	秋春	外国语学院
00051101	歌曲演唱与鉴赏 Appreciation & Singing of Songs	人文 艺术类	36	36	2.00	秋春	音乐学院
00051103	艺术概论 Introduction to Art	自然 科学类	36	36	2.00	秋	艺术学院
00051105	外国美术作品赏析 Appreciation of Foreign Works of Art	自然 科学类	36	36	2.00	春	艺术学院
00051106	中国画基础 Traditional Chinese Painting Basics	自然 科学类	36	36	2.00	秋	艺术学院
00051107	纸艺术 DIY Paper Art DIY	自然 科学类	36	36	2.00	春	艺术学院
00061104	时尚健身 Fashion & Fitness	自然 科学类	36	36	2.00	秋春	体育学院
00061105	定向运动 Orienteering	自然 科学类	36	36	2.00	秋春	体育学院
00061106	体育健身原理与方法 Principles & Methods of Physical Fitness	自然 科学类	36	36	2.00	秋春	体育学院
00061107	攀岩 Rock Climbing	自然 科学类	36	36	2.00	秋春	体育学院
00061108	轮滑 Roller-Skating	自然 科学类	36	36	2.00	秋春	体育学院
00061110	健身健美运动 Fitness Sports	自然 科学类	36	36	2.00	秋春	体育学院
00061111	国际标准舞 International Standard Dancing	自然 科学类	36	36	2.00	秋春	体育学院
00061112	瑜伽 Yoga	自然 科学类	36	36	2.00	秋春	体育学院
00061114	羽毛球技术与实战技巧 Badminton Techniques & Practical Skills	自然 科学类	36	36	2.00	秋春	体育学院
00071101	数学文化赏析 Appreciation of Mathematical Culture	自然 科学类	36	36	2.00	秋春	数学科学学院
00071104	金融数学 Financial Mathematics	自然 科学类	36	36	2.00	秋春	数学科学学院
00071105	数学建模 Mathematical Modeling	人文 艺术类	36	36	2.00	春	数学科学学院
00081102	能源与可持续发展 Energy & Sustainable Development	人文 艺术类	36	36	2.00	秋春	物理与光电能源学部

课程代码	课程名称	课程归属	总学时	讲课时	学分	开课学期	开课学院
00091107	化学与健康 Chemistry & Health	人文 艺术类	36	36	2.00	秋	材料与化学 化学工学部
00091112	化学趣味实验 Interesting Chemistry Experiments	人文 艺术类	36	36	2.00	春	材料与化学 化学工学部
00101106	金融营销 Financial Marketing	人文 艺术类	36	36	2.00	秋	东吴商学院 (财经学院)
00101107	人力资源开发与管理 Human Resource Development & Management	人文 艺术类	36	36	2.00	春	东吴商学院 (财经学院)
00101108	市场营销 Marketing	人文 艺术类	36	36	2.00	春	东吴商学院 (财经学院)
00101110	个人理财 Personal Finance	人文 艺术类	36	36	2.00	秋	东吴商学院 (财经学院)
00101111	金融中介学 Study on Financial Agencies	人文 艺术类	36	36	2.00	春	东吴商学院 (财经学院)
00111105	经济法概论 Introduction to Economic Law	自然 科学类	36	36	2.00	秋春	王健法学院
00111106	诉讼文化研究 Study on Litigation Culture	人文 艺术类	36	36	2.00	秋	王健法学院
00111107	刑法总论 General Introduction to Criminal Law	人文 艺术类	36	36	2.00	秋春	王健法学院
00111109	宪法与人生 Constitution & Life	自然 科学类	36	36	2.00	秋	王健法学院
00141101	纳米科技前沿讲座 Nanotechnology Frontier Lecture	人文 艺术类	36	36	2.00	春	纳米科学 技术学院
00151104	钩针编织技法 Crochet Knitting Techniques	自然 科学类	36	36	2.00	秋春	纺织与服 装工程学院
00151108	服装与服饰 Apparel & Accessories	人文 艺术类	36	36	2.00	春	纺织与服 装工程学院
00151109	服装消费科学 Costume & Consumer Sciences	人文 艺术类	36	36	2.00	春	纺织与服 装工程学院
00151112	绒线手工编织技法 Wool Knitting Techniques	人文 艺术类	36	36	2.00	秋春	纺织与服 装工程学院
00151115	服装面料基础 Basics of Clothing Fabric	人文 艺术类	36	36	2.00	秋春	纺织与服 装工程学院
00181104	心理生理学 Psychophysiology	人文 艺术类	36	36	2.00	春	教育 学院

课程代码	课程名称	课程归属	总学时	讲课时	学分	开课学期	开课学院
00181108	教育学 Pedagogy	人文 艺术类	36	36	2.00	秋春	教育学院
00181109	教育心理学 Educational Psychology	人文 艺术类	36	36	2.00	秋春	教育学院
00181110	教师口语 Pedagogic Spoken Language	自然 科学类	36	36	2.00	秋春	教育学院
00181111	社会心理学 Social Psychology	自然 科学类	36	36	2.00	秋春	教育学院
00181112	大学生团体心理训练 College Students Group Psychological Training	自然 科学类	36	36	2.00	秋春	教育学院
00211103	识谱与歌唱 Score Reading & Singing	自然 科学类	36	36	2.00	秋春	音乐学院
00271104	数据库及其应用 Database & Its Application	自然 科学类	36	36	2.00	秋	计算机科学与技术学院
00271108	VB.NET 程序设计 VB.Net Programming	自然 科学类	36	36	2.00	秋春	计算机科学与技术学院
00291101	机械 ABC Machinery ABC	自然 科学类	36	36	2.00	春	机电工程学院
00291102	现代控制理论 Modern Control Theory	自然 科学类	36	36	2.00	秋	机电工程学院
00291103	项目管理 Project Management	自然 科学类	36	36	2.00	春	机电工程学院
00301102	突发事件公共卫生学 Public Health Emergency	自然 科学类	36	36	2.00	秋春	医学部
00301111	药用植物学 Pharmaceutical Botany	自然 科学类	36	36	2.00	春	医学部
00301113	生命科学导论 Introduction to Life Sciences	自然 科学类	36	36	2.00	秋	医学部
00301114	法医学 Forensic Medicine	自然 科学类	36	36	2.00	秋春	医学部
00301118	生态学 Ecology	自然 科学类	36	36	2.00	秋春	医学部
00301120	医学保健 Medical Health Care	自然 科学类	36	36	2.00	秋春	医学部
00301124	预防医学 Preventive Medicine	自然 科学类	36	36	2.00	春	医学部
00301125	毒物漫谈 Lectures on Poison	自然 科学类	36	36	2.00	秋春	医学部
00301127	医学生物信息学 Biomedical Informatics	自然 科学类	36	36	2.00	秋	医学部
00301128	中医学概论 Introduction to Traditional Chinese Medicine	自然 科学类	36	36	2.00	春	医学部
00301136	《儿童保健学》精要 Essentials of Children Healthcare	自然 科学类	36	36	2.00	秋	医学部

课程代码	课程名称	课程归属	总学时	讲课时	学分	开课学期	开课学院
00301137	环境与健康同行 Environment & Health	自然科学类	36	36	2.00	秋春	医学部
00301141	纳米世界 The World of Nanometre	自然科学类	36	36	2.00	秋春	医学部
00301142	趣味统计 Interest Statistics	人文艺术类	36	36	2.00	秋春	医学部
00301143	性健康与性文化 Sexual Health & Sexual Culture	人文艺术类	36	36	2.00	秋春	医学部
00301147	漫谈辐射与健康 Informal Discussion on Radiation and Health	自然科学类	36	36	2.00	春	医学部
00311101	昆曲艺术 Art of Qunqu	自然科学类	36	36	2.00	秋春	艺术教育中心
00311102	文化创意策划与设计实践 Planning of Cultural Creativity & Design Practice	自然科学类	36	36	2.00	秋	艺术教育中心
00311103	江南丝竹音乐赏析 Appreciation of Jiangnan Sizhu Music	人文艺术类	36	36	2.00	秋	艺术教育中心
00341102	医学信息检索 Medical Information Retrieval	人文艺术类	36	36	2.00	秋春	图书馆
00341103	图书信息检索 Book Information Retrieval	人文艺术类	36	36	2.00	秋春	图书馆
00361007	国际交流与海外留学实务 Studying Abroad & Career Planing	人文艺术类	36	36	2.00	秋春	学生创新创业教育中心
00361102	创新、创业实践教育 Innovation and Entrepreneurship Practice Education	人文艺术类	36	36	2.00	秋	学生职业生涯规划指导中心
00361103	菜根谭与幸福人生 Cai Gen Tan & Happy Life	人文艺术类	36	36	2.00	秋春	学生职业生涯规划指导中心
00361104	政治哲学中的生涯智慧 Political Philosophy Wisdom	人文艺术类	36	36	2.00	秋春	学生职业生涯规划指导中心
00361202	生涯发展国际型人才实训之——雅思实训 International Talents Training - IELTS Training	人文艺术类	36	36	2.00	秋春	学生创新创业教育中心
00371101	博物馆志愿者讲导实训 Training of Volunteers of Museum	人文艺术类	36	36	2.00	秋春	博物馆
00411104	书法 Calligraphy	人文艺术类	36	36	2.00	春	金螳螂建筑学院
00411105	篆刻艺术 The Art of Seal Cutting	人文艺术类	36	36	2.00	秋	金螳螂建筑与城市环境学院
00411106	朗读与朗诵 Reading & Reciting	人文艺术类	36	36	2.00	春	金螳螂建筑学院

课程代码	课程名称	课程归属	总学时	讲课时	学分	开课学期	开课学院
00411107	速写画 Sketching	人文艺术类	36	36	2.00	秋	金螳螂建筑与城市环境学院
00411108	西方园林史 History of Western Garden	人文艺术类	36	36	2.00	春	金螳螂建筑学院
00431104	摄影技术 Photographing Skills	自然科学类	36	36	2.00	秋春	凤凰传媒学院
00451101	敬文讲堂艺术审美系列讲座 Lecture Series on Aesthetics	人文艺术类	36	36	2.00	春	敬文书院
00451102	敬文讲堂文化传承系列讲座 Lecture Series on Cultural Heritage	人文艺术类	36	36	2.00	秋	敬文书院
00451103	敬文讲堂经典会通系列讲座 Lecture Series on Classics Appreciation	自然科学类	36	36	2.00	秋	敬文书院
00451104	敬文讲堂创新探索系列讲座 Lecture Series on Innovative Exploration	自然科学类	36	36	2.00	春	敬文书院

注：修读公共选修课程所获学分计入开放选修课程模块中。每个学生必修2学分。公共选修课程的实际开课时间及开课校区以教务管理系统中下达的教学任务为准。

## 苏州大学本科通识选修课程一览表（2017 级）

序号	课程代码	课程名称	学分	学时	开课学期	课程归属	开课学院（部）
1	TX002001	理解马克思（MOOC） Understand Marx	2.00	36	秋春	历史与哲学	教务部
2	TX011001	古典文学的城市书写（网络） The City Writing of the Classical Literature	2.00	36	春	文学与艺术	文学院
3	TX011002	传统戏曲欣赏与评论 Appreciation & Comment of Opera Masterpieces	2.00	36	秋春	文学与艺术	文学院
4	TX011003	高级语文素养与写作 Senior Chinese Literacy & Writing	2.00	36	春	文学与艺术	文学院
5	TX011005	中国现代通俗小说选读 Selected Readings of Modern Chinese Popular Fictions	2.00	36	秋	文学与艺术	文学院
6	TX011006	中国现代文学经典 Chinese Modern Literature Classics	2.00	36	秋春	文学与艺术	文学院
7	TX011007	香港电影与文化 Films & Culture of Hongkong	2.00	36	秋春	文学与艺术	文学院
8	TX011008	中国现代文学名篇导读 Introduction to Modern Chinese Literary Masterpieces	2.00	36	秋春	文学与艺术	文学院
9	TX011009	世界文学名著选读 Selected Readings of the Classics of World Literature	2.00	36	秋春	文学与艺术	文学院
10	TX011010	中国现代通俗小说阅读和流行影视剧欣赏 Reading of the Chinese Modern Popular Novels & Appreciation of Popular Film & Television	2.00	36	秋春	文学与艺术	文学院
11	TX011011	书法艺术鉴赏 Appreciation of Calligraphy	2.00	36	秋春	文学与艺术	艺术教育中心
12	TX011012	中外电视剧赏析 Appreciation of Chinese & Foreign Television Drama	2.00	36	秋春	文学与艺术	文学院
13	TX011013	《论语》与人生 Confucian Analects & Life	2.00	36	春	文学与艺术	文学院
14	TX011014	昆曲艺术（网络） Art of Qunqu	2.00	36	秋春	文学与艺术	文学院
15	TX011015	苏州诗咏与吴文化（网络） Poetry of Suzhou & Wu Culture	2.00	36	春	文学与艺术	文学院
16	TX011016	影视艺术鉴赏 Appreciation of Film and Television Art	2.00	36	秋春	文学与艺术	文学院
17	TX011017	中国现当代通俗小说与网络小说（网络进阶式课程） Chinese Modern Popular Novels and Network Novels	2.00	36	秋春	文学与艺术	文学院
18	TX011018	江南古代都会建筑与生态美学（网络进阶式课程） Ancient Urban Architecture and Ecological Aesthetics in the South of the Yangtze River	2.00	36	秋春	文学与艺术	文学院



序号	课程代码	课程名称	学分	学时	开课学期	课程归属	开课学院(部)
19	TX011019	影视中的戏曲艺术(网络进阶式课程) The Art of Drama in Film and Television	2.00	36	秋春	文学与艺术	文学院
20	TX011020	大学语文:文学传统与人生散步 College Chinese: Literary Tradition and Walking Life	2.00	36	秋春	文学与艺术	文学院
21	TX022001	生态伦理与美学 Ecological Ethics & Aesthetics	2.00	36	秋春	历史与哲学	政治与公共管理学院
22	TX022002	西方哲学经典著作导读 Introduction to Classics of Western Philosophy	2.00	36	秋春	历史与哲学	政治与公共管理学院
23	TX022003	科幻电影中的哲学问题 Philosophical Problems in Science Fiction Movies	2.00	36	秋	历史与哲学	政治与公共管理学院
24	TX022004	宗教与世界文化 Religion & World Culture	2.00	36	秋春	历史与哲学	政治与公共管理学院
25	TX032001	中美关系史 The History of Sino-US Relations	2.00	36	秋春	历史与哲学	社会学院
26	TX032002	中国传统文化 Traditional Chinese Culture	2.00	36	秋春	历史与哲学	社会学院
27	TX032003	中外历史风云人物品鉴 Appreciation of Chinese & Foreign Outstanding Historical Figures	2.00	36	秋	历史与哲学	社会学院
28	TX032004	世界文化遗产赏析 Appreciation of World Cultural Heritage	2.00	36	秋	历史与哲学	社会学院
29	TX032005	中国茶文化 Chinese Tea Culture	2.00	36	秋	历史与哲学	社会学院
30	TX032007	文明的历程 Civilization Process	2.00	36	秋春	历史与哲学	社会学院
31	TX032008	美国对外政策史 History of American Foreign Policy	2.00	36	秋春	历史与哲学	社会学院
32	TX032009	中国社会治理的历史智慧 Historical Wisdom in Social Governance of China	2.00	36	秋春	历史与哲学	社会学院
33	TX032010	民国史话 History of the Republic of China: Times & Individuals	2.00	36	秋	历史与哲学	社会学院
34	TX032011	文物精品与文化中国(网络) Culture High-quality & Cultural China	2.00	36	春	历史与哲学	社会学院
35	TX032012	欧洲文艺复兴 European Renaissance	2.00	36	秋春	历史与哲学	社会学院
36	TX032013	吴文化史专题(网络) Cultural History of Wu (Network)	2.00	36	秋春	历史与哲学	社会学院
37	TX032014	知识人与传统中国:文本·人物·历史 Intellectuals and Traditional China: Texts, Persons and History	2.00	36	春	历史与哲学	社会学院
38	TX032015	社会心理学 Social Psychology	2.00	36	秋春	历史与哲学	社会学院

序号	课程代码	课程名称	学分	学时	开课学期	课程归属	开课学院(部)
39	TX033001	推荐书目与名著导读 Recommended Bibliography & Guide to Classic Books	2.00	36	春	社会科学	社会学院
40	TX033002	爱情、婚姻与家庭 Love, Marriage & Family	2.00	36	秋春	社会科学	社会学院
41	TX033003	财经信息分析预测 Analysis & Prediction of Finance & Economics Information	2.00	36	秋春	社会科学	社会学院
42	TX033004	风险社会下的社会政策 Social Policy under the Risk Society	2.00	36	秋春	社会科学	社会学院
43	TX033005	信息素养 Information Literacy	2.00	36	秋春	社会科学	社会学院
44	TX033007	世界著名旅游景点赏析 Appreciation of World Famous Tourist Attractions	2.00	36	秋春	社会科学	社会学院
45	TX033008	实用商务礼仪 Practical Business Etiquette	2.00	36	秋春	社会科学	社会学院
46	TX033009	信息化与社会生活 Informatization & Social Life	2.00	36	秋春	社会科学	社会学院
47	TX033010	生态文明建设 Construction of Ecological Civilization	2.00	36	秋春	社会科学	社会学院
48	TX033011	社会调查研究方法 Research Methods of Social Survey	2.00	36	春	社会科学	社会学院
49	TX033012	人口那些事 What can Population Studies Tell Us	2.00	36	秋春	社会科学	社会学院
50	TX033013	图书馆学是什么 What is Library Science	2.00	36	秋春	社会科学	社会学院
51	TX033014	迈向休闲时代的自媒体与内容营销 Leisure, We-Media & Content Marketing	2.00	36	春	社会科学	社会学院
52	TX033015	中西建筑与园林 Chinese & Western Architecture & Garden	2.00	36	春	社会科学	社会学院
53	TX033016	中外酒品与菜品 Chinese & Foreign Drinks & Dishes	2.00	36	秋春	社会科学	社会学院
54	TX033018	社会科学修习之蔽与去蔽 Cover & Off-cover of Social Science Training	2.00	36	春	社会科学	社会学院
55	TX033019	情报：从秘密到政策 Intelligence: from Secrets to Policy	2.00	36	秋春	社会科学	社会学院
56	TX041001	英语影视欣赏 Appreciation of English Movies	2.00	36	春	文学与艺术	外国语学院
57	TX041002	英语报刊选读 Select Readings of English Newspapers & Magazines	2.00	36	春	文学与艺术	外国语学院
58	TX041003	跨文化交际 Intercultural Communication	2.00	36	春	文学与艺术	外国语学院
59	TX041004	中国地方文化英语教学 English Teaching of Chinese Local Culture	2.00	36	秋春	文学与艺术	外国语学院
60	TX041005	韩国语言文化略览 Overview of Korean Language & Culture	2.00	36	秋春	文学与艺术	外国语学院
61	TX041006	英语经典美文：从培根到伍尔芙（网络） English Classic Essays: from Bacon to Woolf	2.00	36	春	文学与艺术	外国语学院

序号	课程代码	课程名称	学分	学时	开课学期	课程归属	开课学院(部)
62	TX042001	中韩交流史 History of Chinese-Korean Relations	2.00	36	春	历史与哲学	外国语学院
63	TX051001	摄影艺术欣赏与创作 Appreciation & Creation of Photography Art	2.00	36	秋春	文学与艺术	艺术学院
64	TX051002	创意设计与DIY Creative Design & DIY	2.00	36	秋春	文学与艺术	艺术学院
65	TX051003	艺术与心理 Art & Mental	2.00	36	秋春	文学与艺术	艺术学院
66	TX062001	奥林匹克文化 Olympic Culture	2.00	36	春	历史与哲学	体育学院
67	TX062002	中国传统养生文化 Chinese Traditional Health Culture	2.00	36	秋	历史与哲学	体育学院
68	TX065001	科学运动与健康促进 Scientific Movement and Health Promotion	2.00	36	秋春	科技与发展	体育学院
69	TX065002	户外拓展 Outdoor Extending	2.00	36	秋春	科技与发展	体育学院
70	TX084001	物理与文化 Physics & Culture	2.00	36	秋春	数学与自然 科学	物理与光 电 能源 学部
71	TX084002	爱因斯坦和网络 Einstein and networks	2.00	36	秋春	数学与自然 科学	物理与光 电 能源 学部
72	TX084003	量子趣谈 Anecdote of Quantum Physics	2.00	36	秋春	数学与自然 科学	物理与光 电 能源 学部
73	TX084004	魅力物理 Charming Physics	2.00	36	秋春	数学与自然 科学	物理与光 电 能源 学部
74	TX084005	金融市场中的趣味物理 Interesting Physics in Financial Market	2.00	36	春	数学与自然 科学	物理与光 电 能源学 部
75	TX085001	能源与环境-拿什么拯救你 我的地球? Energy & Environment	2.00	36	秋	科技与发展	物理与光 电 能源 学部
76	TX085002	科技发展史之光电子篇 History of Optoelectronics, as a Part of the Development of Science and Technology	2.00	36	春	科技与发展	物理与光 电 能源 学部
77	TX094001	分子作用与物质状态 Molecular Interaction and State of Matter	2.00	36	秋春	数学与自然 科学	材料与化 学化工 学部
78	TX094002	化学材料与能源 Chemistry, Material and Energy	2.00	36	春	数学与自然 科学	材料与化 学化工 学部
79	TX094003	高分子世界美学赏鉴 Aesthetic Appreciation of Polymer World	2.00	36	秋春	数学与自然 科学	材料与化 学化工 学部
80	TX094004	走近化学 Explore the Chemistry around Us	2.00	36	秋	数学与自然 科学	材料与化 学化工 学部

序号	课程代码	课程名称	学分	学时	开课学期	课程归属	开课学院(部)
81	TX095001	现代生活与化学 Modern Life & Chemistry	2.00	36	秋	科技与发展	材料与化学化工学部
82	TX095002	生活中的高分子材料 Polymer Materials in Our Daily Life	2.00	36	秋春	科技与发展	材料与化学化工学部
83	TX095003	趣味化学 Interesting Chemistry	2.00	36	秋春	科技与发展	材料与化学化工学部
84	TX095004	黄金珠宝防伪与鉴赏 Anti-counterfeiting & Appreciation of Gold & Gem	2.00	36	秋春	科技与发展	材料与化学化工学部
85	TX095005	走近纳米科学 Approach Nanoscience	2.00	36	秋春	科技与发展	材料与化学化工学部
86	TX103001	企业管理理论与实务 Theory & Practice of Enterprise Management	2.00	36	秋春	社会科学	东吴商学院(财经学院)
87	TX103002	经济学原理 Principle of Economy	2.00	36	秋春	社会科学	东吴商学院(财经学院)
88	TX103003	商务沟通与谈判 Business Communication & Negotiation	2.00	36	秋春	社会科学	东吴商学院(财经学院)
89	TX103004	理财与生活 Get a Financial Life	2.00	36	秋春	社会科学	东吴商学院(财经学院)
90	TX103005	管理心理学 Managerial Psychology	2.00	36	秋春	社会科学	东吴商学院(财经学院)
91	TX103006	金融与生活 Finance and Life	2.00	36	秋春	社会科学	东吴商学院(财经学院)
92	TX105001	创业 101: 你的客户是谁? (网络) Start a Business 101: Who is Your Client	2.00	36	春	科技与发展	东吴商学院(财经学院)
93	TX113001	人权法学 Human Rights Law	2.00	36	春	社会科学	王健法学院
94	TX113002	社会?犯罪?被害 Society Crime and Victim	2.00	36	春	社会科学	王健法学院
95	TX113003	影像中的法律世界 Legal World in the Movies	2.00	36	秋春	社会科学	王健法学院
96	TX144001	你所不知道的纳米世界 Amazing World of Nanoscience	2.00	36	春	数学与自然科学	纳米科学技术学院
97	TX145001	诺贝尔奖风云录: 科学的突破与创新 Nobel Prize: The Development and Innovation in Science	2.00	36	秋春	科技与发展	纺织与服装工程学院
98	TX145002	纳米新纪元(网络) New Era of Nanotechnology (Network)	2.00	36	秋春	科技与发展	纳米科学技术学院

序号	课程代码	课程名称	学分	学时	开课学期	课程归属	开课学院(部)
99	TX151001	服装造型与艺术审美 Clothing Aesthetic Foundation & Artistic Appreciation	2.00	36	秋春	文学与艺术	纺织与服装工程学院
100	TX153001	服饰文化与服饰礼仪 Costume Culture and Fashion Etiquette	2.00	36	秋春	社会科学	纺织与服装工程学院
101	TX153002	服饰心理与着装行为 Fashion Psychology and Behavior	2.00	36	秋春	社会科学	纺织与服装工程学院
102	TX155001	无处不在的高分子 The Ubiquitous Macromolecules	2.00	36	秋春	科技与发展	纺织与服装工程学院
103	TX155002	纺织品与现代生活 Textiles and Modern life	2.00	36	春	科技与发展	纺织与服装工程学院
104	TX155003	健康时尚着装基础 Basis of Healthy & Fashionable Dressing	2.00	36	秋春	科技与发展	纺织与服装工程学院
105	TX155004	艺术与技术的完美结合--智能服装 Intelligent Garment: Perfect Combination of Art and Technology	2.00	36	秋春	科技与发展	纺织与服装工程学院
106	TX155005	丝绸文化与产品(网络) Culture & Products of Silk (Network)	2.00	36	秋春	科技与发展	纺织与服装工程学院
107	TX183001	毕生发展 Lifespan Development	2.00	36	秋春	社会科学	教育学院
108	TX183002	科学之道 The Scientific Way	2.00	36	秋春	社会科学	教育学院
109	TX183003	技术支持下的学习创新 Learning & Innovation with Technology	2.00	36	秋春	社会科学	教育学院
110	TX183004	大学生心理健康教程 Mental Health of College Students	2.00	36	秋春	社会科学	教育学院
111	TX183005	积极心理学 Positive Psychology	2.00	36	秋春	社会科学	教育学院
112	TX185001	网页设计基础 Foundation of Web Design	2.00	36	秋春	科技与发展	教育学院
113	TX185002	多媒体网络信息处理 Multimedia & Network Information Process	2.00	36	秋春	科技与发展	教育学院
114	TX185003	数字媒体创意设计 Creative design of Digital Media	2.00	36	秋春	科技与发展	教育学院
115	TX211001	西洋古典音乐结构與赏析 Appreciation of Western Classical Music	2.00	36	秋	文学与艺术	音乐学院
116	TX211002	歌唱之物语 Singing	2.00	36	秋春	文学与艺术	音乐学院
117	TX211003	中外优秀歌剧鉴赏 Appreciation of Chinese & Foreign Outstanding Opera	2.00	36	秋春	文学与艺术	音乐学院
118	TX211004	西方音乐艺术鉴赏 Appreciation of Western Classical Music	2.00	36	秋春	文学与艺术	音乐学院
119	TX211005	环球音乐之旅——音乐的历史与欣赏 Travel the world ——History & Appreciation of Music	2.00	36	秋春	文学与艺术	音乐学院

序号	课程代码	课程名称	学分	学时	开课学期	课程归属	开课学院(部)
120	TX211006	中国戏曲鉴赏 Appreciation of Chinese Opera	2.00	36	秋春	文学与艺术	艺术教育中心
121	TX211007	光影留声——电影音乐赏析 Appreciation of Flim Music	2.00	36	秋春	文学与艺术	艺术教育中心
122	TX211008	钢琴演奏入门 Intoduction to Piano Playing	2.00	36	秋	文学与艺术	音乐学院
123	TX211009	钢琴艺术鉴赏 Appreciation of Piano Art	2.00	36	秋春	文学与艺术	音乐学院
124	TX274002	趣味逻辑 Interesting Logic	2.00	36	秋春	数学与自然科学	计算机科学与技术学院
125	TX275001	TRIZ-发明问题解决方法 TRIZ:Theory of the Solution of Inventive Problems	2.00	36	秋春	科技与发展	计算机科学与技术学院
126	TX275002	计算思维与问题求解 Computational Thinking & Problem Solving	2.00	36	秋春	科技与发展	计算机科学与技术学院
127	TX284001	仰望星空 Looking up to Night Sky	2.00	36	秋春	数学与自然科学	电子信息学院
128	TX285001	感知技术与生活 Sensing Technology & Life	2.00	36	秋	科技与发展	电子信息学院
129	TX285002	一卡通与生活 Smart Card & Life	2.00	36	秋春	科技与发展	电子信息学院
130	TX295001	先进机器人技术(网络) Advanced Robot Technology (Network)	2.00	36	秋春	科技与发展	机电工程学院
131	TX301001	颜色的故事 Color Stories	2.00	36	秋春	文学与艺术	医学部
132	TX302001	人与自然的终极奥秘 Ultimate Mystery of Man & Nature	2.00	36	秋春	历史与哲学	医学部
133	TX302002	丝绸文化 Silk Culture	2.00	36	秋春	历史与哲学	医学部
134	TX303001	宠物文化 Pet Culture	2.00	36	秋春	社会科学	医学部
135	TX304001	名贵中药的鉴别与应用 Authentication & Application of Rare Famous & Precious Chinese Medicines	2.00	36	秋	数学与自然科学	医学部
136	TX304002	生物摄影与作品赏析 Biological Photography & Appreciation	2.00	36	春	数学与自然科学	医学部
137	TX304003	生命现象及本质 The Phenomenons & Nature of Life	2.00	36	秋春	数学与自然科学	医学部
138	TX304004	海洋生物学 Marine Biology	2.00	36	秋	数学与自然科学	医学部
139	TX304005	环境生物学 Invironmental Biology	2.00	36	秋春	数学与自然科学	医学部
140	TX304006	探秘人体 Inside the Human Body	2.00	36	秋春	数学与自然科学	医学部
141	TX304007	野外生存 How to Survive in the Wild	2.00	36	秋春	数学与自然科学	医学部
142	TX304008	疫苗改变世界 Vaccine Change the World	2.00	36	秋	数学与自然科学	医学部

序号	课程代码	课程名称	学分	学时	开课学期	课程归属	开课学院(部)
143	TX304009	病毒与生命 Virus and Life	2.00	36	秋春	数学与自然 科学	医学部
144	TX304010	元素之谜 Mystery of Elements	2.00	36	秋春	数学与自然 科学	医学部
145	TX304011	生命的起源与演化 Origin of Life and Evolution	2.00	36	秋春	数学与自然 科学	医学部
146	TX304012	生物的保护 Conservation of Creatures	2.00	36	秋春	数学与自然 科学	医学部
147	TX304013	生态文明与可持续发展 Ecological Civilization and Sustainable Development	2.00	36	秋春	数学与自然 科学	医学部
148	TX304014	现代生物安全 Modern Biosafety	2.00	36	秋春	数学与自然 科学	医学部
149	TX304015	地球化学：理念·文化·技能 Geochemistry: Philosophy Culture Skill	2.00	36	秋春	数学与自然 科学	医学部
150	TX305001	人类遗传和健康生活 Human Genetics and Healthy Life	2.00	36	秋春	科技与发展	医学部
151	TX305002	食品营养学 Food Nutrition	2.00	36	秋春	科技与发展	医学部
152	TX305003	健康与药物通识 Health & Medicine in General	2.00	36	秋春	科技与发展	医学部
153	TX305004	健康教育学 Health Education	2.00	36	秋春	科技与发展	医学部
154	TX305005	化学与健康 Chemistry and Health	2.00	36	秋春	科技与发展	医学部
155	TX305006	美容药理学 Cosmetic Pharmacology	2.00	36	秋春	科技与发展	医学部
156	TX305007	环境污染与人体健康 Environmental Pollution & Human Health	2.00	36	秋春	科技与发展	医学部
157	TX305008	中药入门及保健应用 Introduction of Chinese Medicine and Application in Healthcare	2.00	36	秋春	科技与发展	医学部
158	TX305009	阳光与生命 Sunlight and Life	2.00	36	秋春	科技与发展	医学部
159	TX305010	生长发育 Growth and Development	2.00	36	秋春	科技与发展	医学部
160	TX305011	工业污染与人类生活 Industrial Pollution & Human Life	2.00	36	秋春	科技与发展	医学部
161	TX305012	医学人文关怀 Medical Humanities Concern	2.00	36	秋春	科技与发展	医学部
162	TX305013	医学数据可视化 Data Visualization in Medicine	2.00	36	秋春	科技与发展	医学部
163	TX305014	合理用药与健康生活 Rational Medication & Healthy Life	2.00	36	秋春	科技与发展	医学部
164	TX305015	食品添加剂的“功过是非” Merits & Demerits of Food Additives	2.00	36	秋春	科技与发展	医学部
165	TX305016	辐射与生活 Radiation & Life	2.00	36	秋春	科技与发展	医学部
166	TX305017	癌症与干细胞：挑战和机遇 Cancer & Stem Cells: Challenge & Opportunity	2.00	36	秋春	科技与发展	医学部

序号	课程代码	课程名称	学分	学时	开课学期	课程归属	开课学院(部)
167	TX305018	食品安全与人体健康 Food Safety & Human Health	2.00	36	秋春	科技与发展	医学部
168	TX305019	生活方式与健康 Lifestyle & Health	2.00	36	秋春	科技与发展	医学部
169	TX305020	放射医学概论(网络进阶式课程) Introduction to Radiology	2.00	36	秋春	科技与发展	医学部
170	TX305021	借来的地球—漫谈环境污染 Borrowed Earth - Environmental Pollution	2.00	36	秋春	科技与发展	医学部
171	TX305022	转基因食品概论 Genetically Modified Food	2.00	36	秋春	科技与发展	医学部
172	TX305023	法医鉴证实录 Untraceable Evidence of Forensic	2.00	36	秋春	科技与发展	医学部
173	TX305024	神奇的生物钟 Magic Biological Clock	2.00	36	秋	科技与发展	医学部
174	TX305025	核科学概论--核科学与人类生存发展 Introduction to Nuclear Science-Nuclear Science & Human Existence and Development	2.00	36	秋春	科技与发展	医学部
175	TX305026	生物科技的社会与伦理纷争 Biotechnology Society & Ethical Disputes	2.00	36	秋春	科技与发展	医学部
176	TX305027	创意仿生学 Creative Bionics	2.00	36	秋春	科技与发展	医学部
177	TX305028	道教文化与养生智慧 Taoism Culture and Health-preservation Wisdom	2.00	36	秋春	科技与发展	医学部
178	TX305029	显微世界与科技生活 Microscopy World and Scientific Life	2.00	36	秋春	科技与发展	医学部
179	TX305030	辐射与健康(网络) Radiation & Health (Network)	2.00	36	秋春	科技与发展	医学部
180	TX311002	中外优秀合唱作品欣赏及实践 Appreciation & Practice of Chinese & Foreign Outstanding Choral Art	2.00	36	秋春	文学与艺术	艺术教育中心
181	TX311003	大学生流行音乐赏析 Appreciation of Pop Music	2.00	36	秋春	文学与艺术	艺术教育中心
182	TX311004	声乐技法及艺术歌曲经典赏析 Vocal Skills & Appreciation of Art Songs	2.00	36	秋春	文学与艺术	艺术教育中心
183	TX311005	苏州传统手工艺 Traditional Crafts of Suzhou	2.00	36	秋春	文学与艺术	艺术教育中心
184	TX352001	中外军事思想与战争实践 Chinese & Foreign Military Thought & War Practice	2.00	36	秋春	历史与哲学	军事教研室
185	TX352002	军事文化概览 Introduction to Military Culture	2.00	36	秋春	历史与哲学	军事教研室
186	TX411001	中国园林文化与艺术 Culture & Art of Chinese Garden	2.00	36	秋春	文学与艺术	金螳螂建筑学院
187	TX414001	昆虫世界与人类社会 Insect World and Human Society	2.00	36	秋春	数学与自然科学	金螳螂建筑学院
188	TX431001	大学生微电影创作 College Students Micro-movie Creation	2.00	36	秋春	文学与艺术	凤凰传媒学院



序号	课程代码	课程名称	学分	学时	开课学期	课程归属	开课学院(部)
189	TX431002	当代亚洲青春电影赏析 The Study of Asian Contemporary Youth Film	2.00	36	春	文学与艺术	凤凰传媒学院
190	TX431003	经典电影赏析 Appreciation of Classic Movies	2.00	36	春	文学与艺术	凤凰传媒学院
191	TX433001	健康传播与个人核心能力成长 Healthy Communication and the Growth of Individual Core Competitiveness	2.00	36	秋春	社会科学	凤凰传媒学院
192	TX433002	创意、视觉、传播、营销——理解广告(网络) Creativity, Visual, Communication & Marketing of Advertising	2.00	36	秋春	社会科学	凤凰传媒学院
193	TX433003	大学生科研设计与学术写作导论 Introduction to Scientific Research Design & Thesis Writing	2.00	36	春	社会科学	凤凰传媒学院
194	TX911001	中国民俗文化赏析 Chinese Folk Culture Appreciation	2.00	36	春	文学与艺术	马克思主义学院
195	TX912001	中国现代化进程中人文与科学的对话 The Dialogue of Science & Humanities in Chinese Modernization Process	2.00	36	秋春	历史与哲学	马克思主义学院
196	TX912002	中国佛教的哲学智慧 Philosophy of Chinese Buddhism	2.00	36	秋春	历史与哲学	马克思主义学院
197	TX913001	当代中国社会问题透视 Perspective on the Social Problems of Contemporary China	2.00	36	秋	社会科学	马克思主义学院
198	TX913003	公共外交的理论与实践 Theory & Practice of Public Diplomacy	2.00	36	秋春	社会科学	马克思主义学院
199	TX913004	经济地理学 Introduction to Economic Geography	2.00	36	秋春	社会科学	马克思主义学院
200	TX913005	意志力 Science of Willpower	2.00	36	秋春	社会科学	马克思主义学院

注：修读通识选修课程所获学分计入通识教育课程模块中。通识选修课程+新生研讨课程的修读学分要求为10学分，新生研讨课程≤4学分。

通识选修课程的实际开课时间及开课校区以教务管理系统中下达的教学任务为准。

## 苏州大学本科新生研讨课程一览表（2017 级）

序号	课程代码	课程名称	学分	学时	开课学期	开课学院（部）
1	YT011001	中国古代音乐文学 Chinese Ancient Musical Literature	2.00	36	秋	文学院
2	YT011003	文学经典与电影改编 Literary Classics & Film Adaption	2.00	36	春	文学院
3	YT011004	小说鉴赏#Novel Appreciation	2.00	36	秋春	文学院
4	YT011006	儒家学说的现代阐述 Modern Expounding of Confucianist Theory	2.00	36	秋春	文学院
5	YT011008	中国现当代通俗小说鉴赏 Appreciation on Chinese Modern & Contemporary Popular Fiction	2.00	36	秋春	文学院
6	YT011009	从文言到白话：现代汉语的前世今生 Introduction to Linguistic Classics	2.00	36	春	文学院
7	YT011010	生活、艺术与审美 Life, Art & Aesthetics	2.00	36	秋春	文学院
8	YT011011	20 世纪中国人文经典选读 Selected Readings of Chinese Classical Humanities of 20th Century	2.00	36	秋春	文学院
9	YT011012	中国当代生态小说导读 Introduction to Contemporary Eco Novels of China	2.00	36	秋春	文学院
10	YT021001	人生观察 Observation of Life	2.00	36	秋春	马克思主义学院
11	YT021002	博弈论与生活中的经济学 Game Theory & The Economics of Life	2.00	36	秋	政治与公共管理学院
12	YT021003	生活中的生态文明 Ecological Civilization in Life	2.00	36	秋春	政治与公共管理学院
13	YT021005	科学与人文：碰撞与交融 Colliding and Coalescing between Science and Humanities	2.00	36	秋春	政治与公共管理学院
14	YT021006	现代化进程中的村落转型 The Village Transformation in Process of the Modernization	2.00	36	秋春	马克思主义学院
15	YT021007	科学、技术与社会 Science, Technology & Society	2.00	36	秋春	政治与公共管理学院
16	YT021008	近代中国的对或错 Modern China's Right or Wrong	2.00	36	秋春	马克思主义学院
17	YT021009	城市社会与城市生活 Urban Society & Urban Life	2.00	36	秋春	政治与公共管理学院
18	YT021010	本土资源：中国四大名著中的管理理论与案例 Native Resources: Management Theory & Case in Chinese Four Classic Literary	2.00	36	秋春	政治与公共管理学院
19	YT021011	伦理学的邀请 An Invitation to Ethics	2.00	36	秋春	政治与公共管理学院

序号	课程代码	课程名称	学分	学时	开课学期	开课学院(部)
20	YT021012	当代中国的改革发展纵横谈 The Reform & Development of Contemporary Chinese	2.00	36	秋春	马克思主义学院
21	YT031001	环境、健康与社会 Environment, Health and Society	2.00	36	秋	社会学院
22	YT031002	历史与文明 History & Civilization	2.00	36	秋春	社会学院
23	YT031003	信息文明的进程 The Process of Information Civilization	2.00	36	春	社会学院
24	YT031004	专业成长的道路 Way to Professional Growth	2.00	36	秋	社会学院
25	YT031005	当代中国社会问题研究 Study of Current Social Problems in China	2.00	36	春	社会学院
26	YT031006	传统文化与当代社会发展 Traditional Culture & Contemporary Social Development	2.00	36	秋	社会学院
27	YT031007	社会调查与社会服务 Social Research & Social Service	2.00	36	秋	社会学院
28	YT041001	外语学习的自然法 The Natural Approach to Language Learning	2.00	36	春	外国语学院
29	YT041002	探究 Internet 英语世界 Exploring the World of English on the Internet	2.00	36	秋	外国语学院
30	YT041003	探索未解之谜: 儿童语言中的递归 Exploration of Recursion in Children's Language	2.00	36	秋	外国语学院
31	YT041004	中国典籍英译 English Translation of Chinese Classics	2.00	36	秋	外国语学院
32	YT051001	设计与人类的未来 Design & Future of Human	2.00	36	秋春	艺术学院
33	YT051002	中国传统山水画的精神世界 Spiritual World of Chinese Traditional Landscape Painting	2.00	36	秋春	艺术学院
34	YT061002	体育欣赏 Sports Appreciation	2.00	36	秋春	体育学院
35	YT061003	体育历史文化研究 Sports History & Culture Research	1.00	18	秋	体育学院
36	YT061004	武化人生 Wushu Create Life	2.00	36	秋春	体育学院
37	YT061005	身体姿势与人体健康 Body Posture & Human Health	2.00	36	秋春	体育学院
38	YT061006	体育社会现象探析 Analysis of Sport Social Phenomenon	2.00	36	秋	体育学院
39	YT061007	运动竞赛与科技创新 Sports Competition and Technology Innovation	2.00	36	秋春	体育学院
40	YT071002	非欧几何历史寻踪 Non-Euclidean Geometry through History	2.00	36	秋春	数学科学学院
41	YT071003	用理性的眼光看世界---数学、理性与西方文明 Mathematics, Rational & Western Civilization	2.00	36	秋春	数学科学学院
42	YT071004	统计思想 Minds on Statistics	2.00	36	秋	数学科学学院
43	YT081001	科学与文化 Science and Culture	2.00	36	秋春	物理与光电·能源学部

序号	课程代码	课程名称	学分	学时	开课学期	开课学院(部)
44	YT081002	你来设计太阳能电池 Your Designs on Solar Cells	2.00	36	秋	物理与光电·能源学部
45	YT081003	神奇的等离子体 Fantastic Plasma	2.00	36	秋春	物理与光电·能源学部
46	YT081006	纳米与信息时代中的光学技术 Optical Technology in the Era of Nano & Information	2.00	36	秋	物理与光电·能源学部
47	YT081007	纳米尺度下的一些神奇的自然现象 Some Magical Natural Phenomenon in the Nanoscale	2.00	36	秋春	物理与光电·能源学部
48	YT081009	物理思想方法论 Ideal Methodology of Physics	1.00	18	春	物理与光电·能源学部
49	YT081010	神奇的激光 Fantastic Lasers	2.00	36	秋	物理与光电·能源学部
50	YT081011	电影中的物理学 Physics in Movies	2.00	36	秋	物理与光电·能源学部
51	YT081014	新能源之光电转换 Photoelectric Conversion for New Energy	2.00	36	春	物理与光电·能源学部
52	YT081015	趣味物理 Interesting Physics	2.00	36	秋	物理与光电·能源学部
53	YT081016	策略与博弈 Strategy & Games	2.00	36	秋	物理与光电·能源学部
54	YT091001	科技、人生与社会 Science-technology, Life & Society	2.00	36	秋	材料与化学化工学部
55	YT091002	智能生物医用材料 Intelligent Biomedical Materials	2.00	36	秋	材料与化学化工学部
56	YT091005	材料与健康 Materials and Human Health	2.00	36	秋	材料与化学化工学部
57	YT091008	化学家眼中的微观世界 The Microscopic World from Chemist's Perspective	1.00	18	春	材料与化学化工学部
58	YT091009	计算模拟——化学家的新工具 Computational Simulation: A New Tool for Chemists	2.00	36	秋	材料与化学化工学部
59	YT091011	有机光电子材料和器件 Organic Optoelectronic Materials & Devices	2.00	36	秋	材料与化学化工学部
60	YT091012	化学物质的功过是非 Boons & Banes of Chemical Substances	2.00	36	秋	材料与化学化工学部
61	YT091013	改变世界的新材料 New Materials Changing the World	2.00	36	秋	材料与化学化工学部
62	YT091014	奇妙的化学 Fantastic Chemistry	2.00	36	春	材料与化学化工学部
63	YT091015	饮食文化与食品安全 Dietetic Culture & Food Safety	2.00	36	秋春	材料与化学化工学部
64	YT091016	发现我们身边的有机化学 Discovery of Organic Chemistry in Our Daily Life	2.00	36	秋	材料与化学化工学部
65	YT091018	功能多孔材料及其在能源与环境中的应用 Functional Porous Materials and Their Applications in Energy and Environmental Areas	2.00	36	春	马克思主义学院
66	YT091019	化学思想方法 Chemistry Thinking Method	2.00	36	秋春	材料与化学化工学部

序号	课程代码	课程名称	学分	学时	开课学期	开课学院(部)
67	YT101002	公司财务与财富创造 Corporate Finance & Wealth Creation	2.00	36	春	东吴商学院 (财经学院)
68	YT111003	生与死的权利 The Right to Life and Death	2.00	36	秋	王健法学院
69	YT111004	身体之笼：中国传统社会的法律规训 Cage of the Body: Legal Regulation of Traditional Chinese Society	2.00	36	秋	王健法学院
70	YT131001	钢铁是怎样炼成的 The Making of Steel	2.00	36	春	沙钢钢铁学院
71	YT141001	我们如何感知外部世界——五感传感器简介 How to Perceive the External World--Introduction to Five-Sense Sensors	1.00	18	秋	纳米科学技术学院
72	YT151002	纺织材料新思维 New Dimension of Textile Materials	2.00	36	春	纺织与服装工程学院
73	YT151004	美学专题研讨——以服装设计为例 Seminars on Aesthetic--Fashion Design	2.00	36	秋春	纺织与服装工程学院
74	YT151005	工程——创造世界的科学 Engineering -- Science that Create the World	2.00	36	秋	纺织与服装工程学院
75	YT151006	神奇的纤维 Magic Fibers	2.00	36	秋春	纺织与服装工程学院
76	YT181001	心理学实验的魅力 Charm of Psychological Experiments	2.00	36	春	教育学院
77	YT181002	中国近现代高等教育人物研究 The Study on Figures of Higher Education in Modern China	2.00	36	春	教育学院
78	YT181003	心理学与生活 Psychology & Life	2.00	36	秋	教育学院
79	YT181004	大学生的有效学习 Under-graduates' Effective Learning	2.00	36	秋	教育学院
80	YT181005	人是如何学习的 How to Learn	2.00	36	春	教育学院
81	YT211003	中国民间歌曲演唱与鉴赏 Singing & Appreciation of Folk Music	2.00	36	秋春	音乐学院
82	YT211004	音乐类非物质文化遗产专题研讨 Seminars on Intangible Cultural Heritage of Music	2.00	36	春	音乐学院
83	YT211005	钢琴的故事 The Story of Piano	2.00	36	春	音乐学院
84	YT211006	音乐与生态文化 Music and Ecological Culture	2.00	36	春	音乐学院
85	YT271003	从逻辑到软件 From Logic to Software	2.00	36	秋春	计算机科学与技术学院
86	YT271004	缤纷的网络世界 The Colorful World of Network	2.00	36	春	计算机科学与技术学院
87	YT271005	理工科学生知识结构与学业发展规划 Knowledge Structure & Academic Development Planning for Science & Engineering Students	2.00	36	秋	计算机科学与技术学院
88	YT271006	计算思维 Computational Thinking	2.00	36	秋春	计算机科学与技术学院
89	YT281002	如何谋幸福人生之道 How to Obtain the Way of Happy Life	1.00	18	春	电子信息学院

序号	课程代码	课程名称	学分	学时	开课学期	开课学院(部)
90	YT281003	从微纳技术看传感器的创新与发展 Viewing the Innovation & Development of Sensor from Micro-nano Technology	1.00	18	秋	电子信息学院
91	YT281004	科技、社会和人 Technology, Society & Human	1.00	18	秋春	电子信息学院
92	YT291001	机器人技术前沿 Robot Technology Frontier	1.00	18	秋	机电工程学院
93	YT291002	人工器官导论 Introduction to Artificial Organs	1.00	18	春	机电工程学院
94	YT291003	成形艺术与技术：从远古走向现代 Arts & Technics of Material Forming: From Ancient To Modern	2.00	36	春	机电工程学院
95	YT291004	工业 4.0 时代的数控加工及机器人技术 Technologies of NC Manufacturing & Robotics in Industry 4.0 Era	2.00	36	春	机电工程学院
96	YT301005	身边的电离辐射与辐射安全 Ionizing Radiation & Radiation Safety around You	2.00	36	秋春	医学部
97	YT301010	化学物质中毒 Chemical Poisoning	2.00	36	秋春	医学部
98	YT301011	转基因及转基因食品安全性 Transgenosis & Genetically Modified Foods Safety	2.00	36	秋春	医学部
99	YT301014	生命的基本体征 Basic Signs of Our Life	2.00	36	秋	医学部
100	YT301015	转基因，魔鬼还是天使？ Transgene, Evil or Angel	2.00	36	秋春	医学部
101	YT301016	万物生长靠太阳（阳光、维生素 D 和人类健康） Sunlight is Vital for Life (Sunshine, Vitamin D & Human Health)	2.00	36	秋春	医学部
102	YT301017	计算机图形学 Computer Graphics	2.00	36	秋	医学部
103	YT301018	健康管理 Health Management	2.00	36	秋	医学部
104	YT301019	生命科学的魅力与前景 Attractions & Prospects in Life Science	2.00	36	秋春	医学部
105	YT301020	干细胞与肿瘤：二十一世纪人类面临的挑战和机遇 Stem Cells & Cancer: Challenge & Opportunity in 21th Century	2.00	36	秋春	医学部
106	YT301021	放射医学在临床医学中的应用 Application of Radiation Medicine on Clinical Medicine	2.00	36	秋春	医学部
107	YT301023	药物与健康 Medicines and Health	2.00	36	秋	医学部
108	YT301025	人类与疾病:对疾病的文化解读 Human & Disease: Cultural Views of Disease	1.00	18	秋春	医学部
109	YT301026	感染与传染性疾病的过去、现状及发展趋势#Past, Current Status & Development Trend of Infection & Communicable Diseases	1.00	18	秋	医学部
110	YT301029	医者之路 Road to the Healer	1.00	18	秋春	医学部
111	YT301030	大学生大学生涯设计 Career Design of College Students	1.00	18	秋春	医学部

序号	课程代码	课程名称	学分	学时	开课学期	开课学院(部)
112	YT301033	生命与死亡的隧道 The Tunnel of Life & Death	2.00	36	秋春	医学部
113	YT301035	干细胞的昨天、今天和明天 Past, Present & Future of Stem Cells	1.00	18	春	医学部
114	YT301037	磁共振成像原理 Principles of Magnetic Resonance Imaging	2.00	36	春	医学部
115	YT301038	骨骼肌与人体健康 Skeletal Muscle & Human Health	2.00	36	秋春	医学部
116	YT301039	放射线与生命——如何正确认识和理解放射线 Radiation & Life - How to Correctly Understand the Radiation	2.00	36	秋春	医学部
117	YT301040	辐射损伤与人类健康 Radiation Injury & Human Health	2.00	36	秋春	医学部
118	YT301041	医学科学研究的本质(批判性学习习惯的培养) Nature of Medical Science Research	2.00	36	秋春	医学部
119	YT301042	食品安全与掺伪鉴别 Food Safety & Identification of Adulteration	2.00	36	秋	医学部
120	YT301043	神奇并不神秘的核技术 Nuclear Technology, Powerful but not Mysterious	2.00	36	秋春	医学部
121	YT301045	药物研究与人类健康 Colloquium for Drug Research & Human Health	2.00	36	秋	医学部
122	YT301046	组织工程与再生医学——迈向器官再生之路 Tissue Engineering and Regenerative Medicine—The Road to Organ Regeneration	2.00	36	春	医学部
123	YT301047	走进神秘的微生物世界 Entering the Magic World of Microorganisms	2.00	36	秋	医学部
124	YT301048	肿瘤发生和治疗的哲学思考 Philosophical Thinking on Tumor Development and Therapy	2.00	36	春	医学部
125	YT301049	化学与美 Chemistry & Beauty	2.00	36	春	医学部
126	YT301050	纳米技术与生物医药的变革 Nanotechnology & Its Innovation in Biomedicine	2.00	36	秋	医学部
127	YT301051	探寻人与自然生物和谐相处之道 Explore the Solutions of Harmonious Coexistence Between Human & Natural Organism	2.00	36	秋春	医学部
128	YT301052	合理膳食与适量运动的奥秘之旅 Mystery of Reasonable Diet & Appropriate Exercise	2.00	36	秋春	医学部
129	YT301053	火星移民你准备好了吗? Are you Ready for Mars Immigration?	2.00	36	秋春	医学部
130	YT301054	核与辐射安全漫谈 Talk About Nuclear and Radiation Safety	2.00	36	秋春	医学部
131	YT301055	纳米世界漫谈 Introduction of the Nano World	2.00	36	秋春	医学部
132	YT301056	学习与记忆的奥秘 Mysteries of Learning & Memory	2.00	36	秋春	医学部
133	YT301058	二十一世纪人类征服心脑血管疾病的梦想 Dream of Human Against Vascular Diseases in 21st Century	2.00	36	秋春	医学部
134	YT301059	肿瘤与免疫系统的博弈及启示 Game & Revelation of Cancer Cells & Immune System	2.00	36	秋春	医学部

序号	课程代码	课程名称	学分	学时	开课学期	开课学院(部)
135	YT301060	转化神经科学—“好痛”与“坏痛” Translational Neuroscience-Good Pain & Bad Pain	2.00	36	秋	医学部
136	YT301061	纳米技术与健康 Nanotechnology & Health	2.00	36	秋春	医学部
137	YT301062	分子探针---揭示生命奥秘的钥匙 Molecular Probe: the Key to Understanding the Nature of Life	2.00	36	秋春	医学部
138	YT301063	基因与健康：人类分子遗传学的奥秘 Mysteries of Human Genetics: Genes & Health	2.00	36	秋	医学部
139	YT301064	超级计算机与生命科学 Supercomputer & Life Sciences	2.00	36	秋春	医学部
140	YT301065	生命的语言：细胞与医学 Language of Life: Cells & Medicine	2.00	36	秋春	医学部
141	YT301066	环境污染的当事人和旁观者？—身边的环境 Parties & Spectators in the Environment Pollution	2.00	36	秋春	医学部
142	YT301067	由毒至药：砒霜的两面性 Arsenic - Double-edged Sword of Health	2.00	36	秋	医学部
143	YT301068	走近“生物药物” Approch to Biopharm	2.00	36	秋	医学部
144	YT301069	环境污染与健康 Environmental Pollution & Health	2.00	36	秋春	医学部
145	YT301070	发育的奥秘与原理 Mystery and Principle of Human Upgrowth	2.00	36	秋	医学部
146	YT301071	核能的历史与展望 History & Prospects of Nuclear Power	2.00	36	春	医学部
147	YT301073	现代流行病学：一门广泛适用的医学科研究方法学 Modern Epidemiology: A Widely Methodology in Medical Research	2.00	36	秋春	医学部
148	YT301074	千古谜团—生命的密码 Eternal Mystery - Password of Life	2.00	36	秋春	医学部
149	YT301075	让我们远离肿瘤——粒子治癌 Tumor Radiotherapy with Particles	2.00	36	秋春	医学部
150	YT301076	犯罪现场调查 Crime Scene Investigation	2.00	36	秋	医学部
151	YT301077	动物的智商与情商 Animal' s IQ and EQ	2.00	36	春	医学部
152	YT301078	探索神秘的生物大分子世界 Exploring the Mysterious World of Biological Macromolecule	2.00	36	秋春	医学部
153	YT301079	探索化学世界的分子奥秘 Exploring the World of Chemical Molecules	2.00	36	秋春	医学部
154	YT301080	环境交响乐：细说人与自然的爱恨情仇 Environmental Symphony: Expatriating the Pong&Pim between Human and Nature	2.00	36	秋春	医学部
155	YT301081	读懂天然药物 Introduction to Natural Medicine	2.00	36	春	医学部
156	YT301082	用博弈的思维看世界 See the World with Game Thinking	2.00	36	秋春	医学部
157	YT301083	物理历史上那些事儿 History of Physics	2.00	36	秋	医学部



序号	课程代码	课程名称	学分	学时	开课学期	开课学院(部)
158	YT301084	你身边的生物力学与运动医学 Biomechanics and Sports Medicine	2.00	36	春	医学部
159	YT311001	不同文化背景下中国京剧与西方歌剧的审美 Chinese Opera and Western Opera in Different Cultures	2.00	36	秋春	艺术教育中心
160	YT411001	花海觅趣 Be Fascinated in the Sea of Flowers	2.00	36	秋春	金螳螂建筑学院
161	YT411004	你身边的那些诗画风景 Poetic Landscapes in Our Life	2.00	36	秋	金螳螂建筑学院
162	YT411006	建筑与结构 Architecture & Structure	1.00	18	春	金螳螂建筑学院
163	YT411007	从巢穴到建筑: 动物和人的居住思考 From Nest to Buildings: Research for Residence of Human & Animal	2.00	36	秋	金螳螂建筑学院
164	YT411008	你身边的苏州古典园林 Those Suzhou Classical Gardens Side You	2.00	36	秋	金螳螂建筑学院
165	YT411009	花卉克隆探究 Cloning of Flower Plant	2.00	36	秋春	金螳螂建筑学院
166	YT421002	无线移动通信如何改变世界 The World How Being Changed by Wireless Mobile Communciation	2.00	36	秋	轨道交通学院
167	YT421003	灾难的偶然与必然 Disasters, Expected and Unexpected	2.00	36	秋	轨道交通学院
168	YT421004	力学漫谈—身边的力学 Talk about Mechanics	2.00	36	秋	轨道交通学院
169	YT421005	现代汽车的若干批判与思考 Criticization & Thinking on the Modern Automobile	2.00	36	秋春	轨道交通学院
170	YT421006	制冷技术发展漫谈 Rambling Refrigeration Technology Development	2.00	36	秋春	轨道交通学院
171	YT431001	微电影剧本写作基础 Basic Course of Micro-film Script Writing	2.00	36	秋	凤凰传媒学院
172	YT431002	认识谣言 Studies on Rumors	2.00	36	春	凤凰传媒学院
173	YT431003	当代媒介文化现象解读 Interpretation of Contemporary Media Culture	2.00	36	秋	凤凰传媒学院
174	YT431004	媒介化社会 Society of Mediatization	2.00	36	秋春	凤凰传媒学院
175	YT431005	流行电视节目赏析 Appreciation of Popular TV Progam	2.00	36	春	凤凰传媒学院
176	YT911001	近代中外历史人物的另类观察 Special Interpretation on Chinese & Foreign Historial Figures in Modern Times	2.00	36	秋春	马克思主义学院
177	YT911002	学习心理和创新能力 Learning Psychology & Innovation Ability	2.00	36	秋春	马克思主义学院
178	YT911003	马克思环境思想与环境友好型社会 Marx's Environmental Thought and Environment-friendly Society	2.00	36	秋	马克思主义学院

注：修读新生研讨课程所获学分计入通识教育课程模块中。新生研讨课程最多可修4学分。新生研讨课程的实际开课时间及开课校区以教务管理系统中下达的教学任务为准。

# 苏州大学本科专业课程代码使用说明

## 一、编制办法

1. 课程代码由八位字母或数字组成。

2. 左起第一至四位是开课学院（部）或专业的代码，用于区分不同的学院（部）或本科专业，其中，通识教育课程、公共选修课程用学院（部）代号予以区分，学院（部）代号以《苏州大学学院（部）、教学单位代列表一览表》为准；大类基础、专业教学平台课程用大写英文字母予以区分，专业英文名简写和缩写以《苏州大学本科专业名称中英文对照表》为准。

3. 自左起第五至八位数字表示该课程的顺序号，用于区分不同课程。

注：课程名称、学分、学时数、授课内容和考核要求不相同的课程均视为不同课程。

## 二、苏州大学学院（部）、教学单位代号一览表

学院（部）代号	学院（部）名称
01	文学院
02	政治与公共管理学院
03	社会学院
04	外国语学院
05	艺术学院
06	体育学院
07	数学科学学院
08	物理与光电 能源学部
09	材料与化学化工学部
10	东吴商学院
11	王健法学院
13	沙钢钢铁学院
14	纳米科学技术学院
15	纺织与服装工程学院
16	应用技术学院
17	文正学院

学院（部）代号	学院（部）名称
18	教育学院
21	音乐学院
27	计算机科学与技术学院
28	电子信息学院
29	机电工程学院
30	医学部
31	艺术教育中心
35	军事教研室
36	学生职业生涯规划辅导中心
40	海外教育学院
41	金螳螂建筑学院
42	轨道交通学院
43	凤凰传媒学院
45	敬文书院
46	唐文治书院
70	工程训练中心

注：本代号仅供编制本科人才培养方案使用。

# 苏州大学本科生选课指南

## 一、选课注意事项

1. 新生在军训期间选第一学期的课，且第一学期因上课时间迟于公共选修课程的开课时间，因此第一学期不能选读公共选修课程；以后即为当前学期选下一学期的课，下学期开学两周内进行选课确认。具体选课安排及选课操作方法以教务部届时所发选课通知为准。

2. 选课网址为 <http://xk.suda.edu.cn>。学生登录选课网址的用户名为学号、初始密码为身份证号，登录后应对初始密码进行修改并牢记。若密码遗忘，可至学院(部)教务办公室进行密码重置操作。学生若需了解修读课程的课程信息，可于选课前，登录教务部课程中心 <http://kczx.suda.edu.cn>，在首页点击“课程资源”，选择相应课程，浏览课程的基本信息；也可于选课时在选课页面上点击该课程的“课程信息查看介绍”。

3. 建议使用微软的 IE 浏览器选课，把浏览器的辅助工具（例如百度工具条，google 工具条等）卸载，防止这些辅助工具屏蔽弹出框，造成无法选课。同时建议在学校机房选课。

4. 请根据所查阅的课程信息，结合学校学分制规章制度和专业指导性教学计划等的要求，合理安排课程的先修后续、选课总学分数等事宜。

5. 选课时，如需咨询公共体育课开课或选课的相关问题，请致电 67167146 咨询体育学院公体部。

6. 选课期间所有课程均可选课、退选、改选。退选课程在教学班有余量的情况下方可改选。课程选定后，建议不要轻易退掉自己的必修课，以免不能再选上合适时间段和校区的同一门课程。同时，请随时关注学生园地中的“相关新闻”，教务部将针对学生选课中的问题，在“相关新闻”中及时做出解答。

7. 学生每次登录选课结束后，应退出选课系统并关闭浏览器，以保证自己选课结果的安全性。

8. 选课系统将在规定选课时间结束后，自动关闭，请学生按规定时间选课。

9. 下学期开学两周学校将组织选课确认工作，选课确认结束后，学生可至“学生园地”当前学期“学生个人课表”打印正式课表。

10. 学生应认真保管好自己的密码，因密码泄露或授权他人替自己选课所造成的不良后果，责任自负。请维护好学生园地中个人邮箱信息，若密码遗忘，可在选课网站首页“忘记密码，点此找回”，通过邮箱找回密码。

11. 学生应按学校规定缴清学费，有效注册学籍（特殊情况者需按学校有关规定办理延缓注册手续），方可选课。

## 二、选课流程

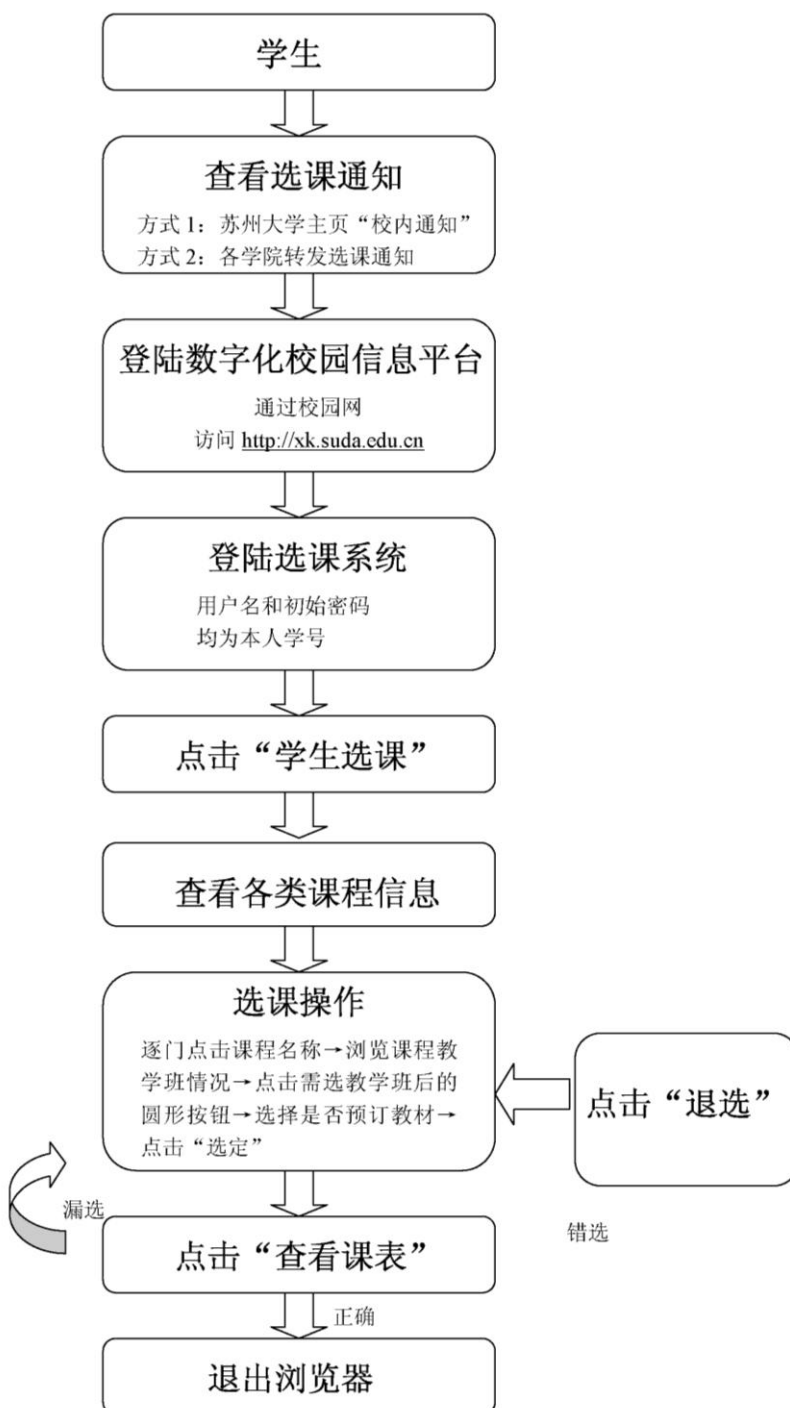

## 三、选课操作方法

学生登录 <http://xk.suda.edu.cn>，输入自己的用户名和密码，再按以下步骤选课：

# 1. 通识课专业课（公共基础课程、大类基础课程、专业教学课程）

网上选课 活动

- 通识课专业课
- 体育课
- 通识选修课
- 新生研讨课

共4条记录!

课程代码	课程名称	课程性质	学分	周学时	考试方式	查看课程介绍	是否选修
00021003	马克思主义基本原理	通识教育课程	3.0	3.0-0.0		查看课程介绍	未选
00041003	大学英语(三)	板块课	2.0	2		查看课程介绍	未选
00071005	概率统计	通识教育课程	3.0	3.0-0.0		查看课程介绍	未选
00081003	普通物理(二)(下)	通识教育课程	4.0	4.0-0.0		查看课程介绍	未选

当前学期最高限教学分: 17 当前学期课表推荐学分: 0 当前学期选定学分: 0

快速选课 本专业选课 选修课程 跨专业选课 特殊课程 选修体育课 清空选课 已选课程 查看课表

这里分页页码, 不要忘记选择第2页里的课程。

这些列出来的课程就是可供选择的课程, 点击课程名称, 会出现该课程可供选择的教学班

课程名称: 马克思主义基本原理 学分: 3.0 开班数: 11

教师姓名	教学班/开课学院	周学时	考核	上课时间	上课地点	校区	备注	授课方式	是否短学期	容量(人数)	教材名称	本专业已选人数	所有已选人数	选择情况
姚立恒	本马原04班/公共政治教研室	3.0-0.0		周二第1,2节(第1-20周);周二第3节(第1-20周)	逸夫楼134;逸夫楼134	本部				122	无教材	0	0	<input type="radio"/>
肖晓律	本马原05班/公共政治教研室	3.0-0.0		周二第1,2节(第1-20周);周二第3节(第1-20周)	逸夫楼434;逸夫楼434	本部				110	无教材	0	0	<input type="radio"/>
吴丹	本马原08班/公共政治教研室	3.0-0.0		周二第1,2节(第1-20周);周二第3节(第1-20周)	逸夫楼234;逸夫楼234	本部				129	无教材	0	0	<input type="radio"/>
王新水	本马原11班/公共政治教研室	3.0-0.0		周二第1,2节(第1-20周)								0	0	<input type="radio"/>
陆友斌	本马原03班/公共政治教研室	3.0-0.0		周二第1,2节(第1-20周)								0	0	<input type="radio"/>
曹观法	本马原10班/公共政治教研室	3.0-0.0		周二第1,2节(第1-20周)								0	0	<input type="radio"/>
王学成	本马原02班/公共政治教研室	3.0-0.0		周二第1,2节(第1-20周)								0	0	<input type="radio"/>
朱炳元	本马原09班/公共政治教研室	3.0-0.0		周二第1,2节(第1-20周)								0	0	<input type="radio"/>
曹润生	本马原01班/公共政治教研室	3.0-0.0		周二第1,2节(第1-20周)								0	0	<input type="radio"/>
李莉	本马原06班/公共政治教研室	3.0-0.0		周二第1,2节(第1-20周);周二第3节(第1-20周)	理工楼153;理工楼153	本部				110	无教材	0	0	<input type="radio"/>
范俊玉	本马原07班/公共政治教研室	3.0-0.0		周二第1,2节(第1-20周);周二第3节(第1-20周)	理工楼103;理工楼103	本部				115	无教材	0	0	<input type="radio"/>

选择开设的教学班, 然后选择是否需要教材(也可以在此退订教材)。最后点击“选定”按钮, 该门课程选课完成, “关闭”后选另外一门课。

是  否  退订教材

选定 删除 关闭

共4条记录!

课程代码	课程名称	课程性质	组或模块	学分	周学时	考试时间	课程介绍	选否
00021003	马克思主义基本原理	通识教育课程		3.0	3.0-0.0		查看课程介绍	未选
00041003	大学英语(三)	板块课		2.0	2		查看课程介绍	未选
00071005	概率统计	通识教育课程		3.0	3.0-0.0		查看课程介绍	未选
00081003	普通物理(二)(下)	通识教育课程		4.0	4.0-0.0		查看课程介绍	未选

本学期修读信息 当前学期最低学分: 15 当前学期最高限教学分: 17 当前学期课表推荐学分: 0 当前学期选定学分: 0

注: 如果点击“课程名称”或“课程代码”无反映或不能弹出新窗口, 请按住“CTRL”键点击再试!

快速选课 本专业选课 选修课程 跨专业选课 特殊课程 选修体育课 清空选课 已选课程 查看课表

最后, 可点击“已选课程”查询选课情况; 或点击“查看课表”浏览自己的课表。

## 2. 体育课

网上选课 ▾ 活动

通识课专业课

**体育课**

通识选修课

新生研讨课

学号:0927401001 姓名:许丹 学院:计算机科学与技术学院 行政班:计09计科1

选课方式: 按运动项目 ▾ 格式: 课程名称||学分||教师姓名||教师职称||上课时间||上课地点||限选||已选||面向对象||校区要求

06210101 篮球(女生) 1.0 张三男 周三第4,5节{第1-9周} 本部篮球场(方塔东) 32 || ,2009级外国语学院

06210102 排球(女生) 1.0 梅小龙 周三第4,5节{第1-16周} 本部公体楼南 32 || ,2009级外国语学院女生

06210103 乒乓球(女生)

06210104 羽毛球(女生)

06210105 女子防身术(女生)

06210106 健美操(女生)

1. 选中项目后, 右边的方框中会出现该项目的上课时间和地点

2. 然后选择具体的教学班

查看项目简介

是  否 预订教材

3. 选择是否预订教材后 点击“提交”完成选课。

杭州正方软件股份有限公司 © 版权所有

## 3. 新生研讨课、通识选修课、公共选修课

(新生第一学期因开课较晚, 不选公共选修课)

网上选课 ▾ 活动报名 ▾

通识课 在线选课人数: 32

新生研讨课

通识选修课

公共选修课(原全校性公选课)

重修选课

选择对应课程选项

课程性质: **通识选修课程** 有无余量: **有** 课程归属:  上课校区: **独墅湖校区**

上课时间:

根据课程名称查询

课程性质

选择开课校区后，列出可选课程

<input type="checkbox"/>	<input type="checkbox"/>	教材信息	信息素养	TX033005	李卓卓	周三第7,8节(第1...	1003幢3102	2.00	2.0-0.0	01-18	60	60	社会科学	通识选修课程	独墅湖校区	社会学院	
<input type="checkbox"/>	<input type="checkbox"/>	教材信息	社会科学修习之薪与去薪——《社会学研究》解读	TX033006	王俊敏	周三第7,8节(第1...	1003幢3101	2.00	2.0-0.0	01-18	60	60	社会科学	通识选修课程	独墅湖校区	社会学院	

第1页/共1页 跳转到1页, 总共65条记录, 每页显示15条

选择课程及教材预定信息后提交

#### 4. 双学位专业课

网上选课 **活动**

重修选课 **目前存在**

**辅修双学位专业**



第二学位专业名称: 法学(双学位) 第二学位专业代码: LAWD

课程列表 记录数: 7 条

课程代码	课程名称	课程性质	学分	周学时	查看课程介绍	选否	选择
LAWS2022	婚姻法与继承法	专业教学课程	2.00	2.0-0.0	<a href="#">查看课程介绍</a>	已选	<a href="#">选择</a>
LAWS3020	债权法(含合同法)	专业教学课程	3.00	3.0-0.0	<a href="#">查看课程介绍</a>	已选	<a href="#">选择</a>
LAWS3023	证据法学	专业教学课程	2.00	2.0-0.0	<a href="#">查看课程介绍</a>	已选	<a href="#">选择</a>
LAWS2009	行政法学	专业教学课程	3.00	3.0-0.0	<a href="#">查看课程介绍</a>	已选	<a href="#">选择</a>
LAWS2010	经济法学	专业教学课程	4.00	4.0-0.0	<a href="#">查看课程介绍</a>	已选	<a href="#">选择</a>
LAWS2017	比较法导论	学科基础课程	2.00	2.0-0.0	<a href="#">查看课程介绍</a>	已选	<a href="#">选择</a>
LAWD2009	国际私法学	专业教学课程	2.00	2.0-0.0	<a href="#">查看课程介绍</a>	已选	<a href="#">选择</a>

1. 点击“选择”进行选课





课程名称: 婚姻法与继承法 学分: 2.00 开班数: 1

教师姓名	教学班/开课学院	周学时	考核	上课时间	上课地点	校区	备注	授课方式	容量(人数)	教材名称	本专业已选人数	所有已选人数	开班形式	选择情况
史浩明	王健法学院	2.0-0.0		周六第1,2节《第3-3周》;周六第3,4节《第3-3周》;周六第5,6节《第3-3周》;周六第7,8节《第3-3周》;周日第1,2节《第2-5周》;周日第3,4节《第2-5周》;周日第5,6节《第2-5周》;周日第7,8节《第2-5周》	王健楼阶1;王健楼阶1;王健楼阶1;王健楼阶1;王健楼303;王健楼303;王健楼303;王健楼303	天鹄庄校区			20	无教材	0	106	单开班	<input checked="" type="radio"/>

选定 删除

2. 然后选择具体的教学班

### 5. 重修课



当前位置 -- 重修选课

课程名称: 00361005 | 职业生涯规划指导(上) | 学分 0.50 |  仅查单开班课程 | 查询课程

注: 如果点击选课按钮无反映或不能弹出新窗口, 请按住"CTRL"键点击再试!

单开班重修选课

我要报名-报名结果 | 跟班(单开班)重修-选课结果

<input type="checkbox"/>	选课课号	课程名称
<input type="checkbox"/>	(2015-2016-1)-00270007-080012-3	计算机信息技术 I

教务管理系统

课程名称: 大学英语(一) 学分: 4.00 开班数: 2

教师姓名	教学班/开课学院	周学时	考核	上课时间	上课地点	校区	备注	授课方式	是否短学期	容量(人数)	教材名称	本专业已选人数	所有已选人数	选择情况
刘收	2015级/公共英语教研室	4.0-0.0		周六第1,2节《第6-18周》;周六第3,4节《第6-18周》;周六第5,6节《第6-18周》	工科楼407;工科楼407;工科楼407	天鹄庄校区				150	无教材	0	43	<input type="radio"/>
李金柯	2015级/公共英语教研室	4.0-0.0		周日第1,2节《第6-18周》;周日第3,4节《第6-18周》;周日第5,6节《第6-18周》	1001幢1101;1001幢1101;1001幢1101	独墅湖校区				150	无教材	1	10	<input type="radio"/>

选定 删除 关闭

注: 如果点击选课按钮无反映或不能弹出新窗口, 请按住"CTRL"键的同时点击“单开班重修选课”再试!

## 6. 跨专业课

网上选课——通识课专业课——跨专业选课



课程代码	课程名称	课程性质	组或模块	学分	周学时	考试时间	课程介绍	选否
00021013	思想道德修养与法律基础	通识教育课程	组: null	3.00	2.0-1.0		<a href="#">查看介绍</a>	已选
00021021	毛泽东思想和中国特色社会主义理论体系概论社会实践(上)	通识教育课程	组: null	1.00	+2		<a href="#">查看介绍</a>	已选
00041004	大学英语(四)	板块课		2.0	2		<a href="#">查看介绍</a>	已选
00041010	中国地方文化英语导读	板块课		2.00	2.0-0.0		<a href="#">查看介绍</a>	未选
00351001	军事理论	通识教育课程	组: null	2.00	2.0-0.0		<a href="#">查看介绍</a>	已选
GEAD1003	社会调查方法	专业选修课程	组: null	2.00	2.0-0.0		<a href="#">查看介绍</a>	未选
GEAD2005	办公室管理及自动化	专业选修课程	组: null	3.00	3.0-0.0		<a href="#">查看介绍</a>	已选
GEAD2006	经济法	专业必修课程	组: null	3.00	3.0-0.0		<a href="#">查看介绍</a>	已选
GEAD2021	当代国际关系	专业选修课程	组: null	2.00	2.0-0.0		<a href="#">查看介绍</a>	未选
GEAD2030	公民社会与治理	专业选修课程	组: null	2.00	2.0-0.0		<a href="#">查看介绍</a>	未选

1 2

**注: 如果点击“课程名称”或“课程代码”无反映或不能弹出新窗口, 请按住“CTRL”键点击再试!**

快速选课 本专业选课 选修课程 **跨专业选课** 特殊课程 选体育课 清空选课 已选课程 查看课表

选择所需选课的对应该级及专业

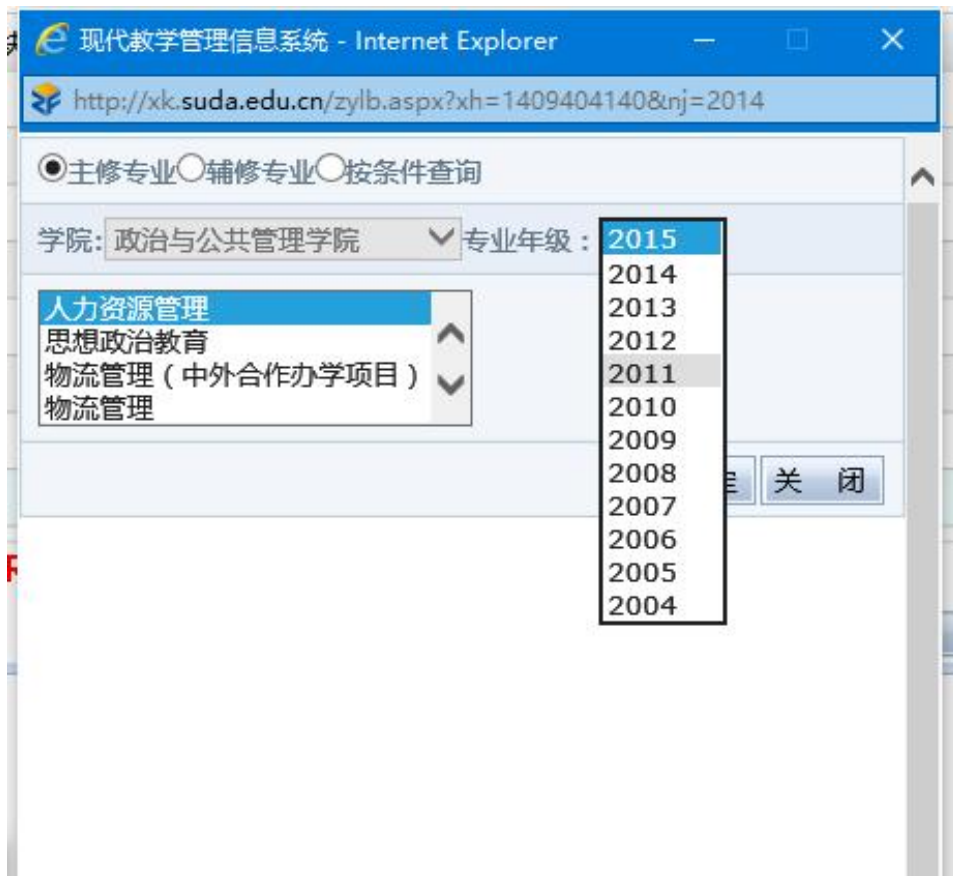

按需选择课程

2015-2016 学年第 2 学期选课 年级: 2014 专业名称: IDPO思想政治教育主修专

共10条记录!

课程代码	课程名称	课程性质	组或模块	学分	周学时	考试时间	课程介绍	选否
00021014	马克思主义基本原理	通识教育课程		3.00	2.0-1.0		<a href="#">查看介绍</a>	未选
00021022	毛泽东思想和中国特色社会主义理论体系概论社会实践(下)	通识教育课程		1.00	+2		<a href="#">查看介绍</a>	未选
00181009	教师教育技术	通识教育课程		2.00	2.0-1.0		<a href="#">查看介绍</a>	未选
IDPO1005	中外教育思想史	专业必修课程		3.00	3.0-0.0		<a href="#">查看介绍</a>	未选
IDPO2017	教育社会学	专业必修课程		2.00	2.0-0.0		<a href="#">查看介绍</a>	未选
IDPO3013	西方经济学	专业选修课程		2.00	3.0-0.0		<a href="#">查看介绍</a>	未选
PEDE2072	中学综合实践活动课程研究	专业选修课程		2.00	2.0-0.0		<a href="#">查看介绍</a>	未选
PEDE2077	学习资源设计与制作	专业选修课程		2.00	2.0-0.0		<a href="#">查看介绍</a>	未选
PEDE2078	中外教育名家思想研究	专业选修课程		2.00	2.0-0.0		<a href="#">查看介绍</a>	未选
PHIL2044	经济哲学	专业选修课程		2.00	2.0-0.0		<a href="#">查看介绍</a>	未选

1

**注: 如果点击“课程名称”或“课程代码”无反映或不能弹出新窗口, 请按住“CTRL”键点击再试!**

快速选课 本专业选课 选修课程 跨专业选课 特殊课程 选体育课 清空选课 已选课程 查看课表

或者直接输入课程名，按条件搜索课程，选择课程

主修专业 辅修专业 按条件查询

查询条件：

教师姓名 课程名称 课程代码

课程名称	课程代码	开课学院	专业名称	学分
军事理论	00351001	军事教研室	城市管理	2.00
军事理论	00351001	军事教研室	行政管理	2.00
军事理论	00351001	军事教研室	物流管理	2.00
军事理论	00351001	军事教研室	思想政治教育	2.00
军事理论	00351001	军事教研室	人力资源管理	2.00
军事理论	00351001	军事教研室	公共事业管理	2.00
军事理论	00351001	军事教研室	管理科学	2.00
军事理论	00351001	军事教研室	物流管理（中外合作办学项目）	2.00
军事理论	00351001	军事教研室	哲学	2.00

#### 四、选课结果查询

信息查询——学生课表

苏州大学 教务管理系统

返回首页 网上选课 活动报名 信息维护 信息查询 毕业信

当前位置 -- 学生个人课表

学号: 1401401001 | 姓名: 朱玥 | 学院: 文学院 | 专业: 汉语言文学

时间	星期一	星期二
早晨		



苏州大学 教务管理系统

返回首页 网上选课 活动报名 信息维护 信息查询 毕业信息 问卷调查 公用信息

当前位置 -- 学生个人课表

节次	课程名称	教师	地点
第1节			
第2节			
第3节			
第4节			
第5节			
第6节			
第7节			
第8节			
第9节	文学经典与电影改编 (第1-18周) 2节/周	季进	1004幢4201
第10节			
第11节			

# 苏州大学普通高等教育本科生学籍管理办法

苏大教【2017】57号

## 第一章 总 则

**第一条** 为维护学校正常教育教学秩序，保证本科人才培养质量，依据《中华人民共和国教育法》、《中华人民共和国高等教育法》、《普通高等学校学生管理规定》（教育部令第41号）和《苏州大学章程》等相关规定，结合学校实际情况，制定本办法。

**第二条** 本办法适用于在学校接受普通高等学历教育的本科学生的管理。

## 第二章 入学与注册

**第三条** 学校按国家招生规定录取的新生，由本人持苏州大学入学通知书，按学校有关要求和规定的期限按时到校办理入学手续，并按规定缴费。

因故不能按时入学者，应提前向学校请假，请假时间一般不超过两周。未请假或者请假逾期者，除因不可抗力等正当事由以外，视为放弃入学资格。

**第四条** 学校指定各学院（部）在报到时对新生入学资格进行初步审查，审查合格者且完成缴费手续后，予以注册学籍；审查发现新生的录取通知、考生信息等证明材料，与本人实际情况不符，或者有其他违反国家招生考试规定情形的，取消入学资格。

**第五条** 新生入学后，学校在3个月内指定各学院（部）、苏州大学医院（以下简称校医院），按照国家招生规定对新生入学资格进行严格复查。复查内容主要包括以下方面：

- （一）录取手续及程序等是否合乎国家招生规定；
- （二）所获得的录取资格是否真实、合乎相关规定；
- （三）本人及身份证明与录取通知、考生档案等是否一致；
- （四）对新生进行入学体检复查，检查新生的身心健康状况是否符合报考专业或者专业类别体检要求，能否保证在校正常学习、生活；
- （五）艺术、体育等特殊类型录取学生的专业水平是否符合录取要求。

复查中发现学生存在弄虚作假、徇私舞弊等情形的，确定为复查不合格，取消学籍；情节严重的，由学校移交有关部门调查处理。

入学体检复查时发现患有疾病等身心状况不适宜在校学习，经校医院或学校指定的二级甲等以上医院诊断需要在家休养者，可以办理保留入学资格。

**第六条** 新生有下列情形之一者，应在每年9月底前办理保留入学资格：

- （一）服义务兵役参军入伍者；
- （二）因不可抗力等正当事由不能按时入学者；
- （三）自费出国留学；
- （四）有创业、社会实践需求者。

**第七条** 新生保留入学资格的管理办法：

(一) 需保留入学资格者, 由本人申请并填写“保留入学资格申请书”, 经学院(部)分管教学领导和教务部批准, 办理相关手续。因病保留入学资格者, 还应由校医院或学校指定的二级甲等以上医院出具书面证明。

(二) 入学后因故办理保留入学资格者, 应立即办理离校手续, 两周内无故不办理离校手续者, 取消入学资格。

(三) 保留入学资格期限原则上为一年, 服义务兵役者可顺延至退役后两年。学生保留入学资格期满, 须于当年新生报到日期到校办理恢复入学资格手续, 经本人申请, 学院(部)分管教学领导和教务部批准后, 随新生报到、进行入学资格复查、缴费、注册学籍。因疾病保留入学资格者, 若在保留入学资格期内治疗康复, 还须持县级以上医院的诊断证明向原录取学院(部)提交入学申请, 经学校指定的二级甲等及以上医院诊断, 符合体检要求的, 可办理入学手续。复查不合格或逾期不办理入学手续者, 取消入学资格。

新生办理恢复入学资格手续时经审查不合格的, 取消入学资格; 逾期不办理入学手续且未有因不可抗力延迟等正当理由的, 按放弃入学资格处理。

**第八条** 保留入学资格者不具有学籍, 不享受在校生的待遇。

**第九条** 已取得学籍的在校生须在每学期开学日, 按学校财务管理部门的收费标准缴清学费, 并须在每学期按校历规定的报到时间由本人到校办理报到手续后, 方可由学校注册。因故不能如期注册者, 应当事先请假办理暂缓注册手续。家庭经济困难的学生可以按照有关规定申请助学贷款或者其他形式资助, 办理有关手续后注册。未按学校规定缴纳学费或者有其他不符合注册条件的, 不予注册。

### 第三章 请假与考勤

**第十条** 学生应当自觉遵守学习纪律。因病或其他原因不能上课者, 必须办理请假手续。

**第十一条** 学生因病请假应有校医院或学校认可的医院证明。请假一周(含一周)以内, 必须由所在学院(部)分管教学领导批准; 一周以上, 必须由教务部批准。一学期内请假累计超过一个月者应当办理休学手续。

学生一般不准请事假。有特殊原因必须请事假的, 应事先办理请假手续。请事假三天(含三天)以内的由所在学院(部)分管教学领导批准; 超过三天以上的, 由所在学院(部)分管教学领导审核同意、教务部批准。一学期内事假累计不得超过两周。

学生请假期满后, 须及时销假。需要续假的, 应办理续假手续。请、续假逾期者以旷课论处。

学生请、续假批准与否, 由所在学院(部)回复学生本人。

**第十二条** 学生外出参加科学研究、学习研讨和学术报告、查阅资料等, 均需请假。外出时间在一天(含一天)以上者, 须提前提出书面申请, 由学院(部)分管教学领导审批, 并办理有关手续。返校后须按时销假, 如需续假, 应办理续假手续。

**第十三条** 学校不受理学生在校期间请假出国探亲、旅游等事宜。学生出国接受联合培养、参加学术会议、留学等事项, 按学生办理出国出境校内手续细则执行。



**第十四条** 出勤情况是学生态度的反映，是学生成绩评定的一个组成部分。考勤可由任课教师按学生名单进行，也可由教学班班干部检查缺席人数，报告任课教师并记入学生考勤簿内，课后请任课教师签名。学生的考勤情况由各学院（部）汇总后每月初报主管部门。

**第十五条** 擅自缺课者，按旷课处理；擅自离校连续两周且未参加学校规定的教学活动者，或批准外出逾期两周未返校报到者，视为放弃学籍，按自动退学处理。

## 第四章 课程考核与成绩记载

**第十六条** 学生入学后的课程学习，包括本专业培养方案中规定的各类理论、实验、实践、实习、毕业设计（论文）等课程及教学环节。

**第十七条** 所有的课程及教学环节均须参加考核，具体按《苏州大学本科课程考核管理办法》执行。

**第十八条** 学生修读课程，必须按时完成课程教学计划规定的学习内容（含实验、作业、测验等），方可参加考试。缺课累计超过该课程教学时数三分之一，或作业、实验报告缺交三分之一者，不得参加该门课程的考核。

学校鼓励、支持学生参加创新创业等活动。学生参加创新创业、社会实践等活动以及发表论文、获得专利授权等与专业学习、学业要求相关的经历、成果，可以折算为学分，计入学业成绩。具体办法按本科生创新创业学分认定相关规定执行。

**第十九条** 课程考核成绩的评定，采用五级评分制和百分制相结合的方式。考核成绩达 D 等或学分绩点达 1.0 的，视为合格。

（一）公共体育类、思想政治类、军事类、职业生涯规划类、全校性公共选修类课程采用五级评分制，成绩只记录等级，不计入全部课程平均学分绩点（GPA），具体考核成绩与等级的对应关系如下：

考核成绩	对应等级
90-100	A
80-89	B
70-79	C
60-69	D
< 60	F

因健康原因不能修读正常体育课的学生，经校医院诊断证明，可按规定办理体育保健班的申请手续，经批准后修读体育保健班课程。体育保健课程考核通过者，成绩单标注“保健”字样，考核不通过者，记为 F 等级。

（二）上述类别以外的其他课程，均采用百分制计算考核成绩，并计算每门课程学分绩点及全部课程平均学分绩点。

1. 课程成绩与课程绩点的转换公式如下：

$$\text{课程绩点} = \frac{X - 60}{40} \quad (60 \leq X \leq 100)$$



其中：X 为课程分数，100 分绩点为 4，60 分绩点为 1，60 分以下绩点为 0。

具体考核成绩与绩点的对应关系如下：

考核成绩	对应绩点	考核成绩	对应绩点
100	4.0	79	3.2
99	4.0	78	3.1
98	4.0	77	3.0
97	4.0	76	2.9
96	4.0	75	2.8
95	4.0	74	2.7
94	3.9	73	2.6
93	3.9	72	2.5
92	3.9	71	2.4
91	3.8	70	2.3
90	3.8	69	2.2
89	3.8	68	2.1
88	3.7	67	2.0
87	3.7	66	1.8
86	3.6	65	1.7
85	3.6	64	1.6
84	3.5	63	1.4
83	3.5	62	1.3
82	3.4	61	1.1
81	3.3	60	1.0
80	3.3	0~59	0

2. 课程平均学分绩点的计算公式如下：

$$\text{课程平均学分绩点 (GPA)} = \frac{\sum (\text{课程学分} \times \text{该课程绩点})}{\sum \text{所修课程的学分}}$$

GPA 保留小数点后一位，小数点后第二位四舍五入。

3. 学位课程平均学分绩点的计算公式如下：

$$\text{学位课程平均学分绩点} = \frac{\sum (\text{学位课程学分} \times \text{该课程绩点})}{\sum \text{学位课程的学分}}$$

平均学分绩点保留小数点后一位，小数点后第二位四舍五入。

**第二十条** 学生所在学院（部）须在学期结束后一周内，将本学期考核成绩通知学生本人。学生本人也可在学生园地中查询。

**第二十一条** 违反考核纪律或者作弊者，其课程成绩为零，并按学校相关规定给予相

应的纪律处分。

**第二十二条** 出国出境学生成绩认定方式按学校本科生赴境外大学交流学习的课程认定及学分转换管理办法执行。

## 第五章 重修、免考、缓考、弃考、免修、成绩单自定义

**第二十三条** 凡课程考核等级低于 D 等或学分绩点低于 1.0、违纪、作弊、无故缺考或者缺课 1/3 以上者，应当重修该门课程；对等级高于（或等于）D 等或学分绩点大于（或等于）1.0 的课程成绩不满意者亦可申请重修。重修课程成绩以最高成绩作为有效成绩记录，并在成绩单上以“重修”标记予以标注。

**第二十四条** 因生病、考试时间冲突、因事（特殊原因）不能正常参加考核者，需于考核前提交期中免考或期末缓考申请。因病者需同时提交医院证明，因事者需同时提交事假审批证明等文件。因不可抗力等因素未及时于考前提出申请的，必须在事后及时补办免考或缓考手续。期中免考无不可抗因素原则上不予批准。

**第二十五条** 学生根据课程的学习情况，可在期末考试前两周内申请放弃课程考核，每学期限申请 1 门课程。经学院（部）分管教学领导、教务部批准后，该门课程成绩以“弃考”标记。弃考课程需参加该门课程的重新学习。

**第二十六条** 学生学习成绩优秀，记录等级的课程均达 B 及以上等级，且其他课程 GPA $\geq$ 3.6，在选课后可申请部分课程免修。学生申请课程免修，必须在每学期开学初两周试听课后，填写《苏州大学本科专业免修课程申请表》交课程所在单位，由课程所在单位在第三、四周组织课程考核，成绩达 85 分及以上者可同意免修，课程所在单位在考核结束后将免修学生名单报教务部备案。学生每学期申请免修课程不得超过 2 门，重修课程不得申请免修。

**第二十七条** 学生学习成绩将真实、完整地归入学生学业档案。在学生已修课程模块学分达到专业人才培养方案相应模块学分要求时，可申请“成绩单自定义”，将超出模块学分要求外的部分课程隐藏。“成绩单自定义”须经学院（部）分管教学领导、教务部批准后办理。

**第二十八条** 选课未及时退课，也无免考、缓考、弃考、免修等申请无故不参加课程考核的学生，以旷考论，课程成绩以零分计。

## 第六章 专业确认、转专业、转学

**第二十九条** 按大类招生的专业，应在学生大类培养结束后，根据《苏州大学大类招生及其专业分流工作指导意见》进行主修专业确认。

**第三十条** 学生一般应在录取的专业或确认的主修专业完成学习，若学习期间对其他专业有兴趣和专长的，在学校教学资源允许的情况下，由教务部统一组织，符合条件的学生可自愿申请转专业。

（一）转专业工作按照《苏州大学本科生转专业实施办法》执行。

（二）转专业由学生本人提出书面申请，经转出学院（部）同意，由拟转入学院（部）

组织业务考核，报教务部审批、主管校领导批准后，办理有关手续。

**第三十一条** 学生一般应在被录取学校完成学业，因患病或者确有特殊困难、特别需要，无法继续在本校学习或者不适应本校学习要求的，可以申请转学。其中，患病学生需提供经转出学校、拟转入学校指定医院的检查证明；特殊困难一般指因家庭有特别情况，确需学生本人就近照顾的。

（一）有下列情形之一者，不得转学：

1. 入学未满一学期或者毕业前一年的；
2. 高考成绩低于拟转入学校相关专业同一生源地相应年份录取成绩的；
3. 由低学历层次转为高学历层次的；
4. 通过定向就业等招生形式录取的；
5. 无正当理由的。

学生因学校培养条件改变等非本人原因需要转学的，学校出具证明，由所在地省级教育行政部门协调转学到同层次学校。

（二）学生转学由本人在每学期期中阶段，到教务部提交申请，说明理由，经所在学校和拟转入学校同意，由转入学校负责审核转学条件及相关证明，认为符合本校培养要求且学校有培养能力的，经学校校长办公会研究决定，可以转入。

跨省转学的，由转出地省级教育行政部门商转入地省级教育行政部门，按转学条件确认后办理转学手续。需转户口的由转入地省级教育行政部门将有关文件抄送转入学校所在地的公安机关。

（三）学生转学须经校长办公会研究决定后公示 5 个工作日，并在转学完成后 3 个月内，由转入学校报所在地省级教育行政部门备案。

**第三十二条** 转专业、转学的学生应按转入学校及专业的培养方案完成学业。

## 第七章 休学与复学

**第三十三条** 学生可以分阶段完成学业，除另有规定外，应当在学校规定的最长学习年限内完成学业。学生休学和保留学籍的时间计入学习年限。

**第三十四条** 学生在校期间可申请休学，有关规定如下：

（一）有下列情形之一者，应予以休学：

1. 因病不能坚持学习，经校医院或学校指定医院诊断需要休养治疗的；
2. 已婚女学生有生育需要的；
3. 有创业需要的；
4. 在读期间申请自费出国游学的；
5. 一学期内累计请假超过一个月或事假超过两周的；
6. 应征参加中国人民解放军（含中国人民武装警察部队）的；
7. 因某种特殊原因，学生申请或学校认为应当休学的。

学生参加学校组织的跨校联合培养项目，在联合培养学校学习期间，学校同时为其保留学籍。

学生保留学籍期间，与其实际所在部队、学校等组织建立管理关系。

（二）休学一般以一年或半年为期限（特殊情形下经学校批准，可连续休学两年），原则上累计不得超过两年，休学期间计入在校学习年限。

（三）休学由学生本人在网上提出申请，经学院（部）分管教学领导审核，教务部批准，方可办理休学手续。因病休学的还需提交二级甲等及以上医院的病历和诊断证明等材料由校医院审批。

（四）休学学生应当在办理休学手续后及时离校，路费自理，学校按休学期限为学生保留学籍（应征入伍者保留入学资格或者学籍至退役后两年）。学生应当办理休学手续而拒不办理或办理休学手续后拒不离校的，自学校明确其应办理休学日期或应离校日期起，无故逾期两周的，视为放弃学籍，按自动退学处理。

（五）休学学生有关问题按以下规定办理：

1. 休学期间，不享受在校学习学生待遇，管理责任由学生本人及其监护人承担。

2. 因病休学期间，学生可按学校学生医疗管理规定报销医疗费，但需事先到校医院医保与计划生育管理科办理相关手续。

**第三十五条** 休学（保留学籍）期满后，学生应申请复学。

（一）休学期满的学生应在每学期开学日，在网上提出复学申请，经复查合格，方可复学。

（二）因病休学学生申请复学时，须持县级以上医院出具的康复证明，由校医院指定的二级甲等以上医院进行复查，复查合格者在网上申请复学，经校医院、学院（部）分管教学领导签署意见，并报教务部批准复学。伪造诊断证明及复查不合格者不得复学。

（三）休学（保留学籍）期满逾期不办理复学手续的，由所在学院（部）到教务部按自动退学办理退学手续。

## 第八章 学业警示、退学

**第三十六条** 学校对学生在校期间的学习实行学业警示制度。

（一）有下列情形之一者，给以学业警示：

1. 每学期选课前等级低于 D 等和学分绩点低于 1.0 的课程合计达 20 学分的；
2. 进入毕业设计（论文）环节前，未达专业人才培养方案中所规定的最低学分的；
3. 临床医学专业阶段性考核不通过的。

（二）学业警示的处理办法：

学院（部）在每学期选课前汇总统计需学业警示学生名单，以书面形式告知学生及家长，并报教务部备案。受学业警示的学生，当学期暂停其选修新课程，完成相关课程的学习后，方可进入后续学习阶段。

**第三十七条** 学校对在校期间不能继续完成学业或违反学校相关规定的学生实行退学处理。

（一）有下列情形之一者，应按退学或自动退学处理：

1. 在学校规定的最长学习年限内未完成学业的；

2. 休学、保留学籍期满两周内未提出复学申请的；
3. 经学校指定医院诊断，患有疾病或者意外伤残无法继续在校学习的；
4. 擅自离校连续两周，未参加学校规定的教学活动的；
5. 超过学校规定期限未注册而又未履行暂缓注册手续的；
6. 本人申请退学的；
7. 按照规定应予退学的其他情形。

（二）学生的退学处理，由学校校长办公会讨论审定后，发布学校退学决定书。学院（部）负责将学校退学决定书放入学生档案，并在一周内送达本人，学生拒绝签收的，以留置方式送达；已离校的，采取邮寄方式送达；难于联系的，利用学校网站、新闻媒体等以公告方式送达。

（三）退学学生的有关问题，按以下规定办理：

1. 退学的学生，应在一周内办理离校手续，档案由学校退回其家庭户籍所在地，户口应当按照国家相关规定迁回原户籍地或者家庭户籍所在地；

2. 学校发给退学学生退学证明并退还政策规定应当退还的相关费用；

3. 退学决定书送达学生一周后未办理离校手续者，或无法送达者在学校网上公告一周后仍未到校办理离校手续者，由教务部自动注销其学籍，其所持学生证、校徽、校园一卡通、医疗卡等相关证件全部作废。自注销学籍之日起，学生无权在校居住和使用学校相关资源，且由学校有关部门冻结其档案、户口的迁移。

（四）学生对退学处理决定有异议的，按照《苏州大学受理学生申诉工作办法》办理。

（五）退学学生不得申请复学。

## 第九章 学制与学习年限、毕业与学位、结业及其他

**第三十八条** 全日制本科教学实行规定学制下的弹性学习年限制度。学制按专业培养模式不同分为四年或五年，专升本学制为二年。四年制本科生的学习年限为3-8年，五年制本科生的学习年限为4-9年，二年制专升本学习年限为2-4年。学生服义务兵役期不计入学习年限；休学创业的学生，原则上其学习年限在原专业学习年限的基础上顺延2年。

超过五年的长学制学生，在五年本科段可允许延长年限不超过4年，但同时失去长学制学生资格；正常进入五年本科段后学习的学生，本科段后可允许延长年限不超过2年。

**第三十九条** 学生在规定的年限内，完成培养方案与教学计划规定内容，德、智、体达到毕业要求，本人申请，学校审核予以毕业，由学校颁发毕业证书。符合学位授予条件者，本人申请，学校审核，由学校颁发学位证书。

**第四十条** 学生的毕业和学位申请及审核工作流程如下：

（一）毕业和学位申请根据《苏州大学全日制本科生毕业与学位申请规定》《苏州大学普通高等教育学士学位授予工作实施细则》及学校有关补充规定执行。

（二）学生（含拟提前毕业学生）于学习年限内，按学校规定时间向所在学院（部）提出毕业和学位申请。

（三）学院（部）向教务部报送学生的毕业和学位申请数据（含申请提前毕业和获取

学位的学生)。

(四) 学院(部)负责审核学生的毕业资格,并由学院(部)学位评定分委员会审查学生的学位申请,向学校提出建议授予学士学位人员名单。

(五) 教务部复查学院(部)有关审核结论,对毕业资格审核合格的学生准予毕业;对符合学位授予条件的学生,由教务部报学校学部学位评定委员会审定通过后,授予学士学位。

**第四十一条** 对退学学生,由学校发给肄业证书或写实性学习证明。

**第四十二条** 学生在规定的学习年限内,修完教学计划规定内容,但未达到毕业要求的,若本人自愿申请,学校审核通过,准予结业,由学校发给结业证书。学生的结业申请与结业资格审核,与学校毕业审核工作同步进行。

**第四十三条** 在校学习时间超过专业学制仍未完成学业者,可在学年第一学期开学两周内办理延长学年手续,延长学年的有关规定如下:

(一) 延长学年由学生本人在网上申请,学院(部)、教务部审批。延长学年一年一办,最后一次办理时间为学习年限届满前一年。延长学年时间计入在校学习年限。

(二) 学院(部)审批学生的延长学年时,应同时为延长学年学生制定规定年限内修完学业的计划报教务部审核、备案。

(三) 延长学年学生每学期须在学校规定的报到时间内到学院(部)报到、注册并参加正常教学活动。学生如有擅自离校不归、不参加课堂学习及考试、学期修得学分偏少等,由学院(部)及时提出二次延长学年预警和退学预警。

**第四十四条** 符合条件的在校应届本科毕业生,可自愿申请学校每年9月组织的推荐优秀应届本科毕业生免试攻读硕士学位研究生(以下简称“推免生”),有关工作按照学校“推免生”工作实施办法执行。

## 第十章 学业证书管理

**第四十五条** 学校颁发的学历证书、学位证书严格按照招生时确定的办学类型和学习形式,以及学生招生录取时填报的个人信息填写、颁发学历证书、学位证书及其他学业证书。

学生在校期间变更姓名、出生日期等证书需填写的个人信息的,应当有合理、充分的理由,并提供有法定效力的相应证明文件,于毕业申请前半年,向学校提出更改信息申请。学校进行审查,必要时请求学生生源地省级教育行政部门及有关部门协助核查。

**第四十六条** 学校严格执行高等教育学籍学历、学位证书电子注册管理制度和学位数据报备制度。学校在上级主管部门规定时间内,将颁发的毕业证书、结业证书、学位证书相关信息上报到教育部学信网、学位网,完成学历学位电子注册和学位数据备案。

**第四十七条** 对完成本专业学业同时完成双学位专业或辅修专业学习并达到相关要求的,学校根据相关规定颁发双学位专业证书或辅修专业证书。

**第四十八条** 对违反国家招生规定取得入学资格或学籍者,学校除取消其学籍外,不发学历证书、学位证书;已发的学历证书、学位证书依法予以撤销。对以作弊、剽窃、抄袭等学术不端行为或者其他不正当手段获得学历证书、学位证书的,学校依法予以撤销。

被撤销的学历证书、学位证书已注册的，学校予以注销并报江苏省教育厅宣布证书无效。

**第四十九条** 学历证书、学位证书遗失或者损坏，经本人申请，学校核实后出具相应的证明书。证明书与原证书具有同等效力。

## 第十一章 附则

**第五十条** 港澳台地区及华侨本科生的有关管理参照本办法实施。

**第五十一条** 除开除学籍处分以外，学生在校期间受到警告、严重警告、记过、留校察看等纪律处分的，学校解除其处分后，学生的转专业申请、推免生申请等权益，不再受原处分的影响。

**第五十二条** 本办法自 2017 年 9 月 1 日起执行，原《苏州大学普通高等教育本科生学籍管理条例（修订稿）》（苏大教〔2013〕124 号）同时废止。学校之前有关文件规定与本办法不一致的，以本办法为准。

**第五十三条** 本办法由教务部负责解释。

# 苏州大学本科课程考核管理办法（2017年修订）

苏大教【2017】59号

## 第一章 总则

**第一条** 为进一步提高本科人才培养质量，充分调动教师在教学中的主动性和创造性，促进教风和学风建设，根据学校实际情况，制定本办法。

**第二条** 课程考核是检验教学效果、保证教学质量的重要手段，其目的在于调动学生学习的主动性和积极性，培养学生的创新精神和创新思维。

**第三条** 任课教师、学院（部、单位）教学秘书、教学院长、院（部、单位）教学委员会、教务部相关管理人员共同承担课程考核实施与成绩管理的责任。

## 第二章 课程考核范围和考核方式

**第四条** 凡纳入教学计划的课程均应组织考核，实验、实习、课程设计、毕业论文（设计）等实践性教学环节应以相应方式组织考核。

**第五条** 课程考核由平时考核与期末考核组成。平时考核由出勤情况、期中考核、课程作业、读书报告、随堂测验、课堂提问或讨论会、小论文等组成，在具体组织实施时由任课教师根据课程内容特点和要求决定。期中考核和期末考核可采用笔试、口试或者网络考试等多种考核方式。笔试时间一般以2小时左右为宜最多不超过3小时，可以采用开卷、闭卷或者开卷、闭卷结合的方式，若采用开卷方式，须经学院（部、单位）主管领导批准，并须当场公布题目，原则上不得采用堂下开卷的方式。采用过程化考核形式的课程，记录成绩的过程性考核一般不得少于5次，考试形式与次数须事先向学生公布。

## 第三章 课程考核的基本要求

**第六条** 所有课程要求考核方法的科学性、考核形式的多样性、考核内容的全面性、考核过程的可回溯性、考核结果的公平性。

**第七条** 任课教师在开课第一周内必须向学生公布课程的考核组成情况、考核方式和成绩评定比例等。公布方式可采用课堂公布、成绩记分系统首页公布、在线大学平台公布等任一种方式。

**第八条** 在复习考核阶段，教师应当帮助学生全面系统地复习所学过的知识，但不得划定考核范围。

**第九条** 任课教师本着公开、公正的原则进行成绩评定，所有考核形式的成绩评定均应有依据。任课教师应将考核与成绩评定依据妥善保存，以备在成绩争议处理中进行复查。



学生成绩表、试卷质量分析表、试卷应完整成套交开课学院（部、单位）集中保存，其保管期限为五年。

## 第四章 命题与试卷管理

### 第十条 命题要求

（一）课程考核的命题可由任课教师或教学团队集体讨论确定。实施教考分离的课程，任课教师不能参加试卷命题工作。

（二）课程考核应根据“课程教学大纲”进行命题。注重考核学生对基本知识、基本理论、基本技能的掌握及应用所学知识分析问题解决问题的能力，注重对学生创新性思维的引导。

（三）试题的覆盖面要广，题型结构要科学、题量要适当，难度要适中。同一课程试卷分为 A、B 卷，其中一份为备用卷，A、B 卷试题不得重复。考核若采用口试方式，口试所用考签总数不得少于教学班人数的 1/2，每张考签的容量和难易程度力求均衡，且任课教师应在考前向学生明示考核要求及具体程序。

（四）已建成试题（卷）库的课程必须使用题库试卷，试题库每年至少更新 20% 试题，试卷库每年至少更新 2 套试卷。

（五）已用过的试卷不能整卷继续使用，使用前必须重新调整、修改、整合。

（六）试卷按统一规定的格式打印后报审。

### 第十一条 管理要求

（一）学院（部）要认真做好试卷的逐级审核工作，试卷（含采用其它考核形式的材料）须由教研室主任审阅，学院（部）分管领导复审批准后于考前一周提交开课学院（部）教务办公室。

（二）试卷须由定点印刷厂打印并印制。

（三）试卷必须妥善保管，锁放在保密柜中，以确保安全性。

（四）试卷在考试当天由监考教师到学院（部）教务办公室领取。

（五）相关语言、形体、表演等技能（作品）展示类课程考核试卷材料及考核全过程影音材料由开课学院（部）按课程考核存档规范保存。

## 第五章 成绩评定与管理

**第十二条** 课程考核成绩由平时考核成绩（含期中成绩）和期末考核成绩组成。任课教师应根据课程特点和教学要求对学生进行平时考核，平时考核成绩占总成绩的比例不低于 40%，具体比例由任课老师确定并向学生公布。艺术类、音乐类等的课程考核过程可以依据课程特点做个性化设计。体育类课程成绩评定要突出过程管理，可以根据考勤、课内教学、课外锻炼活动和体质健康等情况综合评定。

**第十三条** 过程化考核课程由任课教师按照课程教学进度自主安排过程化考试，可不设期中考试，但必须安排期末考试。过程化考试成绩所占比例由任课教师设定并向学生公布，期末考试所占比例原则上不超过 40%。

**第十四条** 课程总成绩的评定一律采用百分制记分，并根据学校有关规定进行等级或学分绩点的转换。

**第十五条** 实验、实习、课程设计、毕业论文（设计）等实践性教学环节的成绩由任课教师按学校有关规定评定成绩。

**第十六条** 任课教师在评定学生成绩时，要认真负责，实事求是，做到“严格公正，评分确切”，综合评定成绩应呈正态分布，避免出现偏严或偏宽的现象。

**第十七条** 所有课程考核成绩须由任课教师在考核结束一周内录入教务管理系统，过程化考核课程所进行的过程化考核成绩录入“苏州大学课程过程化考核管理系统”。

**第十八条** 考核结束后，任课教师须填写《苏州大学课程教学小结表》对课程考核进行质量分析，同时各学院（部、单位）及教研室应对当学期的所有课程考核工作进行认真总结。

**第十九条** 学生可以根据校际间协议跨校修读课程，在修读前由学院（部、单位）对应修读课程进行审核。在他校修读的课程成绩（学分）经学生本人申请、学院（部、单位）审核、教务部确认后，导入教务管理系统。跨校修读课程学分的审核认定按学校有关规定执行。

**第二十条** 学生可在国内外在线平台（如 Coursera、edX、Udacity、学堂在线、爱课程等）或与学校签署协议的平台上修读课程，相关课程学分的审核认定按学校有关规定执行。

**第二十一条** 任课教师在成绩评定中若因某种原因产生成绩争议，按有关成绩争议处理程序进行处理，并将处理结果报教务部备案。任课教师未经教务部同意而未按时提交成绩，或因工作缺乏责任心漏报、错报成绩的，由各学院（部、单位）启动教学事故处理程序进行处理。

## 第六章 免 修

**第二十二条** 学生学习成绩优秀，记录等级的课程均达 B 及以上等级，且其它课程 GPA $\geq$ 3.6，在选课后可申请部分课程免修。

**第二十三条** 学生申请课程免修，必须在每学期开学初两周试听课结束后，填写《苏州大学本科专业免修课程申请表》交课程所在单位，由课程所在单位在第三、四周组织课程考核，成绩达 85 分及以上者可同意免修，课程所在单位在考核结束后将免修学生名单报教务部备案。

**第二十四条** 学生每学期申请免修课程不得超过 2 门。

**第二十五条** 重修课程不得申请免修。

## 第七章 重修、免考、缓考、弃考、成绩单自定义

**第二十六条** 凡课程考核等级低于 D 等或学分绩点低于 1.0、违纪、作弊、无故缺考或者缺课 1/3 以上者应当重修该门课程；对等级高于（或等于）D 等或学分绩点大于（或等于）1.0 的课程成绩不满意者亦可申请重修。重修课程成绩以最高成绩作为有效成绩记录并在成

绩单上以重修标记予以标注。

**第二十七条** 重修课程应当尽量避免与当学期的其他课程冲突。重修课程与当学期其他课程冲突比例不超过 1/3 者可以申请部分免听，但须完成任课教师布置的作业，并参加所有考核环节。

**第二十八条** 学生选课应当参加考核。因生病、考试时间冲突、因事（特殊原因）不能正常参加考核者，需于考核前提交期中免考或期末缓考申请。因病者需同时提交医院证明，因事者需同时提交事假审批证明等文件。因不可抗力等因素未及时于考前提出申请的，必须在事后及时补办免考或缓考手续。期中考试申请免考若无不可抗因素原则上不予批准。

**第二十九条** 免考、缓考申请和相关证明须提交“苏州大学师生网上事务中心”，经所在学院（部、单位）分管教学领导同意后，报教务部审批。免考成绩于期末考试结束后按期末考试成绩记载；缓考须在期末考试成绩录入前在教务管理系统中完成缓考标注，且开课学院（部、单位）须于下一学期开学两周内为缓考学生安排考核。

**第三十条** 学生根据课程的学习情况，可在期末考试前两周内申请放弃课程考核，每学期申请 1 门课程。弃考申请须提交“苏州大学师生网上事务中心”，经学院（部、单位）分管教学领导、教务部批准后，该门课程成绩以“弃考”标记。弃考课程需参加该门课程的新学习。

**第三十一条** 学生学习成绩将真实、完整地归入学业档案。在学生已修课程模块学分达到专业人才培养方案相应模块学分要求时，可申请“成绩单自定义”，将超出模块学分要求外的部分课程隐藏。“成绩单自定义”申请须提交“苏州大学师生网上事务中心”，经学院（部、单位）分管教学领导、教务部批准后办理。

## 第八章 成绩争议处理程序

**第三十二条** 学生对某门课程成绩有疑问，且有正当可信理由，可在每学期开学初两周内填写《课程成绩核查申请表》申请查分，逾期不予受理。

**第三十三条** 任课教师是学生查分的第一责任人。在收到学生提交的《课程成绩核查申请表》后一周内，首先由任课教师进行自查。若确有评分、计分失当的，填写《学生成绩更正表》，附考核、考查证明材料复印件，由学院（部、单位）分管教学领导审批后报教务部审核修改。无论核查结果如何均应及时通知到学生本人。

**第三十四条** 若任课教师认为评分适当，学生仍有争议，此时学院（部、单位）可以启动下列程序进行处理：两名以上专业教师对有关课程考核依据材料进行复查并提出处理意见、学院（部、单位）学术委员会认定结果并报教务部。

**第三十五条** 若确因任课教师问题导致成绩争议，由学院（部、单位）学术委员会根据具体原因和后果，参照学校有关教学事故处理规定提出处理意见并报教务部。

## 第九章 课程考核的组织与保障

**第三十六条** 任课教师或学生助教（助教工作按《苏州大学学生助教工作实施细则（试行）》的有关规定执行）在组织课程考核中若发生泄题、徇私舞弊等不当行为，由学院（部、单位）参照学校有关规定进行处理。

**第三十七条** 为保障课程考核的效率，规范课程考核管理，教务部开发在线大学平台相关功能，实现学生作业等的网上提交、网上批阅，确保考核可回溯。

## 第十章 附 则

**第三十八条** 本办法自公布之日起执行，原《苏州大学本科课程考核管理办法（试行）》（苏大教〔2013〕120号）同时废止。

**第三十九条** 本办法由教务部负责解释。

# 苏州大学本科招生考试管理办法（2017年修订）

苏大教【2017】62号

## 第一章 总则

**第一条** 为进一步规范考试工作，明确监考教师职责，加强对考试违纪行为的认定与处理，根据国家有关规定，结合学校实际，制定本办法。

**第二条** 本办法适用于学校对接受普通高等学历教育的本科学生的管理。对港澳台侨学生、学历教育留学生、中外合作办学项目本科生的有关管理参照本办法实施。

**第三条** 在籍在校本科生参加国家教育考试，按照《国家教育考试违规处理办法》处理；参加学校组织的其它各级各类考试，按本办法执行。

**第四条** 学校考试按考场大小安排学生考试，做到一人一桌或保持足够安全间隔。

**第五条** 考试按学生人数配足监考教师，严禁安排研究生参加监考。考场监考教师安排要求：49人以下的考场派2名、50—79人的考场派3名、80人以上考场派4名监考教师。

## 第二章 监考教师职责

**第六条** 监考教师必须认真履行监考职责，忠于职守，维护考场秩序，监督学生严格遵守考场纪律，保证考试工作进行顺利。

**第七条** 开考前，监考教师必须做到：

（一）提前15分钟进入考场，做好考前一切准备工作；

（二）认真查验学生身份证件（学生证、身份证等），防止替考或无考试资格学生、未携带证件学生入场，安排应考学生按指定位置就座；

（三）指导学生做好考场清理工作，督促学生将除答题必需的文具及开卷考试、上机考试中根据规定可以带入座位的材料之外的书包、课本、笔记本、通讯电子工具等各类物品，集中存放在指定位置，不得带入座位；

（四）巡回督促学生检查座位及周边区域，要求学生如发现与考试内容相关的纸条、字迹或其他物品，必须及时报告；

（五）向学生宣布考场纪律。

**第八条** 开考后，监考教师必须做到：

（一）核对学生答卷上所填身份信息是否与本人学生证、身份证等一致；

（二）迟到超过30分钟的考生不准进入考场；

（三）考试进行30分钟后，方可允许考生离开考场；

（四）认真监考，不闲聊，不看书报，不接打电话，不吸烟，不玩电子设备，不做其他与监考无关的事；

- (五) 对考试内容不作任何解释;
- (六) 做好考场监控、巡视, 妥善处理各类突发事件;
- (七) 发现学生有违纪或作弊倾向, 应及时制止, 尽量将学生可能发生的违纪或作弊行为终止于事发前;
- (八) 认真填写考场记录表等材料。

**第九条** 考试结束, 监考教师必须做到:

- (一) 要求学生立即停止答卷, 保持考场秩序, 待收齐试卷、答卷等考试材料并经清点无误后, 方可允许学生离场;
- (二) 及时将学生试卷、答卷、考场记录等各类考试材料交至指定地点。

**第十条** 对已构成考试违纪或作弊行为的学生, 监考教师要采取果断措施, 立即终止其考试, 收回试卷、答卷等考试材料, 收缴、保存违纪或作弊证据, 将其带离考场处理, 监考教师填写考场记录, 准备好后续处理所需材料, 以书面形式客观、清楚说明学生违纪或作弊事实, 经两位以上监考教师签字确认后, 迅速上报学生所在学院(部), 并协助做好其他调查取证工作, 学院(部)及时提出初步处理意见后报教务部。

**第十一条** 监考教师如因擅离职守、不负责任造成考试秩序混乱, 放任、袒护、包庇或协助学生违纪或作弊, 一经查实, 学校将视情节给予严肃处理。

### 第三章 监考教师违纪处理

**第十二条** 出现以下情形可认定为轻微教学事故:

- (一) 担任监考不按时到岗并在考试开始后迟到 5 分钟以内;
- (二) 监考过程中未按本办法履职, 造成考试出现问题;

**第十三条** 出现以下情形可认定为一般教学事故:

- (一) 担任监考, 考试开始后迟到 5 分钟以上;
- (二) 监考过程中不负责任造成考场秩序混乱;
- (三) 其他产生一般不良后果的行为。

**第十四条** 出现以下情形可认定为严重教学事故:

- (一) 担任监考, 无故不参加;
- (二) 监考过程中放任学生违纪作弊; 或监考时袒护、包庇、协助学生违纪作弊;
- (三) 遗失学生已考试卷;
- (四) 其他产生严重不良后果的行为。

**第十五条** 关于教学事故的处理:

- (一) 轻微教学事故者, 全院(部)通报批评, 1 年内不得参加教学类评奖, 停发 1 个月基础性绩效工资中的岗位津贴;
- (二) 一般教学事故者, 全校通报批评, 1 年内不得参加各类评奖和职称晋升, 停发 2 个月基础性绩效工资中的岗位津贴;
- (三) 严重教学事故者, 行政警告处分, 2 年内不得参加各类评奖和职称晋升, 停发 3 个月基础性绩效工资中的岗位津贴;

(四) 教学事故结论记入教师个人档案;

(五) 3年内,发生2次轻微教学事故,按一般教学事故处理;3年内,发生3次轻微教学事故,或2次一般教学事故,或1次轻微教学事故与1次一般教学事故,按严重教学事故处理。

## 第四章 考场规则

**第十六条** 考生必须按规定时间凭学生证(或身份证)参加考试,按监考教师安排的座位就坐,迟到超过30分钟者,不得进入考场,作旷考论。

**第十七条** 考试进行30分钟后,考生方可交卷离开考场。

**第十八条** 考生除考试允许携带的物品外,其他物品一律存放在监考教师指定的地方。考试中若确需借用他人文具用品,由监考教师代为借还。

**第十九条** 考生在考试前须清理课桌内的杂物,并查看课桌、墙壁等处,若发现有与考试课程相关的文字、公式等,应在考前向监考教师提出。

**第二十条** 考生在开卷考试时不得交换、借用他人的笔记,练习本等考试资料。上机考试时考生未经允许不得擅自上网。

**第二十一条** 答题一般用钢笔或圆珠笔书写,字迹工整清楚。

**第二十二条** 试题印刷有不清楚之处,考生可举手询问,但不得要求监考教师对试题作任何解释。

**第二十三条** 考生不得将试卷、答卷等考试材料带出考场。

**第二十四条** 考场必须保持肃静,考生应严格遵守考场纪律。考试中途,考生不得离开考场,确因身体原因,须经监考教师同意及陪同下离开考场。

**第二十五条** 考试期间考生应将试卷写好答案的一面朝下放置,考试终了时间一到,考生应立即停止答卷,等监考教师将试卷、答卷(含答题卡、答题纸等)、草稿纸等考试用纸收齐并允许考生离开时,考生方可离开考场。

**第二十六条** 提前交卷的考生交卷后不得在考场附近逗留。

## 第五章 学生违纪行为的认定与处理

**第二十七条** 学生不遵守考场纪律,有下列行为之一的,认定为考试违纪,该门课程成绩无效,并给予记过处分;累计两次违纪者,给予留校察看处分;累计三次违纪者,给予开除学籍处分。

(一) 未按考试安排进入考场,进入考场后未按指定座位就座且不服从监考教师调整和安排的;

(二) 携带规定以外的物品进入考场或者未按要求放在指定位置的;

(三) 考试开始前答题或考试结束后继续答题的;

(四) 在考试过程中旁窥、交头接耳、互打暗号或手势的,擅自传、接物品的;

(五) 在试卷规定以外的地方书写姓名、学号、考号等身份信息,或者以其他方式在

答卷上标记信息的；

- (六) 未经监考教师同意在考试过程中擅自离开考场的；
- (七) 交卷后在考场或周边禁止的范围内喧哗、吸烟或实施其他影响考场秩序的；
- (八) 违反规定将试卷、答卷（含答题卡、答题纸等）、草稿纸等考试用纸带出考场的；
- (九) 其他违反考场规则但尚未构成作弊的行为。

**第二十八条** 学生有下列行为之一的，认定为考试作弊，该门课程成绩无效，并给予留校察看处分；累计两次作弊或作弊与违纪各一次者，给予开除学籍处分。

(一) 考前未向监考教师报告，考试中发现课桌、周边墙壁、身体、衣服、考试物品等处抄写与考试相关内容的（不论翻阅与否）；

(二) 携带与考试相关的材料或者存储与考试相关资料的电子设备参加考试的（不论翻阅与否）；

(三) 开卷考试交换、借用他人考试资料、利用电子设备上网查询的；

(四) 偷看或者抄袭与考试相关内容的；

(五) 协助他人抄袭试卷答案或者相关内容的；

(六) 在答卷上填写与本人身份不符的姓名、学号、考号等信息的；

(七) 故意销毁试卷、答卷或考试材料的；

(八) 交换试卷、答卷、草稿纸的；

(九) 上机考试未经允许擅自上网的；

(十) 相互核对答案或试卷被人拿走后不报告的；

(十一) 借故离开考场偷看与考试有关内容的；

(十二) 通过伪造证件、证明、档案及其他材料获得考试资格、加分资格和考试成绩的；

(十三) 其他不正当手段获得或者试图获得试题答案、考试成绩的行为或者其他应当认定作弊的行为；

(十四) 故意损坏考场设施设备；威胁、侮辱、诬陷或者以其他方式侵害考试工作人员、其他考生合法权益；拒绝、妨碍考试工作人员履行管理职责等等扰乱考试管理秩序的行为。

**第二十九条** 学生有下列行为之一者，认定为考试严重作弊，该门课程成绩无效，给予开除学籍处分。

(一) 由他人冒名代替参加考试的；

(二) 代替他人参加考试的；

(三) 组织作弊的；

(四) 偷窃试卷的；

(五) 抢夺、窃取他人试卷、答卷、草稿纸等或胁迫他人為自己抄袭提供方便的；

(六) 使用通讯设备、电子设备发送或接收相关信息的，或者使用其他器材作弊的；

(七) 向他人出售考试试题或答案牟取利益的；

(八) 其他严重作弊或扰乱考试秩序的行为。

**第三十条** 学生的考试违纪或作弊行为被发现后，销毁违纪或作弊证据，不配合调查，



无理取闹，干扰阻碍调查取证的，加重一级处分。

## 第六章 附 则

**第三十一条** 本办法自公布之日起实施，由教务部负责解释，原《苏州大学本科生考试管理办法（试行）》（苏大教〔2013〕51号）同时废止。

# 苏州大学学生办理出国出境校内手续细则

(从2005年9月1日起执行)

为规范我校各类学生办理出国出境校内有关手续，特制定本细则。

## 一、在籍普通全日制本专科学生校际出国出境交流

1、凡被学校推荐且本人及其家长自愿参加的我校与境外院校校际交流项目的学生，须在规定期限内与学校签订协议并经公证机关公证。

2、学生持上述协议按学籍复核、缴纳有关费用、申办户籍证明、办理护照和签证手续的顺序办理校内出国（境）手续。

3、学生完成项目回国后按结算有关费用、申办学籍注册、向所在院系报到的顺序完成该项目的校内全部手续。

4、上述手续中：签订协议由学生处办理；学籍复核和注册由学生所在院系协助、教务处办理；申办户籍证明由保卫处办理；办理护照和签证由国际合作交流处协助。

5、交流项目的学生是否保留学籍、是否互认学分、是否修改学位课程等根据我校与对方学校所签协议的约定执行，并在我校与学生所签协议中明确规定；有关学生应缴纳的费用及费用结算办法由我校与学生所签协议规定，但学生办理出国出境所需的相关手续费（含公证费）由学生自行负责，不在协议中规定。

6、交流项目的违约责任由协议规定，协议未规定的按学校学籍管理规定或学生行为管理规定处理，分别由教务处、学生处负责。

## 二、在籍研究生因公出国出境

1、在籍研究生因研究、论文写作以及参加境外学术会议等需出国出境的为在籍研究生因公出国出境。

2、在籍研究生因公出国出境应持有关函件（原件）到研究生处领取《苏州大学研究生出国（境）人员申请表》（见附件一）；并持该表到导师、所在院系（单位）和校内各职能部门办理审批手续。

3、在籍研究生因公出国出境逾期归来或逾期不归的，由研究生导师和所在院系（单位）协助研究生处按研究生学籍管理规定处理。

4、在籍研究生因公出国出境涉及经费的，由研究生处在发给《苏州大学研究生出国（境）人员申请表》前按经费管理规定与研究生本人签订协议，并由研究生本人持协议向财务处缴纳或结算。

5、在籍研究生因公出国出境确需延长在境外时间的，必须按有关规定向研究生处办理相关的审批手续。

## 三、各类在籍学生的因私出国出境

1、各类在籍学生自费出国出境留学、利用假期出国出境探亲或旅游等为各类在籍学生的因私出国出境。

2、各类在籍学生申办因私出国出境的，均须由本人持有关函件（原件）通过本人所在院系（单位）分别到教务处、研究生处、继续教育处领取《苏州大学学生因私出国（境）审批表》（见附件二），并按该表规定办理休学手续。

3、凭上述材料由学生自行向省教育厅领取《自费出国（境）留学申请表》（JW109表），并凭学生本人身份证到苏州市公安局领取《公民因私出国（境）申请审批表》。（户籍不在学校的由学生自行到户籍所在地公安部门领取）。

4、凭上述材料由学生分别向教务处、研究生处、继续教育处领取《离校通知单》（见附件三）并按该通知单向各职能部门办理离校手续。

5、凭办妥的《离校通知单》分别通过教务处、研究生处、继续教育处申请各分管副校长在JW109表上签署意见。

6、将省教育厅审批后的JW109表第四联交到校长办公室并由校长办公室在《公民因私出国（境）申请审批表》上盖章。

7、应届毕业的研究生办理因私出国出境的须在每年的五月十日前向学校提出申请；应届毕业的普通全日制本专科学生办理因私出国出境的须在每年的六月十日前向学校提出申请；应届毕业的成教本专科学生办理因私出国出境的须在每年的六月底以前向学校提出申请。

8、办理因私出国出境的各类在籍学生在办理出国出境期间若发生违法违纪行为且须按法纪处理的，学校仍按在籍学生的有关规定处理并停止办理其因私出国出境手续。

9、因办理因私出国出境而休学的各类在籍学生在一年内未获护照、签证的，可凭省教育厅的建议复学证明分别向教务处、研究生处、继续教育处申请复学。经学校批准复学的，需向学校交还已领取的学费余款并按复学当年度新生标准缴纳相关费用。

10、复学后的学生在校期间不再受理其因私出国出境申请。

11、已办理退学手续的学生以及休学超过一年的或因违法违纪未获护照、签证的，学校不再受理其复学申请。

#### 四、各类学生出国出境的学习证明

1、各类学生出国出境的学习证明由学生所在院系（单位）协助教务处、研究生处、继续教育处办理；各类往届学生出国出境的学习证明由学生原所在院系（单位）和档案馆协助；各类学生出国出境学习证明外文译本的验证由国际合作交流处办理。

2、凡需办理出国出境学习证明的各类学生（含往届生）须向所在单位领取《学习证明申办单》（见附件四），尔后按申办单规定的流程办理。

3、各类学生（含往届生）办理出国出境学习证明均需按规定缴纳相应的办证费用。费用标准见附件五。

4、各类应届毕业生在未领取毕业证书和学位证书前均不能办理毕业文凭和学位证书证明。

# 苏州大学港澳台侨学生管理办法

苏大港澳台〔2017〕56号

## 第一章 总 则

**第一条** 为进一步规范港澳台地区及华侨学生（以下简称“港澳台侨学生”）的招生、教学、生活管理和服务，保证培养质量，保障港澳台侨学生合法权益，根据教育部《普通高等学校招收和培养香港特别行政区、澳门特别行政区及台湾地区学生的规定》（教港澳台〔2016〕96号）、教育部《关于普通高等学校依据台湾地区大学入学考试学科能力测验成绩招收台湾高中毕业生的通知》（教港澳台函〔2011〕18号）等文件精神，结合学校实际，制定本办法。

**第二条** 本办法适用于在苏州大学接受普通高等教育学历教育的港澳台侨研究生、本科生（含试读生、进修生、交换生等）的管理。

**第三条** 符合内地（祖国大陆）规定条件的港澳台地区永久居民及华侨可依据本办法申请到苏州大学就读。

**第四条** 学校按照“保证质量、一视同仁、适当照顾”的原则招收、培养、管理和服务港澳台侨学生。

**第五条** 港澳台侨学生的培养方式、要求等与学校其他学生相同。学校重视港澳台侨学生的政治思想工作。

**第六条** 港澳台办公室、教务部、研究生院、财务处等部门归口负责学校招收、培养、管理和服务港澳台侨学生的工作。其职责是：

港澳台办公室负责受理港澳台侨本科生的申请、入学、转学、奖学金申请等工作；

教务部负责港澳台侨本科生的学籍、培养、转专业、学分认定、质量评估及毕业证书、学位证书的审核与发放等工作；

研究生院负责受理港澳台研究生的申请、入学、转学、培养、学分认定、质量评估及毕业证书、学位证书的审核与发放等工作；

财务处负责港澳台侨学生的收费管理及申请省级财政补助。

各职能部门、各学院（部）都应重视港澳台侨学生工作，做到各负其责，分工协作。

## 第二章 招 生

**第七条** 学校在国家下达的招生计划之外，根据自身办学条件，自主确定招收港澳台侨学生的数量或比例。港澳台办公室、研究生院负责港澳台侨学生的招生宣传工作。

**第八条** 具有高中毕业文化程度（相当于中学六年级）、品行端正、无犯罪历史记录、身体健康的港澳台侨学生凭有效证件参加国家“普通高等学校联合招收华侨、港澳地区及台湾省学生考试”，成绩达到苏州大学录取分数线的，可以进入学校本科生阶段相关专业学习。

**第九条** 具有本科及以上学历、品行端正、无犯罪历史记录、身体健康的港澳台学生参加国家“面向港澳台地区的研究生入学资格考试”，成绩达到苏州大学录取分数线的，可以进入学校研究生阶段相关专业学习。

**第十条** 香港地区应届高中毕业生通过“香港中学文凭考试”，成绩达到相应等级后，可以申请免试进入苏州大学学习，学校择优录取。

**第十一条** 台湾地区高中毕业生参加“台湾大学入学考试学科能力测验”，成绩达到苏州大学免试入学标准的，学校择优录取。

**第十二条** 港澳台地区当年被录取的本科新生可以凭大学录取通知书原件及相关证明，申请免试进入苏州大学学习，学校择优录取。

以该方式申请入学者，需经江苏省教育厅批准并以试读生身份进入学校本科一年级就读。第一年为试读期，课程成绩经认定基本合格者，第二年经江苏省教育厅批准可转成正式本科生，直接进入二年级学习，试读期所修学分有效。

**第十三条** 已获大专以上学历或在内地以外的大学就读本科专业的港澳台学生可向苏州大学申请就读与原所学专业相同或相近的本科课程，试读期一年。试读期满，所修课程经认定基本合格的，经江苏省教育厅批准可转为正式本科生并升入高一年级就读，试读期所修学分有效。学生如需插入与原所学不同专业的，则视专业情况转入较低年级学习。

**第十四条** 港澳台侨学生所报考的专业以学校公布的招生简章和专业目录为准。学生除报考全日制各专业外，亦可报考各类合作办学项目，包括成人学历教育、自学考试。学校按照有关规定自行招收港澳台进修生、交换生和旁听生。

**第十五条** 报考艺术、音乐、体育、播音与主持人等专业的港澳台侨学生，需参加学校专业考试。

### 第三章 入 学

**第十六条** 招生工作结束后，学校统一寄发新生录取通知书。

**第十七条** 港澳台侨学生应在学校规定的入学时间内持有效证件办理注册手续。港澳台侨学生经批准可以申请保留入学资格。

**第十八条** 港澳台侨学生应按国家（学校）规定缴纳学费及其它费用。港澳台侨学生与内地同类学生执行相同的收费标准。

**第十九条** 港澳台侨学生可以入住学校统一安排的内宿舍，也可单独租住在校外。校外租房者应在入住后 24 小时内向辖区公安派出所申报居住登记手续。

**第二十条** 港澳台侨学生入学后应参加学校统一体检。体检不合格或有重大疾病的，经校医院或学校指定二级甲等及以上医院诊断不宜在校学习，需要在家休养的，可以申请保留学籍。保留学籍期满仍无法入校学习的，学校有权劝其放弃学籍。

**第二十一条** 港澳台侨学生就读期间与内地学生执行同等医疗保障政策，按规定参加苏州居民基本医疗保险并享受有关待遇。学校鼓励学生家庭单独购买商业平安保险。

**第二十二条** 学校开展港澳台侨学生入学教育，帮助其适应生活环境和学业要求。

**第二十三条** 港澳台侨新生报到后，教务部、研究生院根据江苏省教育厅要求及时在教育部学生信息系统中完成学籍电子注册程序，统一管理学籍。

## 第四章 培 养

**第二十四条** 学校保证港澳台侨学生的培养质量，将港澳台侨学生教学纳入学校总体教学计划，对港澳台侨学生执行与内地学生统一的毕业标准。

**第二十五条** 在保证相同教学质量的前提下，学校根据港澳台侨学生学力情况和心理、文化特点，可开设特设课程，有针对性地组织和开展教学工作。

**第二十六条** 港澳台侨学生可申请免修政治品德类、军事类课程，其所需学分可由其它国情类课程（含公共选修课程）学分替代。

**第二十七条** 港澳台侨学生在读期间，允许其申请换修占总学分 10%的课程（不含政治品德类、军事类课程）。申请换修应事先提出，经所在学院（部）审核并报教务部批准。学位课程不得申请免修或换修。

港澳台侨学生经测试仍无法达到“国家学生体质健康标准”的，可以申请免测。相关体育课程仍需按照教学大纲要求完成。申请者应填写《“国家学生体质健康标准”免测申请表》并提交体育学院公体部审核。免测学生的成绩单按相应规定进行标注。

**第二十八条** 各学院（部）应当按照教学计划组织港澳台侨学生参加教学实习和社会实践，适当考虑港澳台侨学生的特点和需求。

**第二十九条** 各学院（部）可为港澳台侨学生适应学业安排课业辅导，可与内地学生建立互帮互学小组。

学校鼓励学有余力的港澳台侨学生从事科学研究、出境交流等活动。

**第三十条** 港澳台侨学生经过批准可以申请转专业、转学、退学、休学、复学等事宜。

**第三十一条** 港澳台侨学生在境外所修学分由本人申请，报学院（部）分管院长审核并经教务部批准后，可以转换成学校专业人才培养方案中所需课程学分，但最多不超过 75 学分。学校按规定收取学费、学分费。

**第三十二条** 港澳台侨学生品学兼优者，可以申请教育部、江苏省政府奖学金。学校适时设立港澳台侨专项奖助学金，鼓励学习、激励创优。

**第三十三条** 学校根据本科生学籍、研究生学籍管理办法为港澳台侨学生颁发毕业证书（结业证书、肄业证书）或者写实性学业证明，为符合学位授予条件的学生颁发学位证书。

## 第五章 管理和服务

**第三十四条** 学校将港澳台侨学生的管理和服务纳入学生工作整体框架，统一规划部署、统筹实施。各学院（部）应加强辅导员对港澳台侨学生群体的关心和指导。

**第三十五条** 港澳台办公室、各学院（部）为港澳台侨学生建立档案，妥善保管其报考、入学申请及在校期间的学习、科研、奖惩等情况资料。

**第三十六条** 港澳台侨学生在校期间应当遵守法律、法规和学校的规章制度。对违反校规校纪和学习不努力、经多次教育仍无法继续完成学业的学生，学校及时作出相应处理；港澳台侨学生如有严重违背“一个中国”等重大政治问题的，各学院（部）应及时报告。学校职能部门制定和完善港澳台侨学生突发事件的应急预案。

**第三十七条** 港澳台侨学生在寒暑假期间，可以自费离境探亲访友。学期中因特殊原因离开学校三天以内的，需向学院（部）请假；离开学校三天以上（含三天）的，需分别向学院（部）、港澳台办公室提出申请，经批准后方可离校。

**第三十八条** 学校参照内地学生的相关政策批准成立、指导和管理港澳台侨学生社团并为其活动提供便利。学校鼓励港澳台侨学生参加学校学生组织、社团，参与各类健康的学生活动，引导港澳台侨学生与内地学生交流融合。

**第三十九条** 学校参照内地学生的相关政策，为港澳台侨学生在校期间参加勤工助学、志愿服务、创新创业活动提供便利。

**第四十条** 学校做好港澳台侨学生的就业指导工作，完善就业服务机制，提供就业便利。

**第四十一条** 学校开展港澳台侨校友工作，完善工作机制，推进校友组织建设和发展。

## 第六章 附 则

**第四十二条** 本办法未尽事宜，参照学校本科生学籍、研究生学籍管理办法执行。

**第四十三条** 本办法由港澳台办公室负责解释。

**第四十四条** 本办法自 2017 年 9 月 1 日起施行，原《苏州大学台湾省籍、港澳地区及华侨学生管理细则（试行）》（苏大〔2005〕38 号）同时废止。学校之前有关文件规定与本办法不一致的，以本办法为准。

# 苏州大学关于公共体育课保健班的有关规定

苏大教 [1997] 第12号

根据国家教委 1989 年 11 月 17 日颁发的《高等学校学生行为准则》(试行)规定,公共体育课为必修课,不能免修。体育考核不及格必须补考或重修。因特殊原因申请参加体育保健班者,须按下列规定办理执行。

## 一、具有下列情况之一者,可申请参加体育保健班学习:

1、高考体检明确记载有残疾且新生体检复查情况与之相符,并有民政部门提供的残疾证明者;

2、高考体检明确记载有先天性或器质性心脏病史(并已治愈符合入学体检规定)且新生体检复查情况与之相符者;

3、进校后因意外事故致伤致残,经校医院证明不能参加正常体育课者(学期中途不能转入体育保健班学习,应及时向院系申请缓修体育课,报校教务处备案并批准,从三年级开始补修);

4、因手术或重病未痊愈,在校医院确认的休复期内者。

## 二、下列情况不作为申请参加体育保健班学习的理由:

1、高考体检及新生体检复查中隐匿病情或未能如实反映病况者;

2、因体质或技能等原因,不能达到某些运动标准者。

上述情况可申请停修体育课,同时,体育考核以不及格计;如不申请停修或停修未经批准而不参加体育课者,以旷课计。

三、凡参加体育保健班学习的成绩经考核合格后,一律按 60 分记载,并注明“保健”字样。

## 四、申请程序:

凡申请参加体育保健班学习或申请停修体育课者,必须在每学期开学初二周内提出申请,过时不予补办。

具体申请程序如下:

1、本人提出申请,填写申请原因,并提交有关的病历、病情证明等有效材料给所在院系;

2、院、系核实申请原因及有关材料,由分管领导签署意见;

3、校医院复查或核实病情,并经主管院长审核后,根据本规定的有关条款提出意见;

4、送教务处审核批准后通知有关院系及公共体育教研室;

5、公共体育教研室备案并作具体安排。

五、本规定由教务处负责解释。



# 苏州大学高水平运动员管理条例

苏大【2013】21号

为贯彻落实《学校体育工作条例》，适应学校建设与发展高水平运动队的需要，完善学校高水平运动员招生、学籍、学习和训练、比赛等管理制度，根据《苏州大学普通高等教育本科学生学分制学籍管理条例（修订稿）》（苏大教（2013）22号），特制订本条例。

## 一、高水平运动员的招生管理

（一）招收的高水平运动员应符合教育部、省教育厅当年度普通高校高水平运动员招生政策、且进校后能入选学校运动队的运动员，其中国家队、省体工队（含省队市办）现役运动员的运动水平必须达到国家运动员技术等级一级（及以上）标准，且能在全国性比赛（全运会、中运会、锦标赛、冠军赛等）中获得前八名。

（二）学校体育运动委员会（以下简称校体委）根据当年度学校各高水平运动队建设发展实际需要，提出当年招收高水平运动员的初步计划，由体育学院具体负责高水平运动员招生动员、宣传及初步遴选等工作。

（三）根据校体委提出的初步计划，招生就业处具体负责高水平运动员的报名、资格审查及考核工作，会同校体委确定学校当年度招收高水平运动员的录取方案，报学校招生领导小组审定后办理录取手续。

## 二、高水平运动员的学籍管理

### （一）入学与注册

由学校按国家招生规定录取的高水平运动员，应由本人持苏州大学入学通知书，按学校规定的期限按时到校办理报到等入学手续，并按规定缴费、注册方可取得学籍。

### （二）转专业申请

高水平运动员可以按学校的规定申请转到体育学院体育教育专业学习。转专业申请在确定当年度高水平运动员招生计划时由运动员本人提出，经校体委审核，由学校主管部门领导审批后由教务部具体实施。

## 三、高水平运动员的学习管理

鉴于高水平运动员担负着学习、训练与比赛的双重任务等原因，对高水平运动员的文化课程学习和体育训练、比赛作如下规定：

（一）高水平运动员在规定年限内，应完成所学专业总学分 70%以上的文化课程学习，占总学分 30%及以下的课程可换修专项训练课程。运动员必须在每学期选课前将拟换修的课程及学分报校体委办公室，由校体委办公室统一办理专项训练课程的开课与选课。但学位课程、大学外语课程除由教务部报经学校学位评定委员会批准外，均不得换修为专项训练课程。

（二）高水平运动员换修的专项训练课程学分，必须从参加训练、比赛中获得，专项训练课程成绩由教练员根据运动员的训练表现和比赛成绩确定，并报校体委办公室。高水

平运动员的体育课程改为训练课程，其课程成绩由教练员根据运动员的训练表现确定，并报体育学院公共体育部录入。

(三) 训练学分由体育学院及教练员根据运动员每学年训练、比赛的表现(含假日)进行综合考评，运动员每周训练6—10学时，全年累计240学时以上，每学年可计4学分。比赛学分是根据运动员在参加各类比赛中所取得的名次所给予的奖励学分(见附件1)。如果运动员在各类比赛中均未取得名次但又创造了个人或集体项目的最好成绩，也可获得相应学分(见附件2)。

高水平运动员获得的训练、比赛总学分，由校体委办公室在学生毕业资格审核时统一报送教务部审核并备案。

(四) 对部分学习难度较大的课程以及因外出训练、比赛所耽误影响的课程，经教务部同意，运动员所在院、系负责组织辅导、补课，力争运动员完成课程学习任务。遇重大比赛(全国大学生运动会、省运动会、中国大学生联赛决赛等)确需封闭训练，不能参加课程学习与考核，当学期影响的课程经教务部批准，由课程任课教师根据该学生平时成绩换算为课程考核总成绩，并由教务部统一录入。

(五) 国家队、省体工队现役运动员(不在校)的文化课程学习，每学期经教务部批准后，可异地集中授课、考试。异地授课的外派教师差旅费、课时费从体委经费中支出。

(六) 高水平运动员在规定年限内，凡能够完成所学专业规定的总学分，并且符合《苏州大学普通高等教育本科学生学分制学籍管理条例(修订稿)》的可准予毕业，符合苏州大学学士学位授予规定的可授予学士学位；准予毕业的高水平运动员入校后比赛成绩达到国际、国家运动健将标准，或获得国际比赛(奥运会、亚运会、世界大学生运动会等)、全国比赛(全运会、全国大学生运动会等)前八名，或获得省级比赛个人项目前六名、集体项目前八名，或在市级以上各类比赛(不含校内比赛)中获得的比赛学分累计达17学分以上者，且政治方面符合授予条件的也可授予学士学位。

(七) 推荐优秀运动员免试攻读硕士学位研究生。为了保证学校高水平运动队建设的可持续发展，鼓励优秀运动员继续为学校的体育事业做贡献、争荣誉，根据《教育部、国家体育总局关于进一步加强普通高校高水平运动队建设的意见》(教体艺〔2005〕3号)精神，结合学校推荐优秀应届本科毕业生免试攻读硕士学位研究生工作实施方案(苏大教〔2012〕90号)，学校优秀运动员可免试攻读硕士学位研究生：

### **1、推荐名额**

依据学校每年的优秀运动员人数以及学校推荐名额分配办法，挂靠体育学院组织推免工作，报教务部审批。

### **2、推荐条件**

(1) 凡在国际和全国性体育比赛中获得的优异成绩，奥运会、世界锦标赛前八名，亚运会、全运会、全国大学生运动会前四名，且可获准毕业和获得学士学位的运动员，可以直接推免。

(2) 凡在比赛中为学校作出重要贡献，省运会、全国大学生体协单项比赛取得前八名的运动员，并基本符合学校推免条件的可以优先推免，但仅限于就读体育类专业。

(3) 身体健康状况符合规定的体检标准。

### 3、推荐程序

- (1) 由校体委办公室在应届本科毕业运动员中动员，公布推荐名额、条件和办法。
- (2) 运动员自愿申请，并经校体委、专家书面推荐。
- (3) 凡申请且被推荐者必须参加校医院按照有关规定的体检。
- (4) 由院系考核小组组织面试、审核，确定拟推荐名单报教务部。

### 四、高水平运动员的训练和比赛管理

(一) 高水平运动员入学后，必须保证参加校运动队训练，完成学校比赛任务。违约或擅自离队者按自动退学处理。

(二) 高水平运动员的训练与比赛，在校体委的领导下，具体由体育学院负责，国家队、省体工队运动员的训练、比赛由运动员所在的国家队、省体工队负责。

(三) 运动员必须树立刻苦训练，顽强拼搏，为校争光思想和目标。尊重教练，尊重队友，搞好团结，不折不扣完成训练计划，服从教练员对训练、比赛的安排和指导。

(四) 运动员每周一般训练 3 次。如有比赛任务，每周训练 4—5 次，每次训练课一般为 120 分钟。

训练、比赛无特殊情况不得请假。如确实要请病假或事假，必须由本人提出书面报告并附有关证明，经教练员同意后方能准假，否则按旷课处理。

训练、比赛不得无故缺席。无故缺席作旷课论处，旷课一次扣除一周训练补助，同时按学校有关旷课的规定处理。

训练课不得迟到、早退。每周训练无故迟到、早退二次的按一次旷课论处。

教练员应严格考勤，作好记录，并指定专人负责统计汇总。考勤统计每月送交校体委办公室。

(五) 运动队日常训练、假期集训，运动员享受一定的训练补贴，日常训练补贴每人每次 12 元；利用寒暑假或节假日进行短期集训，运动员训练补贴每人每天 30 元，训练补贴费从校体委专项经费中支出。教练员日常训练和假期集训课时等同于教学课时，纳入工作量考核范畴，每学期末由校体委办公室统计汇总后上报教务部。

国家队、省体工队现役运动员代表学校参加比赛，其训练费发放参照本条例执行，并仅在参加比赛的该年度发放。

对有突出贡献的国家队、省体工队教练员，学校可以聘任其作为兼职或特聘教练，享受有关待遇。

(六) 参加省高校苏南分会以上级别的正式比赛（含苏州市高校组比赛），比赛期间饮料、食品费每人每天 10 元，从校体委专项经费中报销支出。

(七) 比赛期间运动员的常规医药用品和急救医药用品的费用，在校体委专项经费中实报实销。

(八) 运动队可以购买统一的训练、比赛服装和必要的训练、比赛用鞋、护具，训练、比赛器材等，费用在校体委专项经费中支出。

- 1、运动外套每两年一套，每套 300 元左右，由学校统一定购。
- 2、训练、比赛服每人每年 200 元左右。
- 3、田径队比赛钉鞋属于比赛器材，由学校承担。

4、其余运动队的训练、比赛鞋原则上由学生自理（四年一届的省运会除外，但超出300元标准的由学生承担）。

5、训练、比赛器材的购置，必须事先由运动队教练员提出预算方案，经校体委批准后统一购买、统一管理。

（九）各运动队参加教学训练比赛，原则上在江、浙、沪一带的高校和地区进行。车旅费、食宿费每人每次不得超过300元。

## 五、对高水平运动员及其教练员的奖励

为了鼓励和表彰为学校争得荣誉的运动员与教练员，学校分别给予精神鼓励和相应的物质奖励。

### （一）对运动员的奖励

#### 1、名次奖

按运动员参加比赛所获得的名次，分别给予相应的单项奖奖励（见附件3）。

#### 2、集体项目、全能项目奖励

田径、游泳的接力项目比赛作为一个单项，但多名运动员均可获得相应名次奖的奖励；田径全能项目比赛的奖励加倍计算。其他二人及二人以上参加的集体项目，参赛运动员均可获得相应名次奖的奖励。

#### 3、破纪录奖

单项比赛既打破纪录，又获得名次，只给予该项破纪录奖；多项破纪录（含接力跑）分别给予奖励；在校运会上破纪录也给予同等奖励；一名运动员在一次比赛中，打破某项目的多级纪录，按破纪录的最高等级给予奖励。

#### 4、运动员晋级奖

入学时的一级运动员，在比赛中达到健将运动员标准的，给予一次性奖励1500元；在省级（含省级）以上比赛中被评为最佳运动员的，给予一次性奖励2000元。如获得名次奖高于晋级奖则按名次奖给予奖励，不得重复。

#### 5、道德风尚奖

比赛中获得体育道德风尚奖代表队，其奖励给予该运动队，由领队、教练员根据运动员比赛成绩及表现分别给予个人相应奖励。奖励具体标准见附件4。

#### 6、高水平运动员专项奖学金

（1）凡正式录取的国家队、省体工队现役运动员或达到国际、国家运动健将标准的运动员，第一学年给予高水平运动员专项奖学金（以下简称奖学金）；自进校以后，国家队、省体工队现役运动员从第二学年开始，凡获得国际性比赛（奥运会、亚运会、世界大学生运动会等）前八名的，从获奖学年起至正常学制毕业学年给予奖学金；凡获得全国比赛（全运会、全国大学生运动会等）前八名的、省级比赛（省运会、全国单项比赛）前四名的、参加奥运会、世界大学生运动会但未获名次的当学年给予奖学金。奖学金标准不低于当年度江苏省规定本专业的学费标准。为吸引特别优秀的运动员报考，针对特殊情况，可适当提高奖学金标准，由校体委办公室针对特别优秀运动员个人制定奖学金的处理意见，经校体委同意，报学生工作部（处）、财务处批准后施行。

（2）奖学金由校体委办公室根据运动员比赛成绩每学年向学生工作部（处）申请一次，

由财务处具体操作，奖学金费用由学生工作部（处）校运动队专项经费中支出。

**7、对有突出贡献的国家队、省体工队现役运动员的奖励和表彰办法参照本条例执行。**

**（二）对教练员的奖励**

1、学校教练员在比赛中有突出表现的，按照《苏州大学教职工奖励暂行办法》（苏大人（2013）71号）执行。

2、教练员在比赛中指导的运动员获奖，教练员的奖金按其最高一名运动员计算，不重复奖励。篮球、排球、足球、棒垒球等团队项目，教练员的奖金按该队所获名次相应奖励金额的三倍计算。教练员的奖励费用在校体委专项经费中支出。

3、对有突出贡献的国家队、省体工队教练的奖励和表彰办法参照本条例执行。

六、按高水平运动员招生政策录取但入校后不能成为学校代表队主力队员者不按本条例管理；其他未按高水平运动员招生政策录取的学生经选拔，并经校体委批准成为校代表队主力队员并取得较好比赛成绩者可参照本条例执行。

七、本条例自2013年9月1日起开始执行。原《苏州大学高水平运动员管理条例（修订稿）》（苏大教（2006）24号）同时废止。

附件：

1. 比赛名次学分奖励标准
2. 比赛成绩学分奖励标准
3. 比赛奖励标准
4. 体育道德风尚奖代表队奖励标准

**附件 1 比赛名次学分奖励标准**

比赛名次	苏州市比赛	苏南分会比赛	省级单项协会比赛	省级综合性比赛	全国单项协会比赛	全国综合性比赛
1	3	6	7	9	16	20
2	2	5	6	8	15	19
3	1	4	5	7	14	18
4		3	5	7	14	18
5		2	4	6	13	17
6		1	4	6	13	17
7			3	5	12	16
8			3	5	12	15

**附件 2 比赛成绩学分奖励标准**

学分	比赛成绩
6	比赛中个人成绩达到一级，集体进入省级比赛决赛
12	比赛中个人成绩达到健将，集体进入全国比赛决赛

### 附件 3 比赛奖励标准

(单位: 元/人或项)

比赛类别	破纪录	第一	第二	第三	第四	第五	第六	第七	第八
全国综合性比赛	5000	4500	3500	3000	2500	2000	1500	1200	1000
全国单项比赛	3000	1800	1400	1200	900	800	700	400	300
省级综合性比赛	2000	1200	1000	900	700	600	500	300	200
省级单项比赛	1500	800	600	500	400	300	200		
苏南分会比赛	500	300	200	100					
苏州市比赛	200	150							
校级	200								

### 附件 4 体育道德风尚奖代表队奖励标准

比赛类别	苏州市	苏南分会	省级单项协会比赛	省级综合性比赛	全国单项协会比赛	全国综合性比赛
奖励标准(元)	400	500	600	800	1000	1500

# 苏州大学普通高等教育本科学生学生证、校徽和 火车票优惠卡的管理办法（修订稿）

苏大教〔2012〕23号

根据《苏州大学普通高等教育本科学生学分制学籍管理条例(修订稿)》(苏大教[2012]22号)的有关规定,结合学校实际情况,特制定本办法。

一、学生证、学生校徽是证明学生身份的重要证件,只限学生本人使用。学生应珍惜、爱护,注意保管,不得转借他人使用。

二、新生入学三个月内入学资格复查合格、健康复查合格后发给学生证、校徽和火车票优惠卡。我校本科学生的学生证和校徽由教务处统一编号、管理,火车票优惠卡需按规定进行信息注册后方为有效。

三、学生报到注册、购买火车半价优待票,均凭学生证办理。

四、学生因家庭住址变迁而需要变更学生证内乘车区间的,须持父母所在地户籍证明,到教务处注册与选课中心办理变更手续。学生个人不得私自涂改。

五、学生证必须粘贴本学期的注册条码或至教务处注册与选课中心加盖本学期的注册章后,方为有效。

六、学生证和校徽如有遗失,按下列手续申请补发:

1.学生本人向学院(部)办公室提交书面报告,填写《校徽、学生证补办申请表》,由学院(部)教务办公室签署同意补发意见并盖章。

2.到苏州日报社登报挂失(校徽不需挂失)。

3.到学校财务处指定的银行缴纳成本费。

4.凭苏州日报社和财务处缴费收据、申请表、照片一张到教务处注册与选课中心申请补发。

七、教务处每月10日(节假日顺延)接受办理学生证、校徽、火车优惠卡补发手续。

八、学生在校期间,学生证、校徽一般补办一次。优惠卡购票次数为零时,可持学生证至教务处注册与选课中心免费充值。

九、学生在学生证、学生校徽遗失后,如不报告,不登报,将由本人承担一切责任。

十、凡伪造、涂改或重复办理领取学生证、校徽者,一经查出,根据情节轻重给予批评教育,直至纪律处分。

十一、学生毕业、退学或其他原因离校时,应将学生证交至教务处注册选课中心注销,校徽自留。

十二、本办法自发布之日起开始执行,原《苏州大学普通高等教育本科生证、校徽、火车票优惠卡的管理办法》(苏大教[2004]65号)自行废止。

十三、 本办法由教务处负责解释。

# 苏州大学全日制本科生教材管理办法

苏大教〔2014〕6号

**第一条** 为规范全日制本科生教材的管理，提高教材质量，保证学生学习用书，保持正常教学秩序，维护学校和学生的合法权益，特制订本办法。

**第二条** 教材采购工作在学校招投标工作领导小组的领导下进行，由教材及图书资料类招投标工作小组负责，教务部组织具体实施。

**第三条** 各教学单位按“教务管理系统”中下达的教学任务，在“教材计划管理系统”中填报课程所用教材（含自编讲义）。

**第四条** 教学单位必须选用正规出版社出版的教材，优先选用近三年出版的新教材、国家级规划教材、精品教材和获奖教材；若确无合适出版教材，经各教学单位审核，教务部备案后可使用自编讲义。

**第五条** 学生用教材（含自编讲义）以自愿订购为原则，在第一轮网上选课时确定是否选订，第一轮选课结束后所需教材（含自编讲义）由学生自行解决。

**第六条** 教材采购通过招标方式实施，每年招标一次。具体招标事宜按《苏州大学招标投标管理暂行办法》、《苏州大学教材及文献资源采购管理实施细则（试行）》文件执行。

**第七条** 教材按实际学生使用量及教师用书量由中标单位实施采购，教材价格按实际中标的折扣率计算（两课教材按国家有关文件精神执行）。

**第八条** 自编讲义须由有资质的印刷企业印刷，按教务部制定的结算标准执行，自编讲义必须遵守知识产权法的相关规定，不得将已出版的原版书进行印刷。

**第九条** 本校教师编写出版并包销的教材用作学生教材时，必须经学院（部）同意。发生的教材费按招标折扣率由教师提供规范的财务发票，经教务部审核后报销。

**第十条** 教务部负责协调教材或讲义的发放工作，学生及教师用教材或讲义由中标单位或印刷企业按协议提供发放服务。

**第十一条** 学生教材费按《江苏省高等学校服务性收费和代收费管理暂行办法》执行，每学年初由财务处预收，暂定第一学年 700 元/人，第二学年起 500 元/人。中外合作办学专业、全英文教学班暂定第一学年 1500 元/人，第二学年起 1000 元/人。

**第十二条** 学生教材费仅限于教学计划所规定课程教材的结算（含自编讲义、实验大纲、实验报告纸等），学生教材费每学年结算一次，据实结算，多退少补，学生可通过校园网的“学生园地”查询实际发生的教材费。教师用教材或讲义费由学校承担。

**第十三条** 本办法自发布之日起实施，由教务部负责解释。



# 苏州大学关于建立教学建议、举报制度的意见 (试行)

苏大教 [2004] 56号

## 一、指导思想

体现“民主参与管理”的现代管理思想，坚持“海纳百川，兼容并包；认真严肃，客观公正”的原则，尊重教师、学生的教学建议权和教学监督权，建立畅通的教学沟通渠道和有效的教学民主监督机制。

## 二、受理机构

成立由分管教学的副校长任组长，相关职能部门负责人组成的教学建议、举报领导小组，负责教学建议、举报的受理领导工作。

教学建议、举报的受理机构为教务处。

## 三、教学建议、举报人员的资格

凡我校教师和学生（下称建议人和举报人）均有权针对本校教学情况提出合理建议，对教学违规行为进行举报。

## 四、教学建议

### （一）建议范围

凡涉及我校教学过程的一切情况，尤其是学科专业建设、教学内容和课程体系改革、教学日常管理、教学过程及质量监控等方面均在教学建议范围之内。

### （二）建议程序

1、建议人可直接向所在学院或教务处提出合理教学建议，学院或教务处应结合实际及时予以处理，处理结果分为采纳和不采纳两种类型。学院应将收到的教学建议及时处理并报教务处备案。

2、建议人在向学院提出教学建议未得到答复的情况下，可以向教务处进行建议，教务处将对教学建议开展针对性研究。

3、教务处可对一般性教学建议直接进行处理；对具有重大价值的教学建议，教务处应向学校汇报并提出处理意见，由校务会议研究决策。

4、学院、教务处应向建议人及时通报受理结果。

### （三）相关要求

1、建议人在提出教学建议时应有的针对性和合理性，可采用来电、来函或发电子邮件的方式进行。

2、建议人在提出建议和意见时应提供真实姓名和联系方式，以便于进一步征求意见和反馈受理结果。

（四）学校鼓励建议人通过正常途径提出合理化的教学建议和意见，并对提供被学校

(学院) 采纳了建议的建议人进行表彰。

## 五、教学举报

### (一) 举报范围

凡违反我校教学管理规章制度有关规定的行为均在监督举报范围之内。

### (二) 举报程序

1、举报人对教学违规行为可向学院进行举报，学院应对举报情况及时处理并报教务处备案；举报人亦可对教学违规行为直接向教务处举报，由教务处对举报内容开展调查处理。

2、举报人在向学院举报未果的情况下，可向教务处进行举报，教务处负责对举报内容进行调查。

3、凡向学院或教务处举报的教学违规行为经核查属实后，对轻微违规的行为，由学院直接进行处理并报教务处备案或教务处直接进行处理并报教学建议、举报领导小组；对构成一般处分和严重处分的行为，按《教师教学工作规范》有关条例规定进行处理。

4、向学院举报的违规行为，由学院向举报人通报处理结果；向教务处举报的违规行为，由教务处向举报人通报处理结果。

### (三) 相关要求

举报人举报应以书面形式真实反映情况，并署真实姓名，以利于调查的针对性和有效性。

凡匿名举报一般不予受理。

(四) 学校和学院有保护举报人的义务，不得对外泄露举报人的相关信息。

六、本制度自公布之日起开始执行，由教务处负责解释。学校以往文件如与本制度相冲突，以本制度为准。

# 苏州大学本科生教学信息员工作条例

苏大教【2014】4号

**第一条** 为进一步加强学生教学信息员队伍建设，促进学生教学信息员工作的规范开展，增进学校教学管理部门与学生的交流沟通，不断完善本科教学质量保障体系，根据我校学生教学信息员工作实际，制订本条例。

**第二条** 学生教学信息员的选聘。学生教学信息员分为教务部和学院（部）聘任两类。学院（部）聘任教学信息员由学生推荐产生，推荐遵循公开、公平、公正原则，每学年举行一次，一般与班委会选举同时进行，每班一名。教务部聘任教学信息员由学院（部）在教学信息员中择优选聘。学生教学信息员队伍应保持相对稳定。

**第三条** 学生教学信息员根据聘任类别分别由教务部与学院（部）负责日常管理，教务部负责全校教学信息员工作的统筹协调与业务指导。

**第四条** 学生教学信息员的条件。全日制本科在籍在校学生，思想觉悟高，道德修养好，坚持原则，勤于思考，学习认真，成绩优良。关心学校本科教学改革和教学质量，有较强的观察分析、组织协调、沟通交流、文字表达能力。

**第五条** 学生教学信息员的职责。学生教学信息员应有高度责任感与使命感，积极、主动、认真、细致开展好工作，发挥好学生与学校之间的桥梁作用，保持与学院（部）和教务部沟通，为加强学校教学质量提供相关材料和依据。

**第六条** 学生教学信息员收集整理学校本科教学与管理领域的情况，收集整理学生、教师对本科教学的意见和建议，包括教师教学、学生学习、培养方案、课程设置、排课选课、考试考核、实习实践、教材讲义、学籍成绩、科研训练、对外交流、学生评教、教学资源、教学条件等各方面的信息。

**第七条** 学生教学信息员通过自身观察、分析与思考，提出对学校本科教学的建议，解答学生问题，反馈学校信息，按要求填写《教学信息反馈表》，并在规定时间内交学院（部），教务部聘任的教学信息员直接向教务部报送。

**第八条** 参加教学信息员会议，积极参与信息员工作培训和研讨，为学校本科教学质量提高以及教学信息员工作的改进建言献策。

**第九条** 教务部与学院（部）应高度重视教学信息员所报送的教学信息，学院（部）应及时按要求汇总《教学信息反馈表》报教务部，共同做好教学信息的处理与反馈工作。

**第十条** 对于工作认真负责，表现出色的教学信息员，经学院（部）推荐，教务部审批，授予“苏州大学优秀学生教学信息员”称号，并给予一定奖励，此荣誉等同于“优秀学生干部”，并在奖学金评选中予以体现。对于工作态度敷衍马虎，不能按时完成任务的教学信息员，将予以调整，并建议取消其评优评奖资格。

**第十一条** 本条例自发布之日起实施，由教务部负责解释。

**第十二条** 原文件与本条例冲突的，以本条例为准。《苏州大学教学信息员工作条例（修订稿）》（苏大教[2002]69号同时废止。

# 苏州大学学生助教工作实施细则（试行）

苏大教〔2013〕121号

为了进一步提高人才培养质量，实施课程的过程化管理与形成性考核，充分发挥研究生和高年级优秀本科生对本科教学的辅助作用，学校决定设立“学生助教”岗位。现对我校学生助教岗位的设置、申请、管理等作如下规定：

## 一、基本原则

按需设岗、公开招聘、择优录取、培训上岗、定期考核、按劳付酬。

## 二、岗位设置

1. 助教岗位配备的课程范围：大类基础课程（基础课程）、专业必修课程（特色课程）、通识教育课程、学校开放的网络公选课程等。重点遴选国家特色专业、省重点建设专业（类）、卓越教育人才培养计划专业、省级品特专业中开设的有关课程，有条件时专业选修课也可考虑逐步设置助教岗位。

2. 配备助教岗位课程的基本条件：拟组织课程的过程化管理和形成性考核；拟在教学过程中开展网络辅助教学活动；拟开展全程课程实录。

3. 各学院（部、单位）根据每学期的教学安排和学校设定的总体助教岗位数，提出助教岗位的设置需求，报教务部（教师教学发展中心）审定。每学期学生选课结束之后，教务部与学院（部、单位）根据学生实际选课情况，最终确定各课程助教岗位数。

## 三、岗位职责

助教是协助主讲教师开展教学活动的辅助性工作岗，该岗位不能代替主讲教师的基本教学活动，也不能进行课程主讲活动。其主要工作职责是：

1. 课前准备。认真研读教学大纲，了解课程进度、教学内容和教学方式，掌握学生类别和学习基础情况，准备讨论议题、热点话题、案例等。

2. 课堂教学辅助。根据主讲教师要求随堂听课，协助教师顺利开展课堂教学，包括分发资料、收发作业、做好考勤记录、习题课辅导、主持课堂讨论等。

3. 答疑与辅导环节等。课后对学生进行答疑和辅导，协助教师完成作业批改、考试准备、监考和试卷批阅（助教不得单独承担整份试卷的批阅）、成绩记录等工作，并及时将学生的学习情况反馈给主讲教师。助教在考前应严格做好试卷保密工作。

4. 实验、实践辅助指导。协助教师进行实验指导，包括督促学生遵守实验课堂纪律、协助教师批阅实验作业等；带领学生到企业、实习基地参观、进行社会调查等；协助教师完成学生的毕业设计（论文）指导工作等。

5. 网络教学辅助。协助教师维护课程网站，开展网上互动，网上作业的批阅，网上试题库的建立及维护，网络考试的准备、试卷批阅和成绩管理，学生网络学习活动的监测、论坛管理、网络调查等。

6. 教师教学发展中心安排的相关工作，例如新任教师课堂观察、开展教学调查等。

7. 主讲教师布置的其他工作。

#### 四、岗位申请及聘任

1. 根据每学期的助教岗位设置总量，由教务部（教师教学发展中心）统一向全校发布助教岗位招聘启事，时间安排在学生第一轮选课结束之后的一周内。

2. 助教岗位申请对象：全日制在校在籍硕士研究生（一年级学生除外）；全日制脱产学习的一、二年级博士研究生；已取得本校硕士研究生入学资格且尚未毕业的优秀应届本科生；其它特别优秀的高年级本科生。满足条件的研究生或本科生，经导师或辅导员同意后，填写《助教岗位申请表》向有关学院（部）提出申请。提任助教期间课程考试不合格或违反校纪校规受到学校处分的学生不得再申请助教岗位。

3. 各学院（部、单位）按照学校下达的助教岗位数量，组织安排学生助教的面试工作。同等条件下优先录用家庭经济条件困难的学生。面试选拔工作结束后，录用结果和助教具体工作安排等应报教务部（教师教学发展中心）备案。

4. 每位学生不得同时承担两门课程及以上的助教岗位。学生助教岗位的聘期为一学期。

#### 五、岗位培训

1. 学院（部、单位）和主讲教师负责对已录用的学生助教开展具体业务培训和课程培训，包括助教岗位职责、课程教学大纲和进度安排、实验室管理规定、实验仪器使用规范等。业务培训和课程培训应在开学后的两周内完成。

2. 教务部（教师教学发展中心）负责编写《苏州大学学生助教工作指南》，定期为已上岗的学生助教举办专题培训、沙龙、研讨会等，以促进学生助教之间的经验交流，同时为进一步提高和改进助教工作收集意见和反馈。

3. 学校将逐步构建学生助教岗位的三级培训体系，分别为学校的助教岗位资格培训、学院（部、单位）的业务培训以及主讲教师的课程培训。学校将每学期组织学生助教岗位的资格培训，有意向申请助教岗位的免试研究生、在校在籍硕士研究生、博士研究生或其它优秀高年级本科生等均可报名参加。培训内容包括教育学、心理学、教师职业道德与职业伦理、网络教学平台的使用、助教实践等。培训考核合格后获得助教资格，具备助教资格的学生可以申请与其所修专业相同或相近专业课程的助教岗位。

#### 六、岗位津贴

1. 助教岗位津贴从研究生院“三助”专项经费以及教务部助教津贴专项中列支。

2. 学生助教的岗位津贴按月发放。每月第一周内由各学院（部、单位）填报《学生助教津贴发放明细表》，由财务处根据学校批复的助教岗位数和各学院（部、单位）填报的《学生助教津贴发放明细表》按月发放。月考核不合格者停发当月津贴。

#### 七、岗位管理及考核

1. 各学院（部、单位）确定专人负责本单位学生助教的管理工作，并选出 1 名责任心强、协调能力突出的助教担任学生助教主管，协助做好教务部（教师教学发展中心）、学院（部、单位）以及学生助教之间的联系、管理事宜。

2. 学生助教的考核由主讲教师评价、助教自评和学生评价三部分构成，具体考核工作由学院（部、单位）组织实施，学校督导组对主讲教师及其助教的履职活动有权进行抽查并做出评价。

3. 学生助教按月填写《学生助教工作月度检查表》，对当月的工作内容进行总结和自评，主讲教师签署评价意见，由学院（部、单位）审核盖章。次月 5 日之前学院（部、单位）统一将《学生助教工作月度检查表》交至教务部（教师教学发展中心）备案。

4. 每学期期末，由学院（部、单位）组织主讲教师和学生对助教进行考核，结合每月考核情况，得出终期考核结果。考核结果分为合格、不合格两个等级。月考核不合格者立即停止其助教工作。终期考核不合格者将取消今后学生助教岗位的申请资格。

5. 终期考核合格的学生助教，学校可为其出具“苏州大学学生助教工作经历证明”。

6. 学院（部、单位）在终期考核结果为合格的助教中按比例推选参加学校组织的“优秀学生助教”评选活动，胜出者将获得“优秀学生助教”荣誉称号。该荣誉将作为全日制本科生奖学金评定、研究生优秀奖学金评定等的重要依据之一。

本细则自发布之日起施行，由教务部负责解释。

# 苏州大学本科生选课管理办法（修订稿）

苏大教【2013】135号

为规范本科生网上选课程序，指导学生科学有序的选课，确保教学计划的顺利实施，根据《苏州大学普通高等教育本科生学籍管理条例（修订稿）》等相关文件精神，特制定本管理办法。

## 第一章 选课原则

**第一条** 学生应充分了解专业培养方案，并在导师、班主任的指导下自主安排好个人学习计划，在学校规定的时间，依据所在专业（或专业子方案）指导性培养计划和学期推荐课表等进行选课，以确保各类课程及实践教学环节的学习，并取得最低毕业学分。

**第二条** 学生应先缴费、注册，再选课。

**第三条** 选课是学生自主性学习活动的重要组成部分，学生必须认真对待，并对自己的选课行为负责。学生凭学号、密码选课，密码必须妥善保管。不得出现替他人选课，请他人代选或借用、盗用他人学号及密码选课的情况。

**第四条** 新生在校历规定的上课时间前，完成第一学期所开设课程（不含全校性公共选修课程）的选课，开课两周内按选课产生的个人课表完成试听和确认。全体在校本科生（含新生）在当前学期选下学期教学计划中开设的课程，下学期开学 1-2 周内对按选课产生的个人课表完成试听和确认。休学学生在办理休学手续时退课，复学（或延长学年）学生于开学 1-2 周内选课。具体选课时间和注意事项以每学期发布的选课通知为准。

**第五条** 学生应在学校规定的时间内选课，不参加选课或错过选课机会者，视为自动放弃选课。学生有关选课的问题须在选课期间联系学院（部）教学办公室或教务部解决，选课时间截止，不再接受任何形式的选课申请。

**第六条** 为使学生能在学制年限内顺利完成学业，建议每生每学期选读课程在 20 至 25 学分之间为宜，最少不低于 15 学分（毕业班学生除外）。

**第七条** 对于有选课限制的课程，选课者应满足选课限制条件；有先修要求的课程，应先选读先修课程，以免造成后续课程学习困难。

**第八条** 学生选课、听课、考核必须一致，不能参加未选课程教学班的学习和考核。除上课时间为部分冲突的重修课程外（不含实验、实习、公共体育等），其他任何课程均不办理免听手续。对部分免听的重修课程，学生需确保上课时间不冲突的节次进课堂学习，且在课堂考勤、作业提交、平时测验、期中期末考试、成绩记载等方面，严格执行该课程正常教学要求。

## 第二章 选课方法

**第九条** 学生选课前一周，学院（部）应为学生发放专业推荐课表（含各类课程的课程名称及上课时间）。学生应根据专业大类、专业（或专业子方案）的培养方案和本人学习进度，对照专业大类（或专业、专业子方案）推荐课表，拟订出适合自己学习的计划课程表，并认真阅读选课平台的选课安排通知和选课操作方法，及时了解选课相关信息，为正式选课做好准备。

**第十条** 选课分两轮进行，学生应按选课通知中安排的各阶段的选课顺序和课程性质，通过选、补、退等环节，完成自己的个性化课表。

第一轮为初选，学生可执行退选、改选、补选等选课操作，初步形成学期个人课表。第一轮选课结束，教务部和相关开课学院（部）将对选课数据进行处理，选课人数不足额定教学班人数三分之一（全校性公共选修课程不满 15 人）的课程，作停开课处理。停开课教学班的学生，应根据教务部或学院（部）的相关通知，及时调整个人课表，在规定的时间内另选其他教学班。

第二轮为选课确认。学生在开学 2 周内根据第一轮选课所产生的个人课表试听、试修课程，并决定是否需要退选或改选已选课程，同时可对漏选课程进行补选，最终完成选课确认。

**第十一条** 学生需修读的课程因学院（部）教学计划变更无法选择原课程时，可由学院（部）在选课前一周提出单独开设原课程教学班的计划安排，教务部批准后开放给学生进行选课；也可在选课期间，学生申请用其他相关课程替换，学院（部）同意后报教务部审核，批准后自动加入选课课表。

**第十二条** 学生需重修的课程与其它已选课程的上课时间为部分冲突时，可按《本科生重修课程冲突部分免听申请表》，对重修课程的冲突部分申请免听。免听申请经开课学院（部）教务秘书批准后，学生于规定时间内对教学班有余量的课程进行重修选课。免听申请时间、重修选课时间及相关安排以教务部发布的通知为准。

**第十三条** 高水平运动员需换修的课程，按《苏州大学高水平运动员管理条例（修订稿）》的相关管理规定，在选课期间，填写《高水平运动员、港澳台本科生课程免（换）修申请表》，办理换修手续。换修课程无需上网选课。

**第十四条** 港澳台学生免修后需换修的课程，按《苏州大学台湾省籍、港澳地区及华侨学生管理细则（试行）》的相关管理规定，在选课期间，填写《高水平运动员、港澳台本科生课程免（换）修申请表》，办理免修和换修手续。免修课程无需上网选课，换修课程需在选课期间上网选课。

**第十五条** 参加学校国外交换项目学习的学生，在办理出国离校手续时需对尚未开课、因出国而无法正常听课的已选课程进行退课；在国外学习期间，不能委托他人代选课；回国后，按《苏州大学本科生赴国（境）外大学交流学习的课程认定及学分转换管理办法（试行）》，进行学分转换后，再选课。



**第十六条** 辅修专业学生、双学位专业学生或有特殊选课需求学生的选课及操作步骤，以选课通知内容为准。

### **第三章 附 则**

**第十七条** 本办法自发布之日起执行，此前学校有关规定中与此办法有冲突者均以此办法为准。

**第十八条** 本办法由教务部负责解释。

# 苏州大学“菟政基金”项目管理条例

苏大教【2013】126号

## 第一章 总 则

**第一条** “菟政基金”（CURE）全称为“秦惠菟与李政道中国大学生见习进修基金”，是1998年由李政道先生及其子女为纪念秦惠菟女士和她长期以来对中国的教育，特别是对中国女性教育的贡献而建立的，现有北京大学、复旦大学、兰州大学、苏州大学、台湾新竹清华大学和上海交通大学等六所高校加入了该项目。

**第二条** “菟政基金”由亚洲基督教高等教育联合管理委员会管理和支持，基金管理工作办公室设在中国高等科学技术中心。

**第三条** 根据“秦惠菟与李政道基金”章程，苏州大学成立“菟政基金”管理委员会（以下简称“管委会”）和评选委员会，下设办公室，挂靠教务部，负责日常管理。

## 第二章 项目申报

**第四条** “菟政基金”的资助对象为全日制二、三年级优秀本科生，每年资助40人。

**第五条** 每年2月，启动“菟政基金”项目立项申请。

**第六条** 申报者必须具备以下条件：有坚定正确的政治方向，有良好的道德修养；对科学研究有浓厚的兴趣，有较强的科研实践能力；学习勤奋刻苦，成绩优秀，当年综合测评在班级前30%（当年获校级及以上科研创新奖励者可放宽到50%）；外语和计算机水平优秀，有较强的外语听说读写能力和计算机操作能力。

**第七条** 申报者必须填写《苏州大学“菟政基金”项目申请书》，同时联系一名具有副教授及以上专业技术职务的教师为其提供科研指导，并附两位导师（其中一位必须是指导教师）推荐信、相关证书复印件等材料。

**第八条** 鼓励学生跨学院（部）联系指导教师。跨学科和交叉学科的项目在每年立项资助项目中原则上不少于三分之一，申请跨学科和交叉学科的项目在学生所在学院（部）申报。

## 第三章 项目评审及考核

**第九条** 每年3月，管委会根据学生综合成绩排名、项目研究计划、结合指导教师意见对申报项目进行初审，确定初审通过名单。

**第十条** 管委会组织专家对初审通过学生进行面试，并将综合考评情况提交“菟政基金”评审委员会投票确定立项的学生和指导教师。

**第十一条** 立项结果须在校内公示无异议后以学校发文形式公布。

**第十二条** 受资助学生应充分利用课余时间和寒暑假进行项目研修，并积极参加管委会组织的相关活动。研究工作时间从项目立项之日起至结题应不少于 12 个月。

**第十三条** 每年 11 月，管委会组织中期考核，达到中期考核标准的，认定为通过中期考核，予以报销第一期研修经费。

**第十四条** 次年 3 月，管委会组织结项答辩，评选委员会根据答辩情况、个人综合素质，评选出本年度“著政学者”以及暑期校际交流的人选；同时公布下一年度“著政基金”立项结果。

**第十五条** 学生结题时需要提交以下任一类作品至少 1 篇或 1 项：

1. 自然科学类学术论文；
2. 哲学社会科学类调研报告或学术论文；
3. 科技发明制作；
4. 文学艺术作品。

**第十六条** 有下列情况之一的，学校将进行如下处理：

1. 在“著政基金”项目研修期内，无故缺席两次以上（含两次）活动者，将终止“著政基金”项目的实施；
2. 获得暑期交流互访机会，未按要求参与活动或违反相关互访纪律者，将取消已授予的“著政学者”称号；
3. 无法按计划完成“著政基金”项目者，将不授予“著政学者”称号；
4. 其他违纪行为。

## 第四章 项目经费管理

**第十七条** “著政基金”项目经费由“著政基金”管委会统一管理。开支范围如下：

1. 项目研修经费为 3500 元，主要用于教师指导学生研修期间所发生的费用，包括与项目研修有关的印刷费、差旅费、交通费、专用材料费、办公费、设备维修费、邮电费和图书设备购置费用等；
2. 项目奖励金为 500 元，主要用于对“著政学者”的奖励，结题后发至学生交行学子卡；
3. 参加暑期校际交流的“著政学者”另发生活补贴，标准如下：

暑期交流情况	生活补贴标准（单位：元）
苏州大学“著政学者”赴台湾新竹清华大学研修	1000
苏州大学“著政学者”赴北京大学、复旦大学、兰州大学、上海交通大学研修	500
台湾新竹清华大学“著政学者”来苏州大学研修	1000
北京大学、复旦大学、兰州大学、上海交通大学“著政学者”来苏州大学研修	600

4. 其余费用由管委会用于组织学生日常活动等，包括差旅费、交通费和保险费用等。

## 第五章 附 则

第十八条 “著政基金”项目的研究成果属于苏州大学所有，发表文章时需注明该研究曾经接受“秦惠著与李政道中国大学生见习进修基金（英文为 Hui-Chun Chin and Tsung-Dao Lee Chinese Undergraduate Research Endowment（CURE））”的资助。

第十九条 为了保证学生有充分的精力投入“著政基金”项目研修，已经承担了“大学生创新性实验项目”、“创新创业训练计划”等项目的学生不能再次申报。

第二十条 本条例自发布之日起施行，最终解释权归苏州大学“著政基金”管理委员会。

注：以上文件中的“著”代“竹、君”

# 苏州大学“国家大学生创新创业训练计划” 项目管理办法

苏大教 [2012] 72号

## 第一章 总 则

**第一条** “国家大学生创新创业训练计划”旨在促进高等学校转变教育思想观念，改革人才培养模式，积极开展大学生创新创业教育，强化创新创业能力训练，增加高校学生的创新能力和在创新基础上的创业能力，培养适应创新型国家建设需要的高水平创新人才。

**第二条** 苏州大学“国家大学生创新创业训练计划”内容包括创新训练项目、创业训练项目和创业实践项目三类。

1. 创新训练项目是本科生个人或团队，在导师指导下，自主完成创新性研究项目设计、研究条件准备和项目实施、研究报告撰写、成果（学术）交流等工作。

2. 创业训练项目是本科生团队，在导师指导下，团队中每个学生在项目实施过程中扮演一个或多个具体的角色，通过编制商业计划书、开展可行性研究、模拟企事业运行、参加企业实践、撰写创业报告等工作。

3. 创业实践项目是学生团队，在学校导师和企业导师共同指导下，采用前期创新训练项目（或创新性实验项目）的成果，提出一项具有市场前景的创新性新产品或者服务，以此为基础开展创业实践活动。

**第三条** 苏州大学“国家大学生创新创业训练计划”采用国家级、省级、校级三级项目训练体系，学校先行立项建设校级项目，在校级项目中择优评审、推荐省级和国家级项目。

## 第二章 管理职责

**第四条** 学校成立由主管教学的副校长任组长，教务处、团委、学生处、招生就业处、财务处、人事处、科学技术与产业部、人文社会科学处、实验室与设备管理处、宣传部等部门组成“国家大学生创新创业训练计划”领导小组，负责组织、领导和协调大学生创新创业训练计划的开展和实施中的重大问题，制定有关政策及实施方案。

**第五条** 领导小组下设苏州大学“国家大学生创新创业训练计划”管理办公室（以下简称“管理办公室”），管理办公室设在教务处，负责项目的组织和日常管理工作。主要职责如下：

- 1.负责统筹学校大学生创新创业训练计划的相关工作；
- 2.负责制定和发布大学生创新创业训练计划项目实施方案和项目管理办法及项目申报指南；

3.按规定聘请相关专家对大学生创新创业训练计划项目进行评审、中期检查、结题验收及奖励建议等。

4.指导大学生创新创业训练计划实施的相关工作,负责项目经费的预算管理、监督检查。

5.编制“国家大学生创新创业训练计划”年度计划和年度总结报告,及时上报上级主管部门。

**第六条** 各学院(部)成立由分管教学领导任组长、学院(部)分管学生工作的书记、学院(部)团委书记以及各专业负责人及相关专家组成的学院(部)“大学生创新创业训练计划”工作小组,具体负责本学院(部)大学生创新创业训练计划实施细则的制定和组织实施。具体任务为:

1.根据国家、省及学校关于“国家大学生创新创业训练计划”实施办法和基本要求,制定本学院(部)所属项目的管理办法和实施细则;

2.组织、指导与落实本学院(部)学生进行选题,落实指导教师;

3.负责检查立项项目开展的进度和质量,协调解决项目实施过程中存在的问题;对立项项目开展所需的实验设备与场地提供必备的条件,以及项目中期检查及结题验收的初步审核和其他准备工作;

4.监督和管理本学院(部)立项项目资助经费的使用。

**第七条** 各级实验教学示范中心、重点实验室、科研中心和工程训练中心等单位是开展大学生创新创业训练计划项目活动的重要支撑平台,各单位应面向全校各专业学生承担相应的创新创业训练计划项目的指导任务和向大学生创新创业训练计划项目实施开放。

### 第三章 申报与评审

**第八条** 大学生创新创业训练计划面向全校全日制本科生,项目主持人原则上以二、三年级学生为主,其他年级学生可作为项目组成员参加。申请者需品学兼优,学有余力,善于独立思考,实践动手能力较强,具有一定的创新意识和研究探索精神,对科学研究、科技活动或社会实践有浓厚的兴趣。创新训练项目申报者可以是个人,也可以是2—5人组成的团队,鼓励学科交叉和年级交叉,个人不能同时在不同项目之间交叉申报。创新训练、创业训练项目的实施期一般为2年,创业实践项目一般不超过4年。除创业实践项目外,要求项目负责人在毕业前完成项目。

**第九条** 研究课题可由学生自主提出,并请相关教师进行指导;也可由指导教师提出,从科研、生产、实验、管理等领域中的研究课题中细化或转化为学生能够完成的相对独立的研究课题供学生申请。项目选题应思想新颖,目标明确,具有创新性和探索性,立项依据充分,研究内容详实,研究方案和技术路线可行,预期成果清晰。申报项目的学生需自主设计,自主完成,自主管理。

**第十条** 指导教师应具有副高及以上职称或博士学位,责任心强,学术水平高,治学严谨,具备较强的科研能力、一定的组织生产经营和科技推广能力,以及指导学生创新创业的能力,富有创新和奉献精神,切实承担起项目的指导任务。指导教师要全程指导学生进行创新创业训练,组织学生讨论交流及审阅学生的研究结果,并负责指导学生填写和审

阅项目申报、项目任务书、项目中期检查表及项目结题报告等。可根据需要成立跨学科指导教师团队，同时鼓励行业、企业一线专家担任指导教师。对参与创业实践项目的学生，必须要聘请企业指导教师，实行双导师制。每名指导教师每次只能指导一项大学生创新创业训练计划项目。

#### **第十一条 申报与评审程序**

1.申报人（或团队）根据项目实施的有关规定提出申请，填写《苏州大学“大学生创新创业训练计划”项目申报书》；

2.指导教师审阅并签署意见；

3.项目负责人所在学院（部）对申请项目及申请者进行初步评审筛选，对推荐项目提出具体意见；

4.管理办公室组织专家小组对学院（部）报送的申请项目进行评审，提出评审立项意见和改进建议；

5.学校专家委员会汇总各专家小组评审意见，确定创新创业训练计划资助项目与经费额度；

6.学校领导小组审定立项建议方案，批准立项项目实施。国家级项目、省级项目根据上级有关文件要求上报和备案。

## **第四章 项目管理**

**第十二条** 各学院（部）大学生创新创业训练计划工作小组对本学院（部）所属项目的组织、管理和实施质量全面负责；

**第十三条** “国家大学生创新创业训练计划”项目实行项目负责人制度。其主要职责是：项目组在导师指导下自主实验，自主管理；项目负责人在研究过程中应认真组织项目组成员积极开展研究工作，把握项目计划实施进度，做好项目协调工作，按时完成项目各阶段的任务；如实填写研究活动进展情况和撰写研究体会，做好实验记录并填写《苏州大学大学生创新创业训练计划项目研究日志》；按规定和经费预算合理安排经费使用；积极配合上级部门对项目开展情况进行的检查工作；按规定积极做好项目结题验收的各项准备工作。

**第十四条** 项目立项后项目组须填写《苏州大学大学生创新创业训练计划项目立项任务书》，明确项目的研究进度、预期成果和经费使用预算。项目任务书将作为项目中期检查和结题验收的重要依据。经费预算表将作为项目经费报销管理的重要依据。

**第十五条** “国家大学生创新创业训练计划”项目将实施过程检查，检查的主要内容有：项目进展情况，项目经费的使用情况，项目开展过程中的主要问题和改进措施等。当项目研究时间过半，学校将组织中期检查。项目负责人应提交中期研究报告，内容包括：项目任务完成情况、困难和问题、下一步研究计划、经费使用情况等，中期检查结束后，学校提出项目实施改进建议和意见。

**第十六条** 每个立项项目研究期满，须接受学校组织的结题验收。

1.项目完成后，项目负责人应向学院（部）的“大学生创新创业训练计划”工作小组提

出申请，填写《苏州大学“大学生创新创业训练计划”项目结题验收申请表》，并附上研究记录等相关材料和研究成果、证明等；

2.学院（部）“大学生创新创业训练计划”工作小组对申请结题验收的项目，根据结题的要求进行初审，对符合要求的项目签署意见后上报管理办公室。

3.经管理办公室审核同意后，组织专家组对研究项目进行结题验收。重点是根据项目任务书，验收项目实施过程中，学生在创新思维和创新实践方面的收获、是否取得了预期创新性成果以及项目的管理情况和经费的使用情况等，验收结果分为优秀、合格、不合格三个等级。学校发文予以公布，优秀和合格项目颁发结题证书。

**第十七条** 有下列情形之一，管理办公室将视其情节轻重给予警告、终止或撤消项目等处理。

1.申报、研究材料弄虚作假、违背学术道德；

2.项目任务执行不力，未开展实质性的研究工作；

3.未按要求上报项目有关情况，无故不接受对项目实施情况的检查、监督和审计；

4.擅自改变《苏州大学“大学生创新创业训练计划”项目任务书》中规定的研究目标和任务以及经费预算的。

5.项目经费的使用不符合有关财务制度规定，或者有其他违反项目规定与管理办法的行为。

6.对中期检查终止的项目或结题验收不合格的项目，学校追缴项目经费，并减少下年度项目所在学院（部）的分配计划。

**第十八条** 在研究工作中，涉及减少、变更研究内容、研究人员，项目主持人应提出书面报告，说明变更内容、原因，并交指导教师审阅签字，经学院（部）审核，报管理办公室批准。

**第十九条** 学校成立由学生自我管理的“苏州大学大学生创新俱乐部”，所有国家级、省级项目的成员和校级项目的主持人为大学生创新俱乐部的当然会员。创新俱乐部是项目参与学生进行自我管理、项目交流和展示的平台，俱乐部按学科分类定期组织相关项目进行小组研讨，举办大学生科技节和科技论坛，搭建项目交流平台。俱乐部的会员应积极支持和参与俱乐部开展的各项活动。

## 第五章 经费管理

**第二十条** “国家大学生创新创业训练计划”设有专项经费，经费由省财政拨款、学校资助、学院（部）自筹等组成，经费由管理办公室负责管理，严格遵守学校财务管理制度。

**第二十一条** 项目经费的使用年限一般为两年，项目资助经费额度一次核定。项目经费的使用按照项目启动时资助 1/2，通过中期检查后再资助 1/2。结题工作结束后三个月内完成经费的结算工作。

**第二十二条** 资助经费专款专用，每个项目设立专项经费本，由项目负责人在教师指导下自主使用，主要用于项目调研差旅费、实验材料费资料费、论文版面费、评审鉴定费、



专利申请费等与项目研究密切相关的支出，严格根据项目经费预算进行经费使用和报销。所有的票据必须有项目主持人、经办人、指导老师签名后并由学院（部）分管“大学生创新创业训练计划”的领导审核批准后方可报销。

**第二十三条** 项目经费使用需按照核定的经费预算执行，如需调整预算，需办理申请手续，经管理办公室审核批准后方可执行。

## 第六章 激励保障

**第二十四条** 学校、学院（部）为各项目提供实验场地、设备等方面支持，各类实验教学中心、重点实验室等面向学生开放，确保项目顺利实施。同时学校还充分利用社会资源，加强校企合作，建设一批大学生创新创业训练基地。

**第二十五条** 参加国家级、省级大学生创新创业训练计划项目的学生，通过项目结题验收，国家级项目主持人和团队成员、省级项目主持人获 2 学分。评审结论优秀等级记该课程成绩 95 分，合格等级记该课程成绩 85 分。学校将免收其上述课程应缴纳的学费。对符合学校相关规定的学生，在同等条件下优先获得免试推荐攻读硕士研究生资格。

**第二十六条** 学校根据“大学生创新创业训练计划”项目任务量和完成质量，对指导教师记教学工作量，校级项目记 50 业绩点/项目/年，省级项目记 80 业绩点/项目/年，国家级项目记 100 业绩点/项目/年；教师独立指导或第一指导大学生参加国家级、省级和校级创新创业训练计划项目并且所指导的本科生为第一作者在省级以上刊物发表论文或本科生为第一完成人获得国家发明专利或实用新型专利，可认定为职称评聘工作中的教学业绩。

## 第七章 附 则

**第二十七条** “国家大学生创新创业训练计划”项目的研究成果属于苏州大学所有，发表论文或申报其他成果时均须标注“苏州大学‘国家大学生创新创业训练计划’资助”，并注明项目编号。

**第二十八条** 本办法自学校发文之日起实施。原《苏州大学“国家大学生创新性实验计划”项目管理暂行规定》（苏大教 [2007] 126 号）同时废止。

**第二十九条** 本办法由教务处负责解释。

# 苏州大学关于实验室向本科生开放的实施意见

苏大教〔2012〕13号

实验室是进行教学和科学研究的重要基地，实验室面向学生开放是高等教育培养创新性人才、实现素质教育目标的客观要求。为鼓励和支持学生在课余时间参加学科竞赛、科学研究和其他各类有益活动,提高实验教学水平,充分发挥实验室在学生素质教育和创新能力培养过程中的特殊作用,规范有序地做好实验室向本科生开放的工作,特制定本实施意见。

## 一、组织领导

学校由分管教学副校长对实验室向本科生开放工作进行全面指导,教务处具体负责实验室向本科生开放工作,各学院(部)分管教学院长和实验室主任全面负责实验室向本科生开放工作的组织与实施。

## 二、实验室向本科生开放原则

实验室向本科生开放的目的是创造本科生进行实验活动的环境,调动和激发学生学习的主动性和积极性,使学生有独立思考、自由发挥、自主学习的时间和空间,做到因材施教,培养高素质创新人才。

具体原则为:

1、要结合教学条件和学生特点。对于低年级学生,主要训练其基本技能和实践能力;对于高年级学生,重在培养其创新意识和科研能力。

2、实验室要不断丰富开放内容,改进开放形式,提高开放效果。开放实验内容要与设计性、综合性、创新性实验相结合;与课外科技活动、科研相结合;加强新技术、新方法的引进,强化计算机辅助实验,培养学生利用计算机等现代化手段进行科学实验的能力。

3、各实验室和各级各类实验教学示范中心均应在保证完成教学任务和各项工作正常运行的前提下进行实验室开放,特别是针对大学生创新计划项目、思政学者、各类卓越人才培养计划项目参与学生等,应进行深度开放。鼓励各研究性科研实验室向本科生开放。开放要注重实效。

## 三、实验室开放形式

- 1、全面开放(面向全校师生全天候开放);
- 2、定时开放;
- 3、预约开放;
- 4、其他。

## 四、实验室开放内容

实验室开放内容要贯彻“因材施教、讲求实效”的原则,根据不同层次、不同学科学生的知识结构、能力水平等情况,确定开放内容。实验室开放内容可为如下几种类型:

- 1、满足完全学分制本科人才培养计划内的实验内容;

- 2、各级各类学科竞赛训练;
- 3、大学生创新性实验计划项目研究;
- 4、著政基金项目研修;
- 5、大学生课外学术科技活动项目研究;
- 6、本科生毕业设计(论文);
- 7、学生参与教师科研项目;
- 8、卓越工程师、卓越医师等专项人才培养项目;
- 9、本科生带薪实习项目;
- 10、其他项目。

## 五、实验室开放具体要求

1、各学院(部)要充分利用实验室资源,确定开放内容和方法,制定实验室开放实施细则。

2、每学期第二周和寒暑假前,各实验室应将本学期和放假期间实验室开放的时间、实验项目和指导教师等计划安排表,通过校园网、学院(部)公告栏和实验室等场所公布,供学生选择和申请。

3、学生应根据学校和各实验室的规定,及时向实验室提交进入实验室进行实验的申请。内容应包括实验内容、时间、人员、设备材料及指导教师情况等。

4、各实验室应根据学生人数的多少和实验内容做好实验准备工作,并配备一定数量的指导教师和实验技术人员参与开放工作。在实验研究过程中,指导教师应注意加强对学生的实验素质与技能、创造性的科学思维方法和严谨的治学态度的培养。

5、实验室工作人员要认真做好实验室开放记录工作,《实验室开放记录本》由学校统一印制。

6、相关学生在进入实验室前应阅读与实验内容有关的文献资料,设计好实验实施方案,提前一周送交实验室指导教师审定,同时做好预约登记和实验准备工作。

7、学生进入实验室,必须严格遵守实验室的各项规章制度,注意安全。由于不按操作规程损坏仪器设备的按学校有关规定处理。实验结束后,认真做好实验室的安全检查工作。

8、学生在实验项目完成后,应向实验室提交实验报告或论文等实验成果。每学期末各实验室要做好总结和交流工作,如组织“开放实验交流答辩会”等活动,促进学生实验小组之间的沟通,交流课外科研经验,分享实验成果,同时培养学生的口头表达能力和学术报告能力。

9、各实验室应由专人负责开放实验成果的收集汇总工作,认真做好学生论文推荐发表工作。

10、每学期末各学院(部)应对本学院(部)各类实验室向本科生的开放情况进行总结,写出书面材料送交教务处。

## 六、保障措施

### 1、工作量

为鼓励实验室开放工作,学校在计算教学业绩点时,将计算各学院(部)实验室向本科生开放的工作量。教师、实验技术人员指导开放实验项目,由各学院(部)参照指导毕

业设计（论文）工作量计算办法核算相应的工作量。

## 2、考核

学校不定期抽查、考核实验室向本科生开放的情况，组织各学院（部）交流实验室开放工作经验，不断提高实验室开放实效和质量。

## 七、本意见由教务处负责解释。

八、本意见自发布之日起实施，原《苏州大学关于实验室开放的暂行规定》（苏大教[2002]98号）同时废止。

# 苏州大学本科生创新学分认定管理条例

苏大教【2013】131号

## 第一章 总 则

**第一条** 为了强化我校本科生的创新意识、实践能力以及综合素质的培养，鼓励本科生积极参加学科竞赛、学术科研、创造发明等活动，促进本科生早进实验室、早进课题组、早进科研团队，根据学校创新人才培养的要求，结合学校开展创新实践活动的实际情况，特制定本条例。

**第二条** 创新学分是指普通高等学历教育的本科学生在校期间，在学校认定的各类学科竞赛、学术科研、创造发明等方面所取得的具有一定创新意义或实用价值的优秀成果，通过本人申请、学院（部）审核、教务部认定后所获得的相应学分。

## 第二章 创新学分的申请范围和原则

**第三条** 创新学分的申请范围：

1. 参加学校认定的各类学科竞赛，获得省（部）级及以上奖励；
2. 参加国家级、省级、校级大学生创新创业训练计划项目，并通过项目结题验收；
3. 参加“著政基金”项目研修，并通过结题验收；
4. 获得科技成果、发明专利；
5. 在国内外正式出版的刊物发表学术论文或参加国际、国内各级学术活动提交论文并被收入论文集或被邀请作报告；
6. 聆听学术报告，并提交后续研学材料（如读书报告、学期论文、评论、文献综述等）；
7. 经学校认定的其他活动或项目。

**第四条** 创新学分的申请原则：

1. 以团队形式参加各类学科竞赛获奖或参加学术科研活动的，团队中所有学生均可申请创新学分；
2. 在校期间，进入导师实验室或课题组进行研修，并提交研学作品（科技成果、发明专利、学术论文）且通过学院审核的学生，也能申请相应的创新学分；
3. 学生在校学习期间，同一学生、同一学年、同一项目不累加得分，只记最高成绩；同一项目跨年度再次获奖不得重复申请创新学分。

## 第三章 创新学分的审核认定

**第五条** 创新学分的申请时间为每学期末。申请者填写《苏州大学本科生创新学分认定申请表》，交至所在学院（部）。

**第六条** 学院（部）依据学校规定对学生的申请材料进行审核，并填写《苏州大学本

科生创新学分认定汇总表》，连同学生的申请材料一并交至教务部科研训练与对外交流科。

**第七条** 教务部认定通过后，分别进行学分记录或学分充抵。凡获得创新学分认定的同学，学校将免收其相应的课程学费。

## 第四章 创新学分的成绩记载

**第八条** 教务部将根据教学计划及学生的申请情况，将创新学分计入全校性公选课等开放性选修课程或相关专业选修课程的学分中，冲抵学分总数原则上不超过 4 学分，具体成绩评定方式如下：

1. 学生参加国家级学科竞赛得奖获 2 学分，其中国家级特等奖、一等奖、二等奖和三等奖分别记课程成绩 100 分、97 分、95 分和 90 分；学生参加省级学科竞赛得奖获 2 学分，其中特等奖、一等奖、二等奖和三等奖分别记课程成绩 97 分、95 分、90 分和 85 分。

2. 学生参加国家级、省级大学生创新创业训练计划项目，通过结题验收的，项目主持人和团队成员均获 2 学分。其中，评审结论为优秀等级，则记该课程成绩 95 分；评审结论为合格等级，则记该课程成绩 85 分。学生参加校级大学生创新创业训练计划项目，通过项目结题验收的，项目主持人和团队成员均获 2 学分。其中，评审结论为优秀等级，则记该课程成绩 85 分；评审结论为合格等级，则记该课程成绩 80 分。

3. 学生参加“苍政基金”研修项目，通过项目结题评审，获 2 学分。其中，评审结论为优秀等级，则记该课程成绩 95 分；评审结论为合格等级，则记该课程成绩 85 分。

4. 学生在核心期刊（自然科学以北京大学图书馆的《中文核心期刊要目总览（2008 版）》和《2009 年中国科技论文统计源期刊（中国科技核心期刊）目录》为准，人文社会科学以北京大学图书馆的《中文核心期刊要目总览（2008 版）》和南京大学中国社会科学研究评价中心的《中文社会科学引文索引（CSSCI）》为准）、SCI、EI、SSCI 上发表论文 1 篇以上者（原则上限第一名，指导教师为第一作者的可放宽到第二名）；或在省级学术刊物发表论文 2 篇以上者（限第一名，指导教师为第一作者的可放宽到前二名）；或在省级及以上学术刊物独立发表高质量的学术论文 1 篇以上者；或参加国际、国内各级学术活动提交论文并被收入论文集或被邀请作报告者，获 2 学分，并记该课程成绩 90 分。

5. 学生在校期间取得国家、省部级科技成果和科技发明专利（前五名，以证书为准），获 2 学分，分别记该课程成绩 95 分、90 分。

6. 学生在校期间每学期聆听八次以上学术报告，并提交后续研学材料（如读书报告或学术论文等），经一位副高或以上职称的教师评阅，再经学院（部）审核、教务部组织专家认定后，可获 2 学分，并记该课程成绩 85 分。

**第九条** 创新学分成绩与等级的对应关系按照《苏州大学普通高等教育本科生学籍管理条例（修订稿）》（苏大教〔2013〕124 号）有关条款执行。

## 第五章 附 则

**第十条** 本条例自发布之日起实施，原《关于公布“人文学科竞赛与科研创新实践”和“自然学科竞赛与科研创新实践”公选课学分及成绩认定方法的通知》（苏大教〔2010〕44 号）文件同时废止。

**第十一条** 本条例由教务部负责解释。

# 苏州大学本科生转专业实施办法（修订稿）

苏大教【2013】119号

为调动本科生学习的积极性，坚持以人为本，促进学生的健康发展，提高人才培养质量，根据省教育厅《关于加强普通高等学校学生转专业工作管理的指导意见》（苏教学[2010]20号），特制订本办法。

## 第一章 转专业的原则

**第一条** 本科生转专业以维护教育公平，尊重学生志愿，发挥学生专长，培养创新型人才，不影响学生完成学业为原则。

**第二条** 社会对人才需求情况发生变化，征得学生同意，必要时可以适当调整学生所学专业。

**第三条** 每个专业（类）允许申请转出人数原则上为该专业（类）现有人数的 20%，热门专业可适当放宽，申请转出的人数超出允许数时，按所学课程平均学分绩点（GPA）从高到低排序来确定。

**第四条** 每个专业（类）允许转入的人数原则上为该专业（类）现有人数的 10%，冷门专业可以放宽，但临床医学七年制专业暂不接收转入。

## 第二章 转专业的条件

**第五条** 学生入学后，一般应在录取专业完成学业。符合下列情形之一的，可以申请转专业：

1. 入学后因患某种疾病或生理缺陷（需有学校指定医疗单位的检查证明），或确有特殊困难（需学校认定），不能在原专业学习，但仍能在其他专业学习者；

2. 在某专业领域确有专长，如在国家或省级竞赛中取得优异成绩、在省级以上（含省级）学术刊物以第一作者正式发表专业论文、获得科技成果或获得国家专利（需由专家委员会审核、面试认定），转专业更能发挥其特长者；

3. 申请转专业时，专业人才培养方案中规定的全部应修课程成绩绩点达 1.0 及以上，记录等级的课程达 C 及以上等级（体育保健班学生体育课程达 D 等），且申请时必修课程无“弃考”。

**第六条** 属于下列情形者，不予转专业：

1. 招生时国家已明确规定不能转专业的学生，含国防生、定向生、中外合作办学类等专业的学生；

2. 艺术类、体育类跨类申请转专业的学生；

3. 正在休学或保留学籍的学生；

4. 应予退学的学生；
5. 录取时的下一批次专业向上一批次专业；
6. 学分已修满教学计划规定总学分的三分之二及以上的；
7. 由外校转学进入我校的学生；
8. 在校期间，受过记过及以上处分的学生。

### 第三章 转专业的程序

**第七条** 转专业工作学校原则上每年启动一次。4月上旬，学校启动转专业工作，各学院（部）向教务部报送当年可接受转专业的专业名单、各专业可转出和转入的人数以及对申请转入学生的考核方式、考核科目或内容等。考核方式必须包含面试环节，总成绩采用百分制。教务部汇总报校长办公会议审批后，向全校学生公布。

**第八条** 转专业工作学校每年集中受理一次。4月下旬，申请转专业的学生填写“苏州大学本科生转专业申请表”，每位学生只能选择报转一个专业，在规定的时间内交所在的学院（部），逾期不予受理。5月上旬，各学院（部）对申请转专业的学生材料进行审核，符合要求的材料，报教务部复审，由教务部转学生申请转入专业所在相关学院（部）。

**第九条** 5月底前，学院（部）成立转专业工作小组，按公布的考核方式、考核科目或内容对申请转入的学生进行全面考核，根据转入的计划，按择优录取的原则确定初选名单，报教务部。

**第十条** 6月中旬，教务部审核汇总各学院（部）上报的初选名单，报校长办公会议审批后在校内公示。

### 第四章 转专业的后续工作

**第十一条** 合格的转专业学生必须参加原专业当学期的期末考试，且所有课程成绩绩点达1.0及以上，否则取消其转专业的资格。

**第十二条** 教务部统一办理获准转专业学生学籍异动手续，从下一学年开始进入新专业学习。

**第十三条** 转入新专业学习的学生必须按新专业的培养计划完成学业，毕业资格和学士学位均按转入专业的要求审核，学费收费标准也按转入专业的标准收取。在原专业修读的相近课程经转入学院（部）同意并报教务部审核后可以充抵新专业的课程，学生转入新专业的第一学期应当完成前修课程的认定。

### 第五章 附 则

**第十四条** 本办法自发布之日起施行。

**第十五条** 本办法由教务部负责解释。



# 苏州大学双学位专业管理规定（修订稿）

苏大教〔2014〕19号

为适应经济社会发展对人才需求的不断变化，努力培养高素质复合型人才，调动学生学习积极性，使学有余力的学生能更充分利用学校的教育资源，学习更多的知识技能，提高就业竞争能力，经学校研究决定，继续推行并进一步规范双学位专业管理工作，特制定管理规定如下：

## 一、培养性质

双学位指普通高等学校学生本科修业期间，在主修某专业学士学位的基础上辅修另一学科门类某专业学士学位，达到规定要求，获得主修专业学士学位和辅修的苏州大学双学位专业学士学位。

## 二、招生对象及条件

1. 苏州大学普通高等教育本科在籍学生。
2. 学有余力的学生。2014年起报考双学位专业的学生主修专业所有已修课程学分绩点均需达到1.0及以上,记录等级的课程达D及以上等级，且申请时必修课程无“弃考”。
3. 报考的双学位专业不得隶属于正在修读的主修专业所属学科。

## 三、报名程序及材料

1. 学生攻读双学位专业学士学位，须本人申请，并填写《苏州大学双学位专业报名表》，报名时须交验学生证、成绩证明等材料，经所在学院（部）审核后方可获得入学考试资格。
2. 报名时须交纳报名费，报名费标准以当年招生简章为准。

## 四、招生考试及录取

1. 双学位专业招生考试及录取工作由教务部组织，按照招生考试成绩择优录取。报名时间一般为每年4月份，招生考试时间为每年5月份，入学时间为每年9月份。
2. 双学位招生专业、招生人数、入学考试课程及具体时间等以当年招生简章为准。入学时间及要求以学校正式发文为准。

## 五、收费标准

1. 培养费按学分计，具体收费标准以当年招生简章为准。
2. 学生在读期间受学校纪律处分被勒令退学、开除学籍或因个人原因无力完成学业导致中途退学者，所交费用一律不退。

## 六、学习年限规定

双学位专业实行规定学制下的弹性学习年限制度，学制二年。学生在申请主修专业学士学位资格时，若未能完成双学位专业的学习，可自愿对主修专业申请延长学年。主修专业与双学位专业学习年限同时终止。

## 七、申请学位条件及程序

1. 在规定学习年限内，修满双学位专业指导性教学计划规定的总学分，且每门课程学

分绩点大于（或等于）1.0。

2. 学生须获得主修专业学士学位授予资格，方可申请双学位专业学士学位；申请程序按照《苏州大学普通高等教育本科毕业生学士学位授予工作实施细则（修订稿）》（苏大教[2013]139号）的有关规定与主修专业学士学位同步进行。

3. 所有条件均审核通过后可发给苏州大学双学位专业学士学位证书，但不发给双学位专业毕业证书。双学位专业学士学位不予补授或追授。

#### **八、管理机构及职责**

1. 成立由分管教学的副校长任组长，教务部及相关学院（部）人员组成的苏州大学双学位专业建设及管理领导小组，具体负责指导双学位专业的建设和管理工作。

2. 双学位专业的教学及教学管理由教务部负责，并由双学位专业所属学院（部）具体实施；学生管理由学生原所在学院（部）具体负责，双学位专业所属学院（部）协助管理。

3. 双学位专业指导性教学计划由各学院（部）制定并报教务部审核；双学位专业学士学位授予资格由各学院（部）初审后，教务部审核，并报校学位评定委员会批准。

4. 学校发布的所有教学管理规章制度（除特殊明示外）均适用于双学位专业学生，双学位专业需参考相关规章制度规范教学管理，确保教学质量。

#### **九、其他**

1. 苏州大学文正学院本科在籍学生、苏州大学应用技术学院本科在籍学生可以申请学习苏州大学双学位专业，有关事项参照本规定执行。

2. 本规定自发布之日起执行，由教务部负责解释，原《苏州大学双学位专业管理规定》（苏大教[2012]63号）自行废止。

# 苏州大学本科辅修专业管理办法

苏大教【2012】108号

为发挥综合性大学的优势，深化本科人才培养模式的改革，培养创新型、复合型人才，鼓励学有余力的学生在学习主修专业课程的同时辅修另一专业的主要课程，特制定本办法。

## 一、辅修专业的设置要求

学院（部）根据社会及学生发展的需求，开设辅修专业，特别是跨学科的复合型的辅修专业。辅修专业以课程学习为主，在校通识课程的基础上设置 5-7 门课程，25 学分左右。学习方式以插班学习为主，若单独组班上课，上课时间应放在晚上或周末。教务部在每年的 5 月公布当年的辅修专业招生简章。

## 二、辅修专业的修读要求

学生自主选择辅修专业，但应避免与主修专业相近的专业。可以免修在主修专业中已修的辅修专业课程。

## 三、收费

辅修专业的课程按《苏州大学学分制收费管理办法（试行）》的规定收取学分学费，但免收专业学费，免修课程免缴学分学费。

## 四、证书的发放

在主修专业毕业前，学生达到辅修专业培养计划的要求，可申请获得辅修专业的结业证书，导入双学位专业且符合有关要求的颁发双学位学士学位证书。

本办法自 2012 级本科生起实行，由教务部负责解释。

# 苏州大学双学位专业与辅修专业课程免修管理办法 (试行)

苏大教【2013】129号

为加强学校课程免修管理工作，规范课程免修程序，特制定课程免修管理办法如下：

## 一、课程范围

双学位专业课程或辅修专业课程。

## 二、免修条件

1. 申请免修的课程必须是未选修课程。
2. 申请免修的课程与已修课程应满足：
  - (1) 课程名称相同或相近；
  - (2) 教学内容相近、同考核方式、同教材；
  - (3) 已修课程学分大于或等于申请免修的课程；
  - (4) 已修课程成绩 70 分以上。
3. 实践性教学环节课程不得申请免修。
4. 免修课程总学分累计不得超过教学计划规定的总学分的 10%。

## 三、成绩记录

免修课程标注“免修”，给予课程学分，不记入 GPA。

## 四、申请程序

学生向所在学院（部）提出申请，填写《苏州大学双学位专业、辅修专业课程免修申请表》，提交已修课程成绩证明，由所在学院（部）审核批准后（独立学院学生需增加申请免修课程的任课教师审核），交教务部课程与考试科。

## 五、免修课程管理

1. 免修课程的申请与审核于每学期开学两周内完成，逾期不予办理；
2. 免修课程不收课程学费。

六、本管理办法自发布之日起执行，由教务部负责解释。

# 苏州大学推荐优秀应届本科毕业生免试攻读硕士学位研究生工作实施办法（修订稿）

苏大教〔2015〕28号

为促进我校推荐优秀应届本科毕业生免试攻读硕士学位研究生（以下简称“推免生”）工作的健康发展，进一步提高研究生招生工作质量，加大拔尖创新人才选拔培养力度，引导学校全面实施素质教育，根据教育部、江苏省教育厅有关文件精神，并结合我校实际，特制定本办法。

## 一、指导思想和原则

推免生工作坚持公开、公平、公正，全面考核、择优录取的原则，坚持有利于学校深化教学改革和创新人才培养，有利于激励学生勤奋学习、形成良好学习氛围，有利于提高我校研究生招生质量和招生声誉；坚持以提高选拔质量为核心，完善全面考查、综合评价、择优选拔的推免生评价体系和工作机制，突出能力考查，注重一贯表现，强化对学生科研创新潜质和专业能力倾向的考核。

## 二、组织与领导

1.学校成立推免生遴选工作领导小组，由学校分管领导，教务部、研究生院、纪委等部门负责人和专家教授代表共同组成，负责全校推免生工作。具体工作由教务部负责实施。

2.各学院（部）成立推免生遴选工作小组，由学院（部）分管领导、系主任和专家教授代表组成，具体实施本学院（部）的推免生工作。

## 三、推荐对象和基本条件

推免生从我校纳入国家普通本科招生计划录取的应届毕业生（不含专升本、第二学士学位、独立学院学生）中择优遴选。参加遴选的学生须符合以下基本条件：

1.具有高尚的爱国主义情操和集体主义精神，社会主义信念坚定，社会责任感强，遵纪守法，积极向上，身心健康。

品行表现优良，无任何违法违纪受处分记录。

诚实守信，学风端正，无任何考试作弊和剽窃他人学术成果记录。

2.具有学术研究的兴趣和潜力，学习刻苦、勤奋，且成绩优秀，已取得毕业要求总学分的四分之三以上（含四分之三）学分，课程平均学分绩点（GPA）在本专业名列前茅，外语水平优秀；记录等级的课程达C及以上等级（体育保健班学生体育课程达D等），且申请时必修课程无“弃考”记录。

3.对有特殊学术专长或具有突出培养潜质者（以下简称“学术特长生”），经三名以上本校本专业教授联名推荐，经学院（部）推免生遴选工作小组严格审查，学校推免生遴选工作领导小组复审，可不受上述“2”的限制。学院（部）推免生遴选工作小组是“学术特长生”审查的第一责任主体。“学术特长生”的具体条件按《关于教授联名推荐“学术特长生”

免试攻读硕士学位研究生的有关说明》(附件)执行。

#### 四、推荐名额分配原则

学校根据当年度教育部下达的推免生名额及要求,依据各学院(部)应届本科毕业生人数、人才培养基地等情况,并结合各学院(部)上届学生的出国深造率、研究生报考率和实际录取率等与人才培养质量相关的因素,确定各学院(部)推免生推荐名额。

#### 五、推荐工作程序

1.动员和公告。各学院(部)在应届本科毕业生中进行动员,宣传上级主管部门及学校各项推免政策、条件及学院(部)的推免工作程序,公布学院(部)推免工作实施细则,含推免生遴选工作小组成员构成、推荐名额、推免生遴选办法等;

2.教务部在教育部“推免服务系统”中上报学校、各学院(部)的推荐及遴选办法,供省级教育招生考试管理机构进行政策审核;

3.申请。符合条件的学生向所在学院(部)提出申请,填写《苏州大学推荐免试攻读硕士研究生申请表》,并提交相应证明材料;

4.学院(部)初选与综合考核。学院(部)推免生遴选工作小组对申请者(含学术特长生)进行资格初审和综合考核,根据申请者的综合考核成绩(含GPA成绩与综合面试成绩之和)从高到低排序并按推荐名额的1:1确定初步推荐名单在学院(部)内公示(学术特长生还须公示有关证明材料和教授推荐信);

5.部门审核。各学院(部)将经公示无异议的初步推荐名单,以及列入名单者的学习成绩单、各种可证明其学术能力和潜力的材料报教务部审核;

6.推免生遴选工作领导小组会审、复审、决定和公示。学校推免生遴选工作领导小组对经学校有关职能部门审核的推免生推荐名单进行复审,确定拟推荐名单经校长办公会讨论通过后,在校内网上公示不少于10个工作日;未经公示的推免生资格无效;

7.上报。教务部会同研究生院招生办公室在教育部“推免服务系统”中,上报按照推免名额遴选并公示的推免生名单,供省级教育招生考试管理机构进行审核。

#### 六、有关管理事项

推免生出现下列情形之一的,取消其推免生资格:

- 1.在申请推免生过程中发现有弄虚作假行为的;
- 2.违反校纪校规,受到学校纪律处分,或被追究法律责任的;
- 3.本科毕业时不能获得学士学位的。

#### 七、附则

1.本办法自发文之日起执行,原《苏州大学推荐优秀应届本科毕业生免试攻读硕士学位研究生工作实施办法(苏大教〔2013〕122号)》自行废止。

2.本办法由教务部负责解释。各学院(部)可根据本办法制定工作细则。

附件

## 关于教授联名推荐“学术特长生” 免试攻读硕士学位研究生的有关说明

根据国家教育部《全国普通高等学校推荐优秀应届本科毕业生免试攻读硕士学位研究生工作管理办法（试行）》规定“对有特殊学术专长或具有突出培养潜质者，经三名以上本校本专业教授联名推荐，经学校推免生遴选工作领导小组严格审查，可不受综合排名限制，但学生有关说明材料和教授推荐信要进行公示”，及其他有关文件精神，现就其中推荐“有特殊学术专长”或“具有突出培养潜质者”（以下简称“学术特长生”）免试攻读硕士学位研究生工作做如下说明：

1.被作为“学术特长生”推荐的优秀应届本科毕业生必须由三名以上本校本专业教授联名推荐。教授推荐信必须负责、详尽地说明被推荐学生的“特殊学术专长”、“突出培养潜质”。推荐信还需进行网上公示。

2.符合以下条件之一者，方可视为有特殊学术专长或具有突出培养潜质的人才，参加由教授联名推荐“学术特长生”免试硕士研究生申请：

（1）参加国家大学生创新性实验计划并通过结题验收或中期检查优秀（前三名）；或参加省级大学生创新性实验计划并通过结题验收或中期检查优秀（前二名）；或获得“著政学者”称号；

（2）参加省部级（含省部级）以上科研项目，并取得指导教师认可、学校有关职能部门认定的研究成果（如收到论文的用稿通知）；

（3）在核心期刊（自然科学以北京大学图书馆的《中文核心期刊要目总览》和《中国科技论文统计源期刊（中国科技核心期刊）目录》为准，人文社会科学以北京大学图书馆的《中文核心期刊要目总览》和南京大学中国社会科学评价中心的《中文社会科学引文索引（CSSCI）》为准）、SCI、EI、SSCI上发表论文1篇以上者（原则上限第一名，指导教师为第一作者的可放宽到第二名）；或在省级学术刊物发表论文2篇以上者（自然科学类论文每篇的篇幅均不少于3个版面、人文社会科学类论文每篇的篇幅均不少于6000字，且限第一名，指导教师为第一作者的可放宽到前二名）；或在省级学术刊物独立发表高质量的学术论文1篇以上者（自然科学类论文篇幅4个版面上，人文社会科学类论文篇幅在8000字以上）；

（4）获得国家级学科竞赛（教育部等中央政府部门或教育部教学指导委员会或国家一级学会[协会]组织的学科竞赛）二等奖及以上（前三名）或省部级学科竞赛（省教育厅等省政府部门或教育部内设司局机构或国家二级学会[协会]或江苏省一级学会[协会]组织的学科竞赛）一等奖及以上（前三名）；或获得国家级学科竞赛三等奖及以上（第一名）或省部级二等奖及以上（第一名）；或组织开展的与所学专业或报考专业密切相关的社会实践活动获得全国表彰（团队第一名或个人）；

（5）获得国家发明专利（前三名）；

（6）取得其他重要科研成果和进行相关实践。

3.学生提供的、可以证明其具有学术特长的所有材料，均须进行网上公示。

# 苏州大学本科生赴国（境）外大学交流学习的 课程认定及学分转换管理办法（试行）

苏大教【2013】130号

为了加强学校本科生在国（境）外大学交流学习期间所修课程的管理，规范课程认定及学分转换的程序，进一步提高学校本科教育的国际化水平，现根据学校的具体情况，特制定本办法。

## 一、课程认定和学分转换的范围

1. 参加校际合作的国（境）外交流项目，学生所修课程学分和成绩按照合作协议予以认定。

2. 参加学院（部）派出的国（境）外交流项目，经教务部、国际合作交流处批准、备案，学生所修课程学分和成绩按照合作协议予以认定。

3. 就读期间自行申请赴教育部认可的国（境）外大学交流学习的学生，并按照《苏州大学普通高等教育本科生学籍管理条例（修订稿）》（苏大教〔2013〕124号）有关规定保留苏州大学学籍者，其所修课程学分和成绩学校予以认定。

## 二、课程认定和学分转换的基本原则

1. 国（境）外大学或其中某学科（专业）学术声誉（课程水平）、学术地位与苏州大学相当。

2. 国（境）外大学课程符合学校各学院（部）教学计划对学生培养的要求。

3. 课程学分转换参照学校学分与学时对应关系，国（境）外所修课程学时不少于拟转换苏州大学课程学时的2/3。

## 三、课程成绩和等级评定

（一）当国（境）外大学的成绩以百分制方式计算时

1. 如拟转换的苏州大学课程为公共体育类、思想政治类、军事类、职业生涯规划类、全校性公共选修类课程，则根据《苏州大学普通高等教育本科生学籍管理条例（修订稿）》（苏大教〔2013〕124号）中有关百分制成绩与等级之间的对应关系直接记录等级，且该课程的成绩不计入全部课程平均学分绩点（GPA）。

2. 如拟转换的苏州大学课程为除上述课程以外其它类别课程，则学生的课程成绩直接以百分制方式录入。

（二）当国（境）外大学的成绩以等级制方式计算时

1. 如拟转换的苏州大学课程为公共体育类、思想政治类、军事类、职业生涯规划类、全校性公共选修类课程，则直接记录等级，且该课程的成绩不计入全部课程平均学分绩点（GPA）。

2. 如拟转换的苏州大学课程为除上述课程以外的其它类别课程，则根据以下对应关系



换算成绩，以百分制方式录入。

(1) 当对方成绩评定标准为 A、B、C、D 和 F 五个等级时：

A:90,B:80,C:70,D:60,F: 不可认定。

(2) 当对方成绩评定标准为 A+/A/A-、B+/B/B-、C+/C/C-、D+/D/D-和 F 时：

A+:93,A:90,A-:87;B+:83,B:80,B-:77; C+: 73, C:70,C-67; D+: 63, D:60,D-: 60;F: 不可认定。

(3) 当对方成绩评定标准为 P 和 F 时：

P: 80; F: 不可认定。

(4) 当对方成绩评定标准为其它等级时，由教务部参照交流学校标准认定课程成绩。

(三) 当国（境）外大学的成绩以其它方式计算时，由教务部参照交流学校标准认定课程成绩和等级。

#### 四、课程认定和学分转换的程序

1. 学生申请赴国（境）外大学学习之前，应充分了解国（境）外大学的课程设置，并对照教学计划，妥善安排自己的学习，书面提交学习计划，报所在学院（部）批准备案。

2. 学生在国（境）外应参照学习计划选修课程，并尽可能多选课程；在国（境）外学习期间，如遇选课问题，应及时与学院（部）、教务部联系。

3. 学生在国（境）外学习期满，应尽快登陆苏州大学“学生园地”填写《苏州大学本科生赴国（境）外大学交流学习的课程认定及学分转换表》（以下简称“转换表”），并将此表格和国（境）外大学成绩单原件和课程介绍、学时证明等材料报学院（部）审核。

4. 教务部对学生提交的“转换表”及相关材料进行复审并完成成绩录入。

5. 课程认定及学分转换完成后，“转换表”及国（境）外大学成绩单原件由学生所在学院（部）存档，最后并入学籍档案。复印件由教务部保存并备案。

五、中外合作办学项目学生课程认定及学分转换参照此办法执行。

六、本办法自发文之日起实施，由教务部负责解释。

# 苏州大学资助优秀本科生出国（境）交流管理办法

苏大教【2017】28号

为进一步推进学校教育国际化发展战略，推动学校高等教育国际合作与交流，增进学生对不同国家、不同文化的认识和理解，培养具有国际视野的高素质人才，鼓励更多的本科生出国（境）学习交流，特制定本管理办法。

## 第一条 资助对象

参加学校、学院（部）组织的出国（境）交流项目或自行联系赴教育主管部门认定的国（境）外教育、科研机构学习交流的全日制在校本科生（不包含港澳台学生、外国留学生）。

## 第二条 资助内容

学校设立专项基金为学生参加国（境）外大学（科研机构）修读课程、短期文化交流和国际会议提供经费资助。

## 第三条 申请条件

申请优秀本科生出国（境）交流资助者必须符合下列基本条件：

1. 热爱祖国，品德优良，获得过学院（部）及以上荣誉称号，身体健康；
2. 学习努力，成绩优良，平均学分绩点 3.0 及以上或排名班级前 30%，获得过校级及以上奖学金；
3. 外语符合国（境）外大学（科研机构）的入学要求。

## 第四条 遴选程序

1. 遴选工作由苏州大学本科生出国（境）交流管理工作协调小组负责（以下简称“协调小组”）。

2. 协调小组每年根据学校的实际情况公布资助本科生出国(境)交流项目和资助金额。学生根据各项项目的要求自愿报名，各学院（部）审核，协调小组组织评选，公示及分管校领导审定后予以公布。

## 第五条 其它事项

1. 学校在获资助学生出国（境）前支付资助经费的 50%。学生返校后，经审核，符合苏州大学本科生在国（境）外学习和交流要求的学生将获得余下 50%的资助经费。参加短期文化交流的学生在学成回校后一次性发放资助经费。

2. 获资助学生在国（境）外学习和交流期间没有完成相应的任务或违反学校有关规定，学校将追回已拨付的资助经费。

3. 获资助学生必须履行按期回国（境）的义务，并对自己在国（境）外的行为全权负责。

4. 获资助学生完成交流项目后，应向协调小组提交书面总结报告，发表的相关论文和印发的相关宣传材料应注明接受本专项资助。

5. 学生在校学习期间，最多可获评两次本管理办法所规定的资助。

**第六条** 本管理办法自发文之日起实施，由“苏州大学本科生出国（境）交流管理工作协调小组”负责解释。原《苏州大学资助优秀本科生出国（境）交流管理办法》（苏大教〔2012〕70号）同时废止。

# 苏州大学本科生出国（境）交流 经费资助实施细则

苏大教〔2017〕29号

为加快推进“国内一流、国际知名”高水平研究型大学建设，鼓励更多的优秀本科生出国（境）交流，着力培养具有国际视野和国际竞争力的高素质人才，根据《苏州大学资助优秀本科生出国（境）交流管理办法（2017年修订）》（苏大教〔2017〕28号）文件精神，结合学校近年相关工作实际情况，制定本实施细则。

## 一、资助对象

（一）我校拟参加学校或学院（部）组织的出国（境）交流项目、应邀参加国际学术交流活动的全日制在校本科生；

（二）在校就读期间拟自行联系赴教育主管部门认定的国（境）外教育、科研机构学习交流，且按照学校有关规定保留学籍的本科生。

## 二、申请条件

（一）热爱祖国，拥护中国共产党的领导；

（二）遵守宪法和法律，遵守学校规章制度，在校期间无违法违纪行为；

（三）具备扎实的专业基础，较强的学习和交流能力，综合素质好，学习成绩优良，无不及格科目，获得学院（部）及以上奖励或荣誉；

（四）具备良好的外语水平，达到留学高校学习设定要求。

## 三、资助标准

学校设立专项经费用于资助本科生参加出国（境）交流，资助分为全额资助、部分资助和资助补贴三种方式，具体标准如下：

（一）申请学生进校后已修课程平均绩点在 3.8 及以上，家庭经济困难，在校期间曾获得国家励志奖学金或同时获得国家奖学金与国家助学金。赴国（境）外交流学习一学期，资助一次往返国际旅费、学费和规定学习期间的有关费用（包含伙食费、住宿费、注册费、医疗保险费等，参照国家公派留学人员奖学金资助标准执行）。该类资助经费总额原则上不超过苏州大学本科生出国（境）交流专项基金年度投入经费的 5%。

（二）申请学生进校后已修课程平均绩点在 3.3 及以上或排名班级前 20%，赴国（境）外世界排名前 100 名高校交流学习一学期及以上，可获资助 5 万元/人次。

（三）申请学生进校后已修课程平均绩点在 3.3 及以上或排名班级前 20%，赴国（境）外交流学习一学期及以上，可获资助 3 万元/人次。

（四）申请学生进校后已修课程平均学分绩点在 3.0 及以上或排名在班级前 30%，赴国（境）外交流学习一个月及以上，可获资助 1 万元/人次。

(五) 申请学生进校后已修课程平均学分绩点在 3.0 及以上或排名在班级前 30%，赴国(境)外文化交流不超过一个月，可获资助 0.5 万元/人次。

(六) 应邀赴国(境)外参加学术交流活动的，以实际发生的会议费、国际旅费予以资助，以 0.5 万元/人次为上限。

#### 四、组织机构

苏州大学本科生出国(境)交流经费资助遴选工作由苏州大学本科生出国(境)交流管理工作协调小组(以下简称“协调小组”)负责组织实施。

#### 五、遴选流程与经费发放

(一) 时间：每年春季学期发布当年度出国(境)交流项目信息，并启动申请与评选工作，原则上每学年集中评选一次。

##### (二) 评选程序

1. 学院(部)审核：符合申请条件的学生可向所在学院(部)提交《苏州大学本科生出国(境)交流经费资助申请表》、学业成绩单原件、外语成绩证明复印件等，各学院(部)进行审核并将审核通过的名单在学院(部)公示一周，无异议后报协调小组。

2. 协调小组评选：评选坚持公开、公平、公正、择优的原则，根据学校年度财务预算，结合学生申请情况、境外交流项目所需费用等因素综合考虑，确定资助名额。

3. 学校审定公示：协调小组将评选结果报分管校领导审定后予以公示。对公示无异议的，协调小组公布资助学生名单。

##### (三) 经费发放

1. 获得资助学生须在当年 1 月 1 日至 12 月 31 日期间赴国(境)外交流学习。

2. 参加一个月以上国(境)外学习交流的资助经费原则上在学生办理出国(境)手续后发放资助经费的 50%，学成回校后发放剩余的 50%；一个月以内的文化交流资助经费在学生学成回校后予以一次性发放。

#### 六、其他事项

(一) 学生出国(境)期间的学籍管理由教务部按照学校相关规定执行。

(二) 学生须对自己在国(境)外的行为全权负责。若学生在国(境)外学习和交流期间没有完成相应的任务或违反国家相关法律法规、省或学校有关规定，学校将追回已经拨付的资助经费。

(三) 学生申请赴国(境)外学习之前，应充分了解对方学校的课程设置，并对照我校的教学计划，妥善安排学习计划，报所在学院(部)备案。

(四) 学生在国(境)外学习期满后，按照《苏州大学本科生赴国(境)外大学交流学习的课程认定及学分转换管理办法(试行)》(苏大教〔2013〕130 号)的有关规定，完成课程认定、成绩评定和学分转换等工作，并向协调小组提交书面总结报告。

#### 七、附则

(一) 学生在校期间，可获得本专项经费资助不超过两次。

(二) 本办法自颁布之日起实施，由“苏州大学本科生出国(境)交流管理工作协调小组”负责解释，原《苏州大学本科生出国(境)交流奖学金实施细则(试行)》(苏大教〔2014〕18 号)废止。

# 苏州大学“卓越医师教改班”分流淘汰实施细则

苏大教【2014】2号

为保证医学部“卓越医师教育培养计划”培养目标的实现，激发“卓越医师教改班”（以下简称教改班）学生的学习积极性与自觉性，努力培养高质量的医学拔尖创新人才，决定对教改班学生实行分流淘汰制，特制定本实施细则。

一、教改班学生的分流淘汰分两个阶段：医学基础课程教学阶段结束、进入临床课程教学阶段之前；医学临床课程教学阶段结束、进入临床实习阶段之前。

有以下情况之一者，须分流转入临床医学专业普通班：

1. 必修课程中有学分绩点低于 1.0 者；
2. 因违反校纪、校规而受到行政处分者；
3. 临床医学专业阶段性考核未通过者。

二、本人要求转入临床医学专业普通班学习者，需申请并经学部批准。

三、转入临床医学专业普通班学习者，根据普通班培养方案审核其毕业及学位资格，原所修课程，经审核认定，可冲抵相应课程的学分。

四、其它学籍问题参照《苏州大学普通高等教育本科生学籍管理条例（修订稿）》执行。

五、本细则自 2014 级起实施，由教务部负责解释。

# 苏州大学毕业实习评优条例

苏大教 [2004] 50号

为进一步提高毕业实习质量，更好地总结经验，鼓励先进，改善实习效果，特制定本条例。

## 一、评优的范围和对象：

凡参加毕业实习的本、专科学生及其指导教师。

## 二、评优条件：

### （一）教师教育专业

#### 1、优秀实习指导教师：

（1）能认真制定实习点的实习工作计划，及时、主动地和实习中学联系，并取得实习中学领导、教工的密切配合，带领全组实习生搞好实习工作。

（2）对实习指导工作能认真负责，不仅能指导好实习生的课堂试教、实习班主任工作和教育调查工作，还能做好实习生的思想工作，关心他们的生活和健康。

（3）在实习期间能深入实际，经常听课，了解情况，对学生的实习工作善于指导；能充分调动实习生的主观能动性，发展他们的智能；能及时总结，推广好的经验，及时发现、克服倾向性问题，实习工作效果良好，受到所在实习中学领导、教师的一致好评。

#### 2、优秀实习生

（1）整个实习期间，主动积极，认真负责，虚心好学，刻苦钻研，精益求精，出色完成课堂试教、实习班主任工作、教育调查等各项任务。实习成绩优秀，并在某方面有所改进和突破，效果较好。

（2）能严格执行实习生守则和教育实习中有关规章制度，遵守实习学校的各项制度。

（3）能发扬团结互助、艰苦奋斗的精神。

#### 3、优秀实习组（点）

（1）整个实习组（点）的每个成员之间互相关心、互相帮助、团结协作。集体观念强，能齐心协力搞好实习工作。

（2）整个实习组（点）中的每个成员都能严格遵守学校及实习学校的一切规章制度，严格履行实习手册中的各类守则和规定，没有任何因个人的行为而影响该实习组（点）和学校的形象。

（3）该集体所有成员都能发扬虚心好学、刻苦钻研、勤勤恳恳、踏踏实实的精神，出色地完成实习中的各项任务。并通过教育实习，在思想、教师的业务素质、工作能力等诸方面都有明显的进步。

#### 4、教育实习先进院（系）：

（1）成立以院（系）领导为组长的实习领导小组，全面负责本院（系）教育实习工作。分工明确、责任落实、顺利完成全院（系）实习工作的组织、落实工作。实习工作应列入

院（系）学期工作计划中。

（2）对本期实习质量的提高有一整套措施、方法和方案。在实习前进行各种形式的动员、讨论、比赛等；实习期间组织教师、学生进行形式多样的教研活动，组织学生进行相互听课交流，每个院（系）在每个片上至少开一次实习生公开课；实习后认真进行总结，召开实习总结交流大会，对存在的问题有改进的措施，能为今后的实习师生创造更多的优越条件，如期完成实习任务。

（3）实习领导小组能定期召开实习工作会议（每二周一次），具体研究和布置实习工作，效果明显。院（系）的领导能有计划的定期去各实习点专程看望实习师生，了解实习中的各方面情况，扎扎实实地处理好实习中产生的问题。

（4）各实习点的学生能认真履行好各自的职责，努力完成实习中的各项任务。严格地遵守实习学校和实习期间的各项规定和制度。无违反《实习生守则》的事件发生。

（5）全体实习带队教师都能认真履行指导教师职责，工作能做到实处，能带领实习生创造性地完成实习的各项任务，且能受到实习中学领导、教师的一致好评。没有不履行指导教师职责的行为发生。

## （二）非教师教育专业

### 1、优秀指导教师

（1）能充分做好实习前的准备工作，认真制订实习进度计划，周密安排学生实习任务；

（2）实习期间，能及时、主动地和实习单位联系，取得实习单位领导与指导人员的密切配合，认真履行指导教师职责，圆满完成实习指导任务，受到实习生与实习单位的好评；

（3）能为人师表，关心学生的生活和健康，实习期间无事故发生；

（4）实习结束，能认真做好学生的考核工作，组织全体实习生总结交流。

### 2、优秀实习生

（1）实习期间，虚心好学，刻苦钻研，能较好地将所学理论知识应用于实践，出色完成规定的实习任务；

（2）能严格遵守实习生守则和实习单位的各项规章制度；

（3）尊重指导教师，服从实习单位的安排，积极主动地做好各项工作，受到实习单位的肯定与好评；

（4）实习结束，认真完成实习报告，实习成绩优秀。

### 3、优秀实习组（点）

（1）整个实习组（点）的每个成员之间互相关心、互相帮助、团结协作。集体观念强，能齐心协力搞好实习工作。

（2）整个实习组（点）中的每个成员都能严格遵守实习单位的一切规章制度，严格履行实习手册中的各类守则和规定，没有任何因个人的行为而影响该实习组（点）和学校的形象。

（3）该集体所有成员都能发扬虚心好学、刻苦钻研、勤勤恳恳、踏踏实实的精神，出色地完成实习中的各项任务。并通过毕业实习，在思想、业务素质、工作能力等诸方面都有明显的进步。

## 三、奖励：



凡获得模范实习指导教师、优秀实习指导教师、优秀实习生和实习工作先进集体者，学校将给予一定的物质奖励并发给荣誉证书。

#### 四、评选办法和时间

1、由各实习组（点）推荐，经各院系实习领导小组综合评定，报学校审核。

#### 2、名额分配

##### （1）优秀实习生：

学生人数在 120 人以上的，可评选 3 名优秀实习生；学生人数在 60 人以上 120 人以下的，可评选 2 名优秀实习生；学生人数在 60 人以下的，可评选 1 名优秀实习生（按专业人数计）。

##### （2）优秀实习组（点）

优秀实习组（点）的评选工作只针对教育实习和医学临床毕业实习进行。各院系可根据评选条件和具体情况，可评选 1-2 个优秀实习组（点），评选时，要坚持质量标准，宁缺毋滥。

##### （3）优秀实习指导教师

以院系为单位，可评选 2-4 名优秀实习指导教师（师范 1-2 名，非师范 1-2 名）。医学临床毕业实习和采用分散实习形式的毕业实习，不评优秀实习指导教师。学校还将在教育实习优秀实习指导教师中评选 1-3 名模范实习指导教师。

##### （4）实习工作先进院（系）

此项评优工作由教务处负责，只针对有教育实习的院（系）。在坚持标准的前提下评出 1-2 个实习工作先进院（系）。

3、上报学校的先进集体和个人都应有典型事迹介绍和相关的材料，材料包括：

（1）实习工作先进院（系）：实习领导小组名单、会议记录、工作计划、条例及其它活动的书面记录等。

（2）优秀指导教师材料：个人书面小结、实习工作计划、提高实习质量的措施等。

（3）优秀实习生材料：实习中学的评语、部分教案、班主任工作计划，教育调查报告、院（系）实习领导小组的推荐意见等。

（4）优秀实习组（点）材料：院（系）推荐意见、小组实习总结、小组实习工作计划等。

4、各院系可根据本条例精神，结合实际情况制定出具体评选的实施办法。有关评奖材料和院系书面的实习总结，应于每期实习结束后 20 天内交教务处。逾期不报评奖材料的，将作放弃处理。

五、本条例从公布之日起试行，由教务处负责解释。学校以往条例如与本条例相冲突，以本条例为准。

# 苏州大学本科生毕业实习工作条例

苏大教〔2012〕12号

毕业实习是一门具有专业特点的综合实践性课程，是学生巩固和深化所学理论知识，培养创新与创业意识，进行基本技能综合训练不可缺少的一个重要教学环节。为加强毕业实习教学管理，提高毕业实习教学质量，更好地完成教学计划规定的实习任务，特制定本条例。

## 一、任务

1、按专业培养目标，使学生深入企业、学校、医院和机关等部门从事本专业所必需的各种基本技能训练，提高实践动手能力；使学生了解本专业范围内的工作组织形式、管理方式及技术方法等；

2、培养学生理论联系实际，从实际出发分析研究问题的能力，并为学习后续课程和毕业后从事本专业工作打下必要的实践基础；

3、使学生深入一线实际了解国情、社情和民情，增强事业心和责任感，培养良好的职业道德。

## 二、实习的组织形式

各学院（部）应根据专业性质、专业特点、实习要求等，采用集中、分散或其他相应的方式，有组织地进行毕业实习工作。学校鼓励各学院（部）对实习方法、实习内容进行改革，使实习工作不断适应经济和社会形势的发展，确保实习质量。

## 三、工作程序

### （一）编写毕业实习教学大纲

1、毕业实习教学大纲是各专业根据教学计划制定的指导实习教学工作的纲领性文件。凡教学计划规定开设的实习均应有实习教学大纲。它是制订实习计划、组织实习和对学生进行业务考核的基本依据，各学院（部）应在制定专业培养计划的同时，拟定该专业的毕业实习大纲，并指定必要的实习指导书或编写实习参考资料；

2、毕业实习教学大纲应包括：实习性质、目的和任务、内容和要求、实习程序、时间安排、组织形式、学生实习报告要求、成绩考核及评分办法等；

3、毕业实习大纲由各学院（部）报教务处审批后实施；

4、在毕业实习教学大纲执行过程中应注意总结经验，定期修订。同时，应根据学科发展的需要，不断改革教学内容与方法，注重学生创新意识、创新能力的培养，适应社会对人才的需求。

### （二）制定实习计划

1、在进行毕业实习的前一学期的第八周，各学院（部）以实习大纲为基础，根据实习工作的特点，编制实习计划及实习经费预算，经学院（部）领导批准后，将实习计划报送教务处备案；

2、实习计划包括：实习内容和要求、起止时间、实习地点、实习形式、年级专业、指

导小组、指导教师等；

3、实习计划需严格按本科生培养计划制定。实习计划一经批准，应严格执行，不得随意更改、提前、推迟或缩短实习时间。特殊情况需变动者，须经学院（部）分管教学院长同意并报教务处批准后实施。

### （三）确定实习指导教师

1、实习指导教师由各学院（部）根据实习的具体要求安排，主要在专业教师中选派；。

2、指导教师条件：具有中级职称以上，教学经验比较丰富、对本专业的实践教学比较熟悉、有一定组织管理能力的教师；

### 3、指导教师与学生的比例

工、农科集中实习的不超过 1: 15，分散实习的不超过 1: 20；文、理科实习指导教师的配备比例可酌情加大，但最大不超过 1: 30 。

### （四）落实实习单位

1、各学院（部）根据实习计划，负责落实实习单位（师范生的教育实习除外）。所选择的实习单位要与专业对口，有一定规模，就地就近，相对稳定，技术和管理水平比较先进，重视学生实习工作并在需要时能安排师生食宿，能够满足实习教学要求；

2、分散实习对实习单位的基本要求参照集中实习单位的要求。对自行联系实习单位确有困难的学生，应由各学院（部）负责安排；

3、采用集中实习的学院（部），实习开始前一周，需将毕业实习（集中）单位汇总表报送教务处备案；

4、采用分散实习的学院（部），实习开始后一周内，需将毕业实习（分散）单位汇总表报教务处，以便检查。

### （五）做好实习动员

实习动员工作，由各学院（部）分管教学院长主持于实习前进行。通过动员，使学生了解实习的目的、任务、内容、方法、要求与时间安排等。同时，在实习前各学院（部）要认真组织师生学习实习教学大纲，按实习教学大纲的要求，指导教师编写实习教学日历，落实实习计划；还要向学生进行纪律教育、安全教育及保密教育等。

### （六）实习的过程管理

各学院（部）均应在每次实习前成立相应的实习领导小组。领导小组由学院（部）分管教学院长、辅导员、指导教师、系（所）负责人等组成，全面负责实习工作。

在实习期间，各学院（部）应派专人到各实习点进行巡视，及时掌握实习情况，督促学生按时完成实习任务。实习开始后的一周内将巡视安排表交教务处实践教学科。

对采用分散实习的专业，学院（部）要制定学生实习联系卡，在收到实习接受单位回执且有专人指导的情况下，该学生的实习方为有效，实习结束后实习单位给出实习考核结果，否则不被认可。

### （七）毕业实习考核与成绩评定

1、各学院（部）实习领导小组负责各专业实习的考核和成绩评定工作；

2、实习成绩可根据考试、实习报告、调查报告、实习日记、实习单位评语和结论等各方面进行综合评定；学生必须完成全部实习内容，方可参加实习考核工作。实习的成绩由

指导教师负责评定，学院（部）考核领导小组审核。实习成绩评定，采用百分制；

3、学生在实习期间，缺席三分之一以上者（含病事假），根据情况令其补足或重修，否则不能参加考核。实习成绩不及格者，必须重修；

4、学生参加并完成学校组织的带薪实习项目可以冲抵学生的实习学分；

5、对违反实习管理规定者，学校将根据《苏州大学普通高等教育本科学生学分制学籍管理规定》和《苏州大学学生纪律处分实施细则》进行处理。

#### （八）做好实习的总结工作

为了不断提高实习质量，有利于交流和积累实习教学经验，实习结束后，各学院（部）应组织参加实习的师生对实习工作进行全面总结并写出书面总结，于实习结束二周内交教务处。

### 四、实习基地建设

各学院（部）应重视实习基地建设，认真做好实习基地建设规划，主动与接受实习生的单位保持联系，开展协作，建立长期、稳定的校外实习基地。实习基地建立后，各学院（部）要帮助实习基地进行科学研究，指导人才培训工作，以提高实习基地的研究水平和指导能力。

#### 1、建立实习基地的总体要求：

（1）全校各专业均应该建设相对稳定，功能齐全的实习基地。各学院（部）应根据具体情况，每个专业至少建立 1-2 个相对稳定的校级实习基地；

（2）实习基地的条件应满足实习教学大纲要求；

（3）积极创造条件，重视校内专业实验室和多种模拟设施的建立，加强校内实习基地建设。

#### 2、实习基地申报程序

##### （1）校级实习基地的申报程序：

在与实习单位充分协商和沟通的基础上，由学院（部）或实习单位写出申请报告和协议书的商议稿，报教务处；由教务处组织相关人员进行实地考察论证，提出初步意见，经分管教学副校长审批同意后，签订合作协议书并举行挂牌仪式。

##### （2）学院（部）级实习基地申报程序：

专业或教研室负责人在与实习单位充分协商和沟通的基础上，专业或教研室负责人或实习基地写出申请报告和协议书的商议稿，送交学院（部）分管教学院长审批同意后签订合作协议书，并报教务处备案。

### 五、指导教师职责

#### （一）带队指导教师职责：

##### 1、集中实习指导教师职责

（1）指导教师应在实习前应按实习教学大纲要求制定实习实施计划并具体落实；

（2）指导教师应提前到实习点了解和熟悉情况，做好实习前的准备工作；

（3）指导教师要以身作则，言传身教；关心学生的思想、生活和健康，加强对学生进行纪律、安全、保密等方面的教育，防止意外事故发生。对在实习中违反纪律且情节严重的学生，指导教师要对其进行批评教育，并及时向学院（部）汇报；

(4) 积极配合实习单位工作，及时解决实习中的问题，争取实习单位的支持和帮助，注意搞好实习单位的关系；

(5) 指导教师要及时了解、掌握及检查学生完成实习的情况，指导学生编写实习报告，调查报告和设计等；

(6) 指导教师和指导实习期间不得擅自离开岗位从事其它工作，不得私自找人顶替指导，否则按教学事故处理；实习期间原则上不得请假，如遇特殊情况必须请假，应经学院（部）批准；

(7) 指导教师负责学生的考勤与成绩评定工作，实习结束时应做好实习总结工作。

## 2、分散实习巡回指导教师职责

(1) 巡回指导教师应采用包括实地考察等各种形式，了解各实习点的实习进展情况，帮助学生解决实习中的困难；

(2) 抽查学生实习日记，督促学生全面完成实习任务；

(3) 对在实习中违反纪律且情节较重的学生，巡回指导教师应及时向学院（部）汇报，并作相应的处理；

(4) 实习结束，巡回指导教师要认真做好考核和总结工作。

## (二) 实习单位指导人员的职责

(1) 掌握实习大纲要求，把握实习进度；

(2) 认真做好实习生的考勤工作，督促其完成实习任务；

(3) 实习期间，主动与学校联系，通报学生实习情况；

(4) 实习结束，写好学生的实习评语，给出实习成绩的初步意见。

## 六、学生实习纪律

1、学生应尊重指导教师，服从安排，虚心请教；

2、学生在实习中应严格遵守实习单位及借宿单位的规章制度；

3、学生必须严格执行请假制度，未经允许不得擅自外出。如遇特殊情况（病、伤、公假等），三天以内者需持证明向指导教师请假，三天以上者需持证明通过指导教师向学院（部）分管教学院长请假，并报教务处。学生擅自外出，以旷课论处（每天按8学时计）；

4、实习期间，要增强安全意识，严格执行操作规程，防止发生意外。否则，后果自负；

5、学生应严格遵守实习生守则，努力完成实习的各项任务。

## 七、实习经费

实习经费由学院（部）在学校下达的包干经费中使用。

八、实习期间，教师和实习生的医疗费用报销，按苏州大学医疗费报销的有关规定执行。

九、医学临床毕业实习和师范教育专业的教育实习有特殊规定，学校另定实施细则。

十、本条例自发布之日起实施，原《苏州大学普通高等教育本、专科毕业实习工作条例》（苏大教[2004]49号）同时废止。

十一、本条例由教务处负责解释。

附件：1、苏州大学实习教学安全、保密规定

2、苏州大学学生实习守则

# 附件 1：苏州大学实习教学安全、保密规定

## 一、实习安全规定

1、各学院（部）在实习前进行的实习动员中要进行安全教育，并指定专人负责安全工作，制定安全措施，确保师生在校外实习单位进行实习时的人身安全、设备安全及其他方面的安全。

2、学生要遵守实习单位的安全、保卫规定，严格遵守操作规程和劳动纪律。

3、学生在实习中有劳动或操作作业时，应进行安全技术培训，做好安全措施，未经允许不得擅自调换工种或设备，不得私自动用其他设备、仪器和车辆等。

4、实习学生应遵守地方法规和规章，遵守社会公德。

5、注意饮食卫生及交通安全，妥善保管好自己的钱、财、物。

6、凡实习生离队活动时，必须向实习小组负责人请假，夜间不得一人外出。

7、健全作息制度，注意居住房屋的用电安全。

8、实习期间如发生事故，实习师生应及时向实习单位和学校报告。

## 二、实习保密规定

1、实习师生应严格遵守实习单位的保密制度。

2、各学院（部）在实习前和实习期间，应结合专业特点和具体情况对实习师生进行保密教育，并指定专人负责保密工作。

3、实习人员在借阅资料、复印资料、摘录资料时，应按照规定并取得实习单位同意进行。借阅的资料应在规定的时间内归还。

4、实习内容必须记在学校统一发给的实习日记本或野外记录本上。如涉及保密性质的内容，实习结束时由指导教师和负责保密人员将日记本或野外记录本中有关内容收齐交实习单位或交回学校。

5、实习期间，在实习单位办理的通行证等有关证件，要注意妥善保管，如有遗失，要及时声明。

## 附件 2：苏州大学学生实习守则

1、在实习前必须按学院（部）的动员要求，认真学习实习教学大纲、实习计划，明确实习的目的与要求、方法和步骤，做好实习的准备工作。

2、按规定时间到实习场所进行实习。在乘车前往实习地点或返校期间，听从指挥和统一调度。学校统一安排交通工具时，不得擅自乘坐其它交通工具。

3、认真参加实习，听从指导教师的指导。写实习日记，简明扼要地记载当日所完成的实习任务和收获，实习结束后，按规定时间交出实习日记、实习报告、社会调查报告等。

4、实习期间，严格遵守实习单位和学校的有关规章制度，特别是保安、保密、操作规程和劳动纪律等方面的制度，不迟到、不早退，有事请假。

5、实习期间，实习小组可根据实际情况，制订实习公约和学习生活等方面的制度，定期检查执行情况，保证实习顺利进行。

6、在实习中，如涉及保密性质的内容或在实习日记本中记有保密性质的内容，实习结束时由指导教师和保密员将日记本中有关内容收齐交所在实习单位或交回学校。

7、违反纪律且情节严重，经批评教育不改者，学院（部）可令其返回学校，不予评定实习成绩，并给予相应的行政处分。

8、实习期间，严格遵守安全规定，防止意外事故的发生。

# 苏州大学本科生毕业设计（论文）工作办法

苏大教【2013】123号

毕业设计（论文）是本科专业人才培养方案的重要组成部分，是培养学生综合运用所学基础理论、基本知识和基本技能，进行科学研究初步训练，提高分析、解决实际问题能力的重要教学环节。它有利于培养学生良好的工作作风、独立工作能力和创造性思维。为加强毕业设计（论文）工作的规范管理，提高毕业设计（论文）的质量，特制定本办法。

## 一、目的和要求

1. 培养学生综合运用所学知识和技能的能力，加强学生分析和解决实际问题的能力和独立工作的能力；

2. 培养学生实验研究的能力、技术经济分析和组织工作的能力、撰写科技论文及学术报告的能力、正确运用国家标准和技术语言阐述理论和技术问题的能力等；

3. 培养学生调查、收集、加工各种信息的能力和获取新知识的能力；

4. 培养学生创新意识及严肃认真的治学态度和严谨求实的工作作风；

5. 鼓励本科毕业设计（论文）课题与生产实际紧密结合，在条件许可的情况下，允许或推荐部分优秀学生到校外单位进行毕业设计（论文）；

6. 各学院（部）应根据本学科专业的特点制定各专业毕业设计（论文）的教学基本要求，并按教学基本要求开展教学工作。

## 二、组织领导

毕业设计（论文）工作在分管教学副校长领导下，由教务部统一协调与管理，各学院（部）具体组织落实。各学院（部）分管教学的院长对本院（部）毕业设计（论文）工作的组织管理和教学质量全面负责，具体任务为：

1. 成立学院（部）毕业设计（论文）教学指导小组，组长由分管教学院长担任，成员一般由各专业建设负责人组成；

2. 根据各专业培养目标和教学基本要求，组织毕业设计（论文）教学指导小组成员制定本学院（部）本科毕业设计（论文）工作的计划和实施细则；

3. 组织与落实本学院（部）学生毕业设计（论文）的各项工作：

（1）审核允许进入毕业设计（论文）环节的学生名单，并同时将暂不能进入该环节的学生名单报教务部。

（2）组织毕业设计（论文）教学指导小组成员审核毕业设计（论文）题目，组织学生选题，明确选题性质；

（3）审核指导教师资格；

（4）审核批准在校外单位做毕业设计（论文）学生的申请，并同校外单位及学生签订联合指导协议及安全协议；

（5）负责检查学生毕业设计（论文）的进度和质量，协调解决毕业设计（论文）过程



中存在的问题；

(6) 批准设立毕业设计(论文)答辩委员会及答辩小组；

(7) 负责毕业设计(论文)的经费管理；

(8) 负责学生毕业设计(论文)的成绩评定工作；

(9) 督促并检查毕业设计(论文)的资料归档工作；

(10) 组织优秀毕业设计(论文)、优秀毕业设计(论文)团队与优秀指导教师的评选和推荐工作。

### 三、过程管理

#### (一) 毕业设计(论文)准入制度

毕业设计(论文)实行准入制度,各专业在人才培养方案中明示学生进入毕业设计(论文)环节前所需获得的最低学分,达到该学分者方可进入毕业设计(论文)环节。

#### (二) 时间要求

毕业设计(论文)时间严格按照《苏州大学本科教学手册》中对各专业所规定的时间执行。

#### (三) 工作表格

毕业设计(论文)工作用表应使用学校统一制订的毕业设计(论文)工作用表格式,相关表格可从教务部网站下载。

#### (四) 选题原则

选题是保证毕业设计(论文)质量的重要环节,各学院(部)在进入毕业设计(论文)阶段以前必须全部落实选题,并填写《苏州大学毕业设计(论文)选题汇总表》。选题汇总表应在第八学期(五年制专业第十学期)开学的两周内交教务部备案。在毕业设计(论文)开始后,若确需调整或更改选题,应填写《苏州大学毕业设计(论文)选题变动申请表》,经指导教师和学院(部)分管教学院长批准后方可调整或更改,各学院(部)的选题变动申请表应于第八学期(五年制专业第十学期)的第九周前汇总并报教务部备案,第十周开始不再允许更改选题。

选题应符合如下原则:

1. 选题符合专业培养目标,满足教学基本要求;

2. 选题应尽量结合教学、科研、生产、实验室建设等实际需要,符合社会发展、科学技术进步的需要,具有一定的新颖性、先进性、开拓性;

3. 选题应贯彻因材施教的原则,让每位学生在原有的水平和能力上有较大的提高,鼓励一部分优秀学生有所创造;

4. 选题一般由指导教师提出,原则上每位学生独立完成一个课题。确因题目较大等特殊情况可限2人合作,但必须注明每位学生独立完成的部分;

5. 鼓励多个指导教师联合起来,共同指导多名学生,组成毕业设计(论文)团队,开展团队合作研究。毕业设计(论文)团队必须有一个总的题目,每个学生必须有一个分题目,各分题设计合理,研究内容有机联系,能反映团队成员之间的实质性协调与配合。毕业设计(论文)团队应提交一个总的报告,同时每个学生也必须完成一篇独立的毕业设计(论文);

6. 学生自定毕业设计（论文）题目，应经指导教师审定；
7. 选题应提前准备，把握好内容、难度、时效，所有选题须经分管教学的院长审核后  
方可正式列入选题计划；
8. 鼓励选择具有实际应用价值的课题和隶属科研项目的课题列入本科生毕业设计（论  
文）选题计划；
9. 对非计算机软件专业的学生要求完成计算机软件设计方面题目时，选题涉及的设计  
内容必须符合学生本专业培养目标的要求；
10. 每届学生的毕业设计（论文）选题应避免重复。

#### （五）指导教师职责

1. 毕业设计（论文）实行指导教师负责制，指导教师由分管教学院长聘任，每位教师  
指导本科生人数一般在 6 人以内，文科一般不超过 8 人；
2. 指导教师必须具有讲师（或相当技术职称）以上职称，同时有着一定的实践经验。  
助教不可单独指导毕业设计（论文），可视工作需要有计划地安排他们协助指导，培养他  
们今后独立指导的能力；
3. 学生申请在校外单位完成毕业设计（论文），实行毕业设计（论文）“双导师制”，  
即应由分管教学院长以合作指导的形式聘请相关单位相当于讲师以上职称的科研、工程技  
术、管理人员担任校外指导教师，同时指定学院（部）内相关专业教师作为校内指导教师，  
以便及时掌握进度和要求，协调有关问题；
4. 在选题确定后，指导教师必须做好充分准备，周密安排进度计划，指导学生认真填  
写《苏州大学毕业设计（论文）任务书》；
5. 在学生进行毕业设计（论文）一开始，指导教师应将毕业设计（论文）的教学基本  
要求、各阶段的任务、答辩评分办法向学生宣布，使学生做到心中有数；
6. 指导教师要循序渐进地指导学生按计划进程完成毕业设计（论文）各阶段的任务，  
着重启发引导，发挥学生的主观能动性，既不包办代替，也不放任自流。指导教师要在严  
格要求的同时，注意对学生全面素质的教育和个性培养，做到教书育人；
7. 指导教师应随时掌握学生毕业设计（论文）的进度和质量，注意考察学生掌握知识  
和实际工作的能力以及学生的学习与工作态度、出勤等，学生的学习态度、纪律表现等将  
作为毕业设计（论文）结束时评定成绩的参考依据；
8. 指导教师对学生的指导、检查和答疑，文科专业每周每生不得少于 1 次，其它专业  
每周每生不得少于 2 次，每次对学生指导不得少于 2 小时；
9. 指导教师要指导学生正确撰写毕业设计（论文）报告，格式要规范，内容要详实，  
数据要如实，图形要工整，文字要流畅；
10. 指导教师要做好毕业设计（论文）答辩前的审阅工作并及时写出评语和评定成绩，  
指导学生熟悉答辩过程，提高表达能力，督促学生做好答辩前的各项准备事宜；
11. 指导教师有责任向有关刊物推荐优秀的毕业设计（论文）公开发表。

#### （六）学生守则

1. 学生根据本学院（部）公布的毕业设计（论文）选题指南，结合自己具体情况进行  
选题，在题目确定后必须尽早与指导教师联系，做好毕业设计（论文）的准备工作；

2. 学生申请在校外单位做毕业设计（论文）的，应及时向本学院（部）提出申请，并提交有关单位的接受证明、校外单位指导教师的相关信息等供本学院（部）领导审核；

3. 毕业设计（论文）开始两周内，学生必须写出对毕业设计（论文）所选题目的认识、文献资料查阅情况及毕业设计（论文）进度计划等，并将与课题相关的文献综述报告（不少于 1000 字）交指导教师审阅；

4. 每个学生必须认真独立完成毕业设计（论文）阶段规定的全部学习任务，充分发挥主动性、创造性和刻苦钻研精神，严禁弄虚作假，不得抄袭他人的毕业设计（论文）或已有成果；

5. 学生要勇于创新，敢于实践，加强各种能力的锻炼和培养（如计算机和外语能力等）。参阅外文文献资料不得少于 3000 个外文单词，并译成中文（外语类、汉语类等特殊专业除外）。体育学院和艺术学院的专业允许适当减少，但不得少于 2000 个外文单词；

6. 学生要尊敬指导教师，虚心接受指导，遵守纪律，爱护公物。如因不听指导造成的伤害或其他不良后果，均由学生本人负责；

7. 学生撰写毕业设计（论文）时，应做到条理清晰，逻辑性强，符合写作规范。毕业设计（论文）正文字数：文科专业不得少于 8 千字，其他专业不得少于 6 千字，外语类专业不得少于 3 千字；

8. 学生在毕业设计（论文）阶段，原则上不允许请假。如遇特殊情况，需本人提出书面申请，指导教师签字，分管教学院长审批后方可准假，并报教务部备案。无故旷课三天以上者或累计耽误时间超过毕业设计（论文）总时间的三分之一者，不能参加答辩，成绩以零分计；

9. 学生在答辩前二周，应将毕业设计（论文）及相关表格交指导教师审核评分；

10. 学生需提交完整的毕业设计（论文）一份 [校级优秀毕业设计（论文）二份、校级优秀毕业设计（论文）团队成员论文二份]交学院（部）保存；

11. 毕业设计（论文）成绩不及格者不得毕业，不及格者可申请随下一年级同专业重修，重修申请需经学院（部）批准，并由学生在重修选课时段内完成选课。毕业设计（论文）成绩低于 70 分者，不得授予学士学位。学生也可延长学年后申请随下一年级同专业重修毕业设计（论文）。

#### （七）检查与评估

毕业设计（论文）检查与评估是提高毕业设计（论文）质量的有效措施之一，必须使这一项工作规范化、制度化。

1. 各学院（部）要召开毕业设计（论文）动员大会，向学生、指导教师明确毕业设计（论文）的目的、任务、规定、进度、纪律等，充分做好毕业设计（论文）工作思想上、组织上的准备；

2. 各学院（部）毕业设计（论文）教学指导小组应组织相关人员，对毕业设计（论文）工作分阶段有针对性地进行检查；

初期检查的主要内容：工作计划是否到位、选题是否符合选题原则、任务书的完成情况、指导教师的配备情况及其他前期准备工作。

中期检查的主要内容：

- (1) 有无改变课题内容的情况；
- (2) 有无更换指导教师的情况；
- (3) 有无课题工作量太大或不足的情况；
- (4) 课题进展是否有滞后的情况；
- (5) 如与科研项目结合的，还要检查其所做工作能否达到毕业设计（论文）要求；
- (6) 如期完成课题有何困难，如何解决；
- (7) 了解在校外单位做毕业设计（论文）的学生进展情况。

后期检查的主要内容：学生是否按任务书的要求全部完成、评阅教师的评阅情况、答辩工作的准备情况等。

3. 各学院（部）要特别重视和加强毕业设计（论文）过程中的学生思想政治工作和考勤、考纪工作，妥善处理好学生就业与毕业设计（论文）教学工作的矛盾，努力减少和消除就业对毕业设计（论文）环节的不利影响和冲击；

4. 各学院（部）在各阶段检查中发现的问题应及时转告有关学生及其指导教师，以便抓紧时间采取切实可行的措施予以整改；

5. 教务部在各学院（部）的配合下，组织专家和管理人员对毕业设计（论文）工作的准备、选题、落实、指导、评阅、答辩、总结及学院（部）的自查情况等方面进行检查和监督；

6. 毕业设计（论文）工作结束后，各学院（部）应按照各专业培养目标对毕业设计（论文）的各个环节进行评估，认真进行自检自评，鉴定本年度毕业设计（论文）教学质量的层次与水平，肯定成绩，找出差距，提出改进意见，撰写自评报告并于每年九月底前报送教务部。教务部将于每年十月组织校、院（部）两级的专家和督导员对各学院（部）的毕业设计（论文）质量进行评估，写出评估报告，并及时反馈给各学院（部），以便加以整改，提高毕业设计（论文）工作质量。

#### （八）评阅与答辩

各学院（部）应统一组织毕业设计（论文）的评阅和答辩，以检查学生是否达到了毕业设计（论文）的基本要求和目的。

1. 组织工作：毕业设计（论文）答辩工作由各学院（部）毕业设计（论文）答辩委员会主持。答辩委员会由学院（部）领导及专家 5~7 人组成，设主任委员、副主任委员、秘书各一人，主任委员由分管教学院长担任。答辩委员会根据工作需要组织若干个答辩小组（每组不少于三名成员）具体进行答辩工作。答辩委员会及答辩小组成员必须由讲师（或相当职称）以上的人员担任。各学院（部）答辩委员会和答辩小组名单在学生答辩前公布并报教务部备案。

2. 答辩委员会的主要职责是：

- (1) 组织并领导答辩小组进行毕业设计（论文）答辩工作；
- (2) 在答辩前确定统一的答辩程序、答辩场地、答辩秘书、纪律等事宜；
- (3) 聘请毕业设计（论文）评阅人；

(4) 答辩委员会按照严格要求、实事求是、保证质量的原则，依据评分标准，充分发挥民主，以集体讨论的形式科学合理地评定每个学生毕业设计（论文）的成绩和评语。

(5) 完成毕业答辩工作的自评总结报告；

(6) 答辩委员会要在答辩前组织答辩小组成员了解学生毕业设计（论文）内容及指导教师和评阅人的评语；

(7) 对以下毕业设计（论文），答辩委员会应成立统一的答辩小组进行二次答辩：

- ①被推荐为校级优秀毕业设计（论文）；
- ②初次答辩后成绩被评定为不及格的毕业设计（论文）；
- ③学生或教师提出较大异议的毕业设计（论文）；
- ④答辩委员会认为有必要进行二次答辩的毕业设计（论文）。

### 3. 答辩小组职责：

(1) 答辩小组成员要深入了解学生毕业设计（论文）内容及指导教师、评阅人的评语，并准备具有一定深度和广度的问题，认真听取学生在答辩中的汇报及回答，记录员在规定表格中至少记录涉及论文的两个主要问题，并详尽记录学生的回答情况；

(2) 答辩小组依据评分标准初步给定毕业设计（论文）成绩及评语；答辩结束后，小组成员要在答辩记录上签字，并交学院（部）保存备查。

4. 评阅要求：每位学生的毕业设计（论文）必须经指导教师和论文评阅教师评阅后，方可参加答辩。评语主要反映学生掌握基本理论知识、独立工作能力、分析和解决问题能力、答辩情况等。主要从如下几方面给出：

- ①是否较好地掌握了本学科的基础理论、专业知识和基本技能；
- ②是否具有从事科学研究工作或担负专门技术工作的初步能力；
- ③是否独立按时完成了毕业设计（论文）的任务；
- ④毕业设计（论文）完成的质量和创造性；
- ⑤独立获取知识、综合概括能力以及外语、计算机应用能力；
- ⑥学习态度、科学素养、纪律、出勤等。

5. 答辩要求：每位学生必须提交毕业设计（论文）所要求的全部材料后方可参加答辩。每位学生必须经过答辩环节方可取得毕业设计（论文）成绩。每位学生答辩时间可由各学院（部）视学科性质确定。教师提问应围绕该课题的研究内容质询关键性问题。如遇争议性的学术问题，应提交答辩委员会协商解决。

### （九）成绩评定

1. 毕业设计（论文）成绩要独立进行评定，严肃认真，实事求是，不受学生平时课程学习成绩的影响，主要是全面评价学生毕业设计（论文）选题的难易程度、内容与质量及研究成果、学生答辩情况、学习和工作态度以及在毕业设计（论文）全过程中的完成任务情况、合作意识等方面的表现；

2. 毕业设计（论文）成绩采用记分加评语的办法。记分采用百分制和等级记分制，即90-100分（优秀）、80-89分（良好）、70-79分（中等）、60-69分（及格）、60分以下（不及格）；

3. 总成绩应由指导教师评分（占30%）、评阅教师评分（占30%）和答辩小组评分（占40%）三部分组成；

4. 各学院（部）答辩委员会对评定的总成绩要进行审定，毕业设计（论文）成绩以审

定成绩为准。各专业评定为“优秀”等级的学生比例为本专业参加答辩学生总人数的15%-35%。学院（部）审定的成绩如有向上突破优秀比例的，则学院（部）必须对获评优秀的有关学生组织二次答辩，直至满足上述比例。各学院（部）对不满足上述比例的毕业设计（论文）成绩，不得上报。

#### 四、评优和奖励

##### （一）校级优秀毕业设计（论文）的推荐、评选

1. 校级优秀毕业设计（论文）：选题科学，符合本专业培养目标与教学要求；能够较好地体现本专业基本知识、基本技能的综合应用；具有一定的创新性，或具有一定的学术水平和独到见解，或具有一定的实用（参考）价值。

2. 推荐比例：各学院（部）按各专业该届学生总数 3%的比例推荐参加校级优秀毕业设计（论文）评选。

3. 推荐办法：首先由学生本人打印出 2000 字的毕业设计（论文）浓缩稿（同时需提交电子版），经指导教师审核后，交学院（部）审批；学院（部）写好推荐意见后，报教务部复审，分管教学副校长批准。

4. 评选结果及奖励：经学校评定的校级优秀毕业设计（论文），刊登在每年的《苏州大学优秀毕业设计（论文）汇编》中进行交流，获校级优秀毕业设计（论文）的学生，学校颁发荣誉证书并给予一定的奖励。

学校将择优从校级优秀毕业设计（论文）中推荐参加江苏省优秀毕业设计（论文）的评选。

##### （二）校级优秀毕业设计（论文）团队的推荐、评选

1. 校级优秀毕业设计（论文）团队：选题科学，符合本专业培养目标与教学要求，有利于培养复合型人才，各子课题设计合理，任务分工明确，研究内容有机联系；设计作品整体质量较高，能有效反映团队成员间的实质性协作与配合，且有群策群力、协同攻关的设计研究成果；每个团队不少于 2 位学生，其组成可为同一专业的学生，也可为跨学科、跨专业的学生；团队有总的指导教师，每位学生有各自的指导教师。

2. 推荐数量：各学院（部）根据本学院（部）的实际情况进行推荐，每个学院（部）可推荐 0-2 个校级优秀毕业设计（论文）团队。

3. 推荐办法：由毕业设计（论文）团队提交团队成员情况说明、5000 字以上的团队总报告，由学生成员提交各自的 2000 字的毕业设计（论文）浓缩稿（均需提交电子版），经团队指导教师审核后，交学院（部）审批；学院（部）写好推荐意见后，报教务部复审，分管教学副校长批准。

4. 评选结果及奖励：经学校评定的校级优秀毕业设计（论文）团队，其团队总报告及各成员的毕业设计（论文）主要内容将刊登在每年的《苏州大学优秀毕业设计（论文）汇编》中进行交流。获校级优秀毕业设计（论文）团队的团队，学校颁发荣誉证书并给予一定的奖励。

学校将择优推荐校级优秀毕业设计（论文）团队参加江苏省优秀毕业设计（论文）团队的评选。

##### （三）毕业设计（论文）优秀指导教师的推荐、评选

1. 评选条件：优秀指导教师必须是认真履行了毕业设计（论文）的指导工作，责任心强，作风正派，所指导学生的毕业设计（论文）成绩为优秀。

2. 评选办法及比例：由教师本人（含聘请的校外单位指导教师）写出毕业设计（论文）指导工作小结，交学院（部）审核。各学院（部）按指导教师总数的 2% 的比例提出推荐人选，写好推荐意见，报教务部。经教务部复审，分管教学副校长批准，公布获奖名单。

3. 奖励：评为优秀毕业设计（论文）指导教师者，由学校发给荣誉证书并给予一定的奖励。

## 五、存档要求

1. 毕业设计（论文）全套材料包括毕业设计（论文）文本、文献综述、外文原稿复印件与译文、毕业设计（论文）成绩评定表（含指导教师评语、评阅人评语及答辩小组评语）、答辩记录表、毕业设计（论文）中期进展情况检查表、毕业设计（论文）团队的组成情况及团队总报告、优秀毕业设计（论文）推荐表（仅限被评为校级优秀的学生）、优秀毕业设计（论文）团队推荐表（仅限被评为校级优秀的团队）。

2. 学生提交毕业设计（论文）全套材料一份[校级优秀毕业设计（论文）、校级优秀毕业设计（论文）团队二份]交学院保存。校级优秀毕业设计（论文）、校级优秀毕业设计（论文）团队一份交学院（部）保存，一份交学校档案馆保存。全套材料（除图纸）提倡为计算机打印件。毕业设计（论文）全套材料要长期保存，由各学院（部）资料室和教学档案管理人员负责。校级优秀毕业设计（论文）和优秀毕业设计（论文）团队材料同时由学校档案馆长期保存。

## 六、经费

毕业设计（论文）工作的经费由学院（部）在学校下达的包干经费中使用。

## 七、附则

1. 本办法自发布之日起实施，2013 级及以前各年级学生有关毕业设计（论文）准入制度的规定按《关于做好〈苏州大学普通高等教育本科生学籍管理条例（修订稿）〉、〈苏州大学本科课程考核管理办法（试行）〉等文件实施期间新旧政策衔接工作若干问题的规定》文件执行。

2. 原苏州大学本科生毕业设计（论文）工作条例（苏大教[2012]10 号）同时废止。

3. 本办法由教务部负责解释。

附件：1. 苏州大学本科生毕业设计、毕业论文的装订及打印格式

2. 苏州大学本科生毕业设计（论文）评分细则

3. 苏州大学学生在校外单位进行毕业设计（论文）工作的补充规定

# 苏州大学普通高等教育本科毕业生学士学位授予工作实施细则（2017年修订）

苏大教【2017】61号

**第一条** 根据《中华人民共和国学位条例》、《中华人民共和国学位条例暂行实施办法》、《普通高等学校学生管理规定》（教育部令第41号）、《苏州大学普通高等教育本科学籍管理办法》等文件精神，结合学校实际，特制定本细则。

**第二条** 符合下列条件的全日制本科毕业生，可授予学士学位：

- （一）遵守法律，遵守校规校纪，品行端正；
- （二）在学校规定的学习年限内，完成专业人才培养方案中规定的各项要求，经审核准予毕业且学位课程平均学分绩点 $\geq 2.3$ ；
- （三）非外语专业学生公共外语类课程平均学分绩点 $\geq 2.3$ ；
- （四）毕业论文（设计）的学分绩点 $\geq 2.3$ 。

**第三条** 凡有下列情形之一的全日制本科毕业生，不授予学士学位：

- （一）未达到本细则第二条要求者；
- （二）在校所受警告、严重警告、记过、留校察看等纪律处分未解除者。

**第四条** 学士学位授予程序

- （一）申请：本科毕业生可在毕业当年在学校规定时间内书面申请学士学位。
- （二）初审：各学院（部）负责审核本科毕业生的学位资格，并由学院（部）学位评定分委员会根据学士学位授予条件进行审议，提出建议授予学士学位学生名单报教务部。
- （三）审核：教务部审核各学院（部）报送的初审结果、建议授予学士学位学生名单等有关材料，并将审核意见提交校学部学位评定委员会评定。
- （四）评定：校学部学位评定委员会评定全校学士学位授予名单。
- （五）授予：学士学位获得者，由学校发给学士学位证书。学士学位授予情况报省学位委员会备案。

**第五条** 学士学位授予工作的管理职能部门为教务部。

**第六条** 本细则适用于苏州大学普通高等教育本科学生。成人高等教育、高等教育自学考试、学历教育本科外国留学生的学士学位授予工作实施细则另行规定。

**第七条** 本细则自2017年9月1日起执行，原《苏州大学普通高等教育本科毕业生学士学位授予工作实施细则（修订稿）》（苏大教〔2013〕139号）同时废止。

**第八条** 本细则由教务部负责解释。



# 苏州大学全日制本科生毕业与学位申请规定

## (2017年修订)

(苏大教〔2017〕58号)

**第一条** 根据《苏州大学普通高等教育本科生学籍管理办法》等相关文件，对学校本科生的毕业及学位申请制定本规定。

**第二条** 本科生的毕业证书和学士学位证书必须经本人申请、学校审核，符合条件者方可发放。

**第三条** 四年制本科生的弹性学习年限为3-8年，五年制本科生(含超过五年的长学制学生的本科段)为4-9年，二年制(专升本)本科生的弹性学习年限为2-4年。学生在规定的弹性学习年限内，根据学校本科生毕业条件，对照本人德、智、体各方面的具体情况，自愿决定是否进行毕业申请。

**第四条** 学校本科生毕业条件如下：

- (一) 符合专业人才培养方案的全部要求；
- (二) 体育健康标准测试合格(免测者除外)；
- (三) 毕业前未受过学校纪律处分，或曾受警告、严重警告、记过、留校察看处分已撤销或解除；
- (四) 毕业前无欠缴学杂费、未注册学籍等情况。

**第五条** 学生在学校规定的申请时间内，由本人填写《苏州大学本科生毕业和学位申请表》(下称《申请表》)，到所在学院(部)申请毕业、学位。学生申请毕业，其已修各模块课程学分与申请学期正修读的各模块课程学分之和，应与专业指导性教学计划要求的各模块学分相等。学生申请毕业时，如要申请获得学士学位，必须对照学校学位授予条件，在《申请表》中同时申请。

**第六条** 学院(部)根据学生的《申请表》，审批学生申请资格并汇总申请数据报教务部。教务部据此申报学生的预毕业资格，同时进行学生毕业和学位资格审核。

**第七条** 本规定自2017年9月1日起执行，原《苏州大学关于本科生毕业申请的试行规定》(苏大教〔2011〕10号)同时废止。

**第八条** 本规定由教务部负责解释。

# 苏州大学关于外国留学本科生教学管理及 毕业、学位授予的若干规定

苏大教〔2015〕26号

**第一条** 为进一步规范我校外国留学本科生的教学管理及毕业、学位授予相关工作，提高我校留学生培养水平，促进我校的国际交流与合作，根据教育部有关文件精神，结合我校实际情况，特制定本规定。

**第二条** 本规定所称外国留学本科生是指持外国护照，被正式录取到我校全日制本科学习的外国公民。

**第三条** 外国留学本科生的教学管理原则上参照《苏州大学外国留学生管理规定》（苏大外〔2015〕18号）、《苏州大学普通高等教育本科生学籍管理条例（修订稿）》（苏大教〔2013〕124号）等文件的有关规定执行。

**第四条** 外国留学本科生申请的专业为汉语授课时，其汉语水平达到一定等级时方可入学。对汉语水平达不到专业学习要求的外国留学本科生，可先在我校进行汉语补习。学院（部）可以根据条件为外国留学本科生开设使用英语或其他外国语言进行教学的专业课程。使用外语接受本科学历教育的外国留学生，毕业论文摘要应当用汉语撰写。

**第五条** 根据教育部有关规定，外国留学本科生可以申请免修部分公共基础类课程，结合我校实际，可申请免修的具体课程为：

- 1.军事理论和军事技能
- 2.形势与政策
- 3.职业生涯规划指导
- 4.毛泽东思想和中国特色社会主义理论体系概论与实践
- 5.马克思主义基本原理
- 6.思想道德修养与法律基础
- 7.中国近现代史纲要

**第六条** 外国留学本科生可换修专业教学计划总学分 10%的课程，但不得申请换修学位课程。换修课程需由学生本人在选课前提出书面申请，经学院（部）审核后报教务部批准。

**第七条** 外国留学本科生的课程考核原则上根据《苏州大学本科课程考核管理办法（试行）》（苏大教〔2013〕120号）文件执行，在具体组织实施时可由留学生所在学院（部）会同任课教师结合课程内容要求和外国留学本科生的实际情况决定。

**第八条** 外国留学本科生毕业资格审核须符合如下要求：

1.外国留学本科生需在规定年限修完教学计划规定的课程（含准予免修和换修的课程），所有课程考核成绩合格，其中临床医学专业（英语授课）（MBBS专业）至少获得 225 个

学分，文科专业至少获得 140 个学分，其他专业至少获得 150 个学分。

2.转学生在我国教育部认可的国内外高校学习所获得学分可以向我校申请转换，学分转换需经我校审核，最多不超过 75 学分。转学生在我校学习时间至少应满两学年，期间文科专业至少获得 70 个学分，其他专业至少获得 75 个学分；有校际协议规定的双学位学生毕业学分要求按照校际协议规定执行。

3.遵守法律、法规，遵守校规校纪，品行端正。毕业前未受留校察看或记过处分，或留校察看已解除、记过处分已撤销。

**第九条** 外国留学本科生的学士学位授予应符合如下条件：

1.满足毕业要求。

2.在学校规定的学习年限内，完成专业人才培养方案中规定的各项要求，经审核准予毕业且学位课程平均学分绩点 $\geq 2.3$ （4 分制）。

3.毕业论文（设计）或毕业考试达到相关规定要求。

**第十条** 外国留学本科生申请毕业及学位授予应按照如下程序：

1.外国留学本科生可在毕业当年规定时间内，向所在学院（部）书面申请毕业、学位。已取得苏州大学留学生毕业证书但未获学位者，毕业后不得再申请学位。

2.经学院（部）审核、校学位委员会审定，达到苏州大学本科毕业资格的外国留学本科生，获得苏州大学留学生毕业证书；达到苏州大学学士学位授予条件的留学生，获得苏州大学留学生学士学位证书。

3.外国留学本科生获得本科毕业证书者，由海外教育学院完成学历电子注册；获得学士学位者，由教务部将学士学位授予信息报教育部学位平台备案。

**第十一条** 本规定自发布之日起执行，其他文件如与本规定有冲突者，以本规定为准。

**第十二条** 本规定由教务部负责解释。

# 各学院（部）本科人才培养方案

## 01 文学院

文学院现有汉语言文学（师范）[Chinese Language & Literature（Education）]、汉语言文学（基地）[Chinese Language & Literature（Base）]、汉语国际教育（Teaching Chinese to Speakers of Other Language）和秘书学（Secretarial Science）等四个专业（方向）。

### 中国语言文学类（汉语言文学（师范）、汉语言文学（基地）、 汉语国际教育、秘书学专业）人才培养方案

#### 一、专业类、专业培养方向介绍

中国语言文学类为文学学科门类下设的二级专业类，旨在培养具有中国语言文学基本理论、基础知识和基本技能，能够在高等和中等学校进行中国语言文学教学和教学研究的教师、教学研究人员及其他行业工作者。文学院中国语言文学大类下设置汉语言文学（师范）、汉语言文学（基地）、汉语国际教育和秘书学四个专业（方向）。

**汉语言文学（师范）专业**是苏州大学历史悠久的老牌专业。它在汉语言文学专业课程的基础上，再增设教育学、心理学、语文课程与教学论、教育实习、见习等教育理论和教育实践课程。主要培养中小学语文教师以及与汉语言文学、教育学相关的各种专业人才。

**汉语言文学（基地）专业**是研究汉语言文学基本理论和一般方法的专业。它依据人文社会科学和自然科学基本理论知识，掌握汉语言文学专业的基础知识、基本理论和基本技能，为进一步在科研领域的发展打下坚实的基础。本专业以向更高平台输送人才显示出特色和优势。

**汉语国际教育**是指面向海外母语非汉语者的汉语教学，本科专业由原“对外汉语”、“中国语言文化”和“中国学”整合而成。本专业以语言学、教育学、心理学、文化学、社会学为基础，是一门综合性、交叉性学科，研究对象主要包括两种：在外语环境下对外国人进行的汉语教学，在汉语环境下对外国人进行的汉语教学。

**秘书学专业**培养掌握秘书学的基本理论、基础知识，掌握汉语语言、文学的基本知识，具有较宽的知识面，较强的语言表达能力、写作能力、信息处理能力，较强的沟通、协调能力与执行力，以及较出色的创新能力和持续学习能力的应用型、复合型、职业化的秘书岗位人才。毕业生去向大致有：在各级党政机关、事业单位、社会团体等从事秘书、行政管理、公关、文案、策划等工作；在一般企业从事商务秘书等工作。

#### 二、培养目标

**汉语言文学（师范）：**

以马克思主义理论为指导，根据时代发展要求，培养德、智、体全面发展的具有创新精神的能够从事汉语言文学教学、科研及相关工作的高层次人才。本专业主要培养方向是具有高尚的职业道德和思想品德、先进的课程教学理念、扎实的专业知识功底、理论视野开阔、教育实践能力强的高素质的小学语文老师。

#### **汉语言文学（基地）：**

本专业培养具有宽广的人文社科知识、坚实的汉语言文学理论基础，系统掌握科研论文写作和文献资料查阅等专业知识和技能的科研人才。具有独立获取知识、提出问题、分析问题、解决问题的能力及开拓创新的精神，具备从事本专业业务工作的能力，能胜任本专业科研、教学等方面的工作，并具备适应相邻专业业务工作的基本能力与素质。

#### **汉语国际教育：**

本专业旨在培养既具有扎实的汉语言文学的理论和教学技能，又具有系统的跨文化交际的理论和能力，同时具备较高的人文素养及较广的跨学科知识，对中外语言文学以及中外文化交往有深度的了解，能用双语进行文化交流与语言教学，能在国内外的教育和文化管理部门、培训机构、新闻出版单位以及其他相关组织从事汉语教学、文化传播的应用型专门人才。

#### **秘书学：**

本专业培养掌握秘书学的基本理论、基础知识，掌握汉语语言、文学的基本知识，具有较宽的知识面，较强的语言表达能力、写作能力、信息处理能力，较强的沟通、协调能力与执行力，以及较出色的创新能力和持续学习能力的应用型、复合型、职业化的秘书岗位人才。毕业生去向大致有：在各级党政机关、事业单位、社会团体等从事秘书、行政管理、公关、文案、策划等工作；在商业企业、高新技术企业如软件企业从事商务秘书、科技秘书等工作。

### **三、基本培养规格与要求**

#### **（1）政治思想与德育方面**

热爱社会主义祖国，拥护中国共产党领导，掌握马列主义、毛泽东思想和邓小平理论的基本原理；愿为社会主义现代化建设服务，为人民服务，有为国家富强、民族昌盛的中国梦而奋斗的志向和责任感；具有敬业爱岗、艰苦奋斗、热爱劳动、遵纪守法、团结合作的品质；具有良好的思想品德、社会公德和职业道德。

#### **（2）体育方面**

具有一定的体育和军事基本知识，掌握科学锻炼身体的基本技能，养成良好的体育锻炼和卫生习惯，受到必要的军事训练，达到国家规定的大学生体育和军事训练合格标准，具备健全的心理和健康的体魄，能够履行建设祖国和保卫祖国的神圣义务。

#### **（3）智育方面**

#### **汉语言文学（师范）：**

具有一定的人文社会科学和自然科学基本理论知识，掌握汉语言文学专业的基础知识、基本理论和基本技能（包括语言学、文学、文艺学、写作学等方面的知识及相关技能）；英语水平和计算机运用能力达到《苏州大学普通高等教育本科毕业生学士学位授予工作实施细则（2017年修订）》（苏大教【2017】61号）规定。普通话水平测试达到二级甲等。

具备良好的思辨能力、思维品质及心理素质（包括记忆力、观察力、注意力、联想想象能力等智力因素以及积极的情感、态度，坚强的意志力等非智力因素）；掌握先进、科学的课程教育理论，能灵活地运用多种教学方法解决教学中的问题，善于启发、引导学生；具备利用多媒体技术辅助教学的能力；具备良好的与学生的沟通、互动能力，与同行的互助合作能力；受到教师基本素质的培养和基本能力的训练，受到科研能力的培养和训练；具有较强的听说读写的语文能力，能独立地获取知识和信息，具备提出问题、分析问题和解决问题的能力及开拓创新精神；掌握新课标精神及新的课程评价理念，具备开展多元评价活动的的能力；具有终身学习必备的基本技能和知识；能胜任中小学语文教学、科研等方面的工作，并具备适应相邻专业业务工作的基本能力与素养。

### **汉语言文学（基地）：**

本专业的毕业生应获得以下几方面的知识有能力：

1.文学和语言知识：具有系统梳理中国文学、外国文学、文艺理论和现代汉语、古代汉语发展历史的能力。

2.文学和语言问题分析能力：能够掌握汉语言文学科学的基本原理，识别、表达、并通过文献研究分析较为复杂学术问题，以获得有效结论。

3.文学和语言实际问题思考能力：能够运用系统的人文知识和较为宽广的学术视野思考当代中国社会的文化、文学问题，并能够在实践环节中体现创新意识。

4.具有一定的英语水平：达到《苏州大学普通高等教育本科毕业生学士学位授予工作实施细则（2017年修订）》（苏大教【2017】61号）规定。

5.写作能力：能够基于科学原理并采用科学方法开展学术研究，撰写出有一定见解的学术论文。同时在可能的条件下进行一定程度的文学作品写作。

6.使用现代工具能力：能够针对汉语言文学研究中的实际问题，开发、选择与使用恰当的技术、资源、现代工程工具和信息技术工具。

7.职业规范：具有人文社会科学素养、社会责任感，能够在实践中理解并遵守职业道德和规范，履行责任。能够在多学科背景下的团队中承担个体、团队成员以及负责人的角色。

8.社会交际能力：能够就汉语言文学的专业问题与学界同行及社会公众进行有效沟通和交流，包括撰写报告和调查文稿、陈述发言、清晰表达或回应指令，并具备一定的国际视野，能够在跨文化背景下进行沟通和交流。

9.终身学习能力：具有自主学习和终身学习的意识，有不断学习和适应发展的能力。

### **汉语国际教育：**

1.具有社会科学、人文科学与自然科学的基本知识，对自然和社会以及有关国家的国情有较全面的认识。

2.具有双语能力。系统掌握汉语的基本知识和基本理论，对汉语语言现象具有一定的分析和研究能力；熟练地掌握一门外语（英语或其他语种），具有较强的听、说、读、写、译的能力。

3.具有跨文化的交际能力。系统掌握古今中外文学与文化知识，确立文化认同的理念，能够从事文化交流与传播工作。

4.具有从事对外汉语教学、跨文化交流与管理以及其他相关工作的能力。

5.具有从事语文教学以及文案办理的能力。

6.具有一定的文学艺术欣赏能力，具备一定的中华才艺。

7.普通话水平测试达到二级甲等；英语水平达到《苏州大学普通高等教育本科毕业生学士学位授予工作实施细则（2017年修订）》（苏大教【2017】61号）的相关规定。

8.具有较强的计算机应用能力。

### **秘书学：**

本专业的毕业生应获得以下几方面的知识能力：

#### **A.职业素质方面**

1.拥护中国共产党的领导，热爱祖国、热爱人民，具有正确的世界观、人生观和价值观；具有良好的伦理道德、社会公德和职业道德修养，遵纪守法，诚实守信；

2.具有良好的体质、健康的心理素质；

3.具有从事行政秘书、商务秘书工作的基本职业素质，鼓励获取国家职业汉语等级证书（国家人力资源和社会保障部颁发）。

#### **B.知识方面**

1.掌握必要的汉语言文学学科的基本理论与基础知识；

2.系统掌握秘书学专业的理论基础、基本知识以及外语、现代办公技术等方面的应用型知识；具备从事秘书工作需要的发现问题、分析问题、解决问题的方法论知识体系；

3.掌握管理学、经济学、法学等相关的理论与应用知识，形成宽维度、复合型的知识结构；

4.熟悉国内外与秘书职位相关的方针、政策，以及法律法规知识；

5.具有一定的人文社会科学和自然科学的通识性理论知识。

#### **C.能力方面**

1.能够运用秘书学及相关学科的基本理论知识处理秘书实务工作中的具体问题，具有较强的政策理解能力、文书与档案处理能力、人际沟通与协调能力、会务组织能力、调查研究能力、管理与策划能力等秘书职业必备技能；

2.具有较强的中文阅读能力、口语和书面表达能力，熟练掌握机关公文、商务文件、新闻宣传等应用文体的写作技巧，普通话水平达到二级乙等以上；

3.具备现代信息技术处理能力，熟练掌握现代办公技术、信息检索技术，并具有一定的网站管理与网络编辑能力；

4.熟练掌握英语，达到《苏州大学普通高等教育本科毕业生学士学位授予工作实施细则（2017年修订）》（苏大教【2017】61号）的相关规定，具有听说读写译等方面的基本能力。

## **四、专业核心课程和学位课程**

### **汉语言文学（师范）：**

#### **1.专业核心课程**

现代汉语（上）、中国古代文学（一）（1）、中国现代文学（一）（上）、外国文学（上）、古代汉语（上）、现代汉语（下）、中国古代文学（一）（2）、中国现代文学（一）（下）、外国文学（中）、古代汉语（下）、中国古代文学（一）（3）、外国文学（下）、文学概论（上）、中国古代文学（一）（4）、文学概论（下）、语文教学论、语言学概论（一）

#### **2.学位课程**

古代汉语（上、下）、现代汉语（上、下）、中国古代文学（一）（1）（2）（3）（4）、中国现代文学（一）（上、下）、文学概论（上、下）、外国文学（上、中、下）、语言学概论（一）、语文教学论。

### **汉语言文学（基地）：**

#### **1.专业核心课程**

现代汉语（上）、中国古代文学（一）（1）、中国现代文学（一）（上）、外国文学（上）、古代汉语（上）、现代汉语（下）、中国古代文学（一）（2）、中国现代文学（一）（下）、外国文学（中）、古代汉语（下）、中国古代文学（一）（3）、外国文学（下）、文学概论（上）、中国古代文学（一）（4）、文学概论（下）、文献学基础、美学概论（一）、语言学概论（一）

#### **2.学位课程**

现代汉语（上、下）、古代汉语（上、下）、中国古代文学（一）（1）（2）（3）（4）、中国现代文学（一）（上、下）、外国文学（上、中、下）、文学概论（上、下）、文献学基础、美学概论（一）、语言学概论（一）。

### **汉语国际教育：**

#### **1.专业核心课程**

现代汉语（上）、中国古代文学（一）（1）、中国现代文学（一）（上）、外国文学（上）、古代汉语（上）、现代汉语（下）、中国古代文学（一）（2）、中国现代文学（一）（下）、外国文学（中）、古代汉语（下）、中国古代文学（一）（3）、外国文学（下）、文学概论（上）、中国古代文学（一）（4）、文学概论（下）、对外汉语教学概论、语言学史、语言学概论（一）

#### **2.学位课程**

古代汉语（上、下）、现代汉语（上、下）、中国古代文学（一）（1）（2）（3）（4）、中国现代文学（一）（上、下）、外国文学（上、中、下）、文学概论（上、下）、语言学概论（一）、语言学史、对外汉语教学概论。

### **秘书学：**

#### **1.专业核心课程**

现代汉语（上）、中国古代文学（一）（1）、中国现代文学（一）（上）、外国文学（上）、古代汉语（上）、现代汉语（下）、中国古代文学（一）（2）、中国现代文学（一）（下）、外国文学（中）、古代汉语（下）、中国古代文学（一）（3）、外国文学（下）、文学概论（上）、中国古代文学（一）（4）、文学概论（下）、秘书学概论、应用写作（上）、秘书实务（一）、行政管理学、应用写作（下）

#### **2.学位课程**

古代汉语（上、下）、现代汉语（上、下）、中国古代文学（一）（1）（2）（3）（4）、中国现代文学（一）（上、下）、外国文学（上、中、下）、文学概论（上、下）、秘书学概论、秘书实务（一）、应用写作（上、下）、行政管理学。

### **五、主要实践环节**

**汉语言文学（师范）：教育见习、实习、毕业研习、毕业论文**

**汉语言文学（基地）：实习、毕业论文**

**汉语国际教育：实习、毕业论文**



秘书学：实习、毕业论文

## 六、学分要求和学位授予

汉语言文学（师范）：

课程类别	课程性质	学分	
通识教育课程	通识选修课程		10
	新生研讨课程	≤4	
	公共基础课程		52
大类基础课程	大类基础课程		40
专业教学课程 (含实践环节)	专业必修课程		33
	专业选修课程		23
开放选修课程	公共选修课程		2
	跨专业选修课程		
总学分			160

本专业学制 4 年，允许学习年限为 3~8 年。在允许学习年限内，学生必须修满本专业指导性教学计划规定的学分，方可申请毕业，达到学位授予要求者，经申请可授予文学学士学位。

汉语言文学（基地）：

课程类别	课程性质	学分	
通识教育课程	通识选修课程		10
	新生研讨课程	≤4	
	公共基础课程		40
大类基础课程	大类基础课程		40
专业教学课程 (含实践环节)	专业必修课程		43
	专业选修课程		25
开放选修课程	公共选修课程		2
	跨专业选修课程		
总学分			160

本专业学制 4 年，允许学习年限为 3~8 年。在允许学习年限内，学生必须修满本专业指导性教学计划规定的学分，方可申请毕业，达到学位授予要求者，经申请可授予文学学士学位。

汉语国际教育：

课程类别	课程性质	学分	
通识教育课程	通识选修课程		10
	新生研讨课程	≤4	
	公共基础课程		44
大类基础课程	大类基础课程		40
专业教学课程 (含实践环节)	专业必修课程		43
	专业选修课程		21
开放选修课程	公共选修课程		2
	跨专业选修课程		
总学分			160

本专业学制 4 年，允许学习年限为 3~8 年。在允许学习年限内，学生必须修满本专业指导性教学计划规定的学分，方可申请毕业，达到学位授予要求者，经申请可授予文学学士学位。

### 秘书学：

课程类别	课程性质	学分	
通识教育课程	通识选修课程		10
	新生研讨课程	≤4	
	公共基础课程	40	
大类基础课程	大类基础课程	40	
专业教学课程 (含实践环节)	专业必修课程	44	
	专业选修课程	24	
开放选修课程	公共选修课程	2	
	跨专业选修课程		
总学分		160	

本专业学制 4 年，允许学习年限为 3~8 年。在允许学习年限内，学生必须修满本专业指导性教学计划规定的学分，方可申请毕业，达到学位授予要求者，经申请可授予文学学士学位。

### 七、专业类（专业培养方向）分流机制

中国语言文学类按照 1+3 的培养模式，即第一学年按大类培养，学生入学后根据自己的职业规划修读各专业的相应课程，第二学期安排专业分流，从第二学年（第三学期）开始进入分专业学习阶段。

#### A、分流原则

为了适应社会文化、经济发展的需要，加强专业建设与提高学生培养质量，有利就业，分流时将本着专业发展需要、学生自主选择、择优优先安排、合理分配专业的原则进行。

#### B、各专业分流名额及分流依据

1.分流原则：根据专业名额，依本人志愿，参照分流前所学课程，按成绩从高分到低分录取。

2.成绩计算：包括课程成绩和综合考试成绩，各占 50%。课程成绩为第一学期各科总成绩（包括除划分等第课程之外的通识教育课程和大类基础课程）除以课程数所得平均成绩；综合考试内容分文学和语言，满分 100 分，命题小组成员由学院决定。

3.对于研究方面具有突出成绩者，优先考虑其志愿。研究方面具有突出成绩者指在省级以上正式刊物上发表了与专业学习有关的文章或获得省级以上的奖励与表彰。

### 八、进入毕业设计（论文）环节学分要求

学生需获得不低于 120 学分，方可进入毕业设计（论文）环节。

### 九、课程设置

#### （一）通识教育课程

（1）通识选修课程、新生研讨课程 要求学分：10，在通识选修课程、新生研讨课程

中选择修读。（“新生研讨课程”不超过4学分）

**（2）公共基础课程要求学分：汉语言文学（师范）52，汉语言文学（基地）40，汉语国际教育44，秘书学40**

课程代码	课程名称 课程英文名称	学分	教学时数					周学时	开课 学期	建议修 读学期	是否学 位课程	备注
			共计	讲授	实验	实践	上机					
00021034	形势与政策 Situation & Policy	2.00	36	36				2.0-0.0	秋	1		网络进阶 视频教学， 第一学年 全程开设。
00041001	大学英语（一） College English I	4.00	72	72				4.0-0.0	秋	1		基础目标
00041005	英语高级视听 Advanced Audio-Visual English	2.00	36	36				2.0-0.0	秋	1		汉语国际教 育：必修； 其他专业： 提高目标
00041007	翻译与英语写作 Translating & English Writing	2.00	36	36				2.0-0.0	秋	1		汉语国际教 育：必修； 其他专业： 提高目标
00061001	公共体育（一） Physical Education I	1.00	36			36		0.0-2.0	秋	1		
00181004	书法基础 Calligraphy Basics	1.00	36	36				2.0-0.0	秋	1		师范专业 必修
00270007	计算机信息技术 I Computer Information Technology I	3.00	72	36	36			2.0-2.0	秋	1		一般要求
00270008	计算机信息技术 II Computer Information Technology II	3.00	72	36	36			2.0-2.0	秋	1		较高要求
00351003	军事技能 Military Practice	1.00	+2					+2	秋	1		新生入学 后前两周
00361005	职业生涯规划指导 （上） Career Planning Guide I	0.50	18	9		9		0.5-0.5	秋	1		
00041006	英语报刊选读 Selected Readings in English Newspapers & Periodicals	2.00	36	36				2.0-0.0	春	2		汉语国际教 育：必修； 其他专业： 提高目标
00041028	大学英语（二） College English II	2.00	36	36				2.0-0.0	春	2		基础目标
00061002	公共体育（二） Physical Education II	1.00	36			36		0.0-2.0	春	2		
00071011	文科数学 Liberal Arts Mathematics	3.00	54	54				3.0-0.0	春	2		
00181003	教师口语 Pedagogic Spoken Language	1.00	36	36				2.0-0.0	春	2		师范专业 必修

课程代码	课程名称 课程英文名称	学分	教学时数					周学时	开课学期	建议修读学期	是否学位课程	备注
			共计	讲授	实验	实践	上机					
00021015	中国近现代史纲要 Outline of Chinese Modern History	2.00	36	18		18		1.0-1.0	秋	3		
00041003	大学英语（三） College English III	2.00	36	36				2.0-0.0	秋	3		基础目标第3学期（必修10学分），提高目标第1学期（必修10学分）
00041008	英语高级口语 Advanced Oral English	2.00	36	36				2.0-0.0	秋	3		汉语国际教育：必修；其他专业：提高目标（二选一）
00041009	英语影视欣赏 Appreciation of English Films	2.00	36	36				2.0-0.0	秋	3		
00061007	公共体育（三） Physical Education III	1.00	36			36		0.0-2.0	秋	3		
00181007	教育学原理 Principle of Education	2.00	54	54				3.0-0.0	秋	3		师范专业必修
00181008	有效教学 Effective Teaching	2.00	36	36				2.0-0.0	秋	3		师范专业必修
00021013	思想道德修养与法律基础 Morality Cultivation & Basics of Law	3.00	54	36		18		2.0-0.0	春	4		
00021021	毛泽东思想和中国特色社会主义理论体系概论社会实践（上） Practice of Mao Zedong Thought & Chinese Socialism I	1.00						+2	春	4		第二学年暑期
00041004	大学英语（四） College English IV	2.00	36	36				2.0-0.0	春	4		基础目标第3学期（必修10学分），提高目标第1学期（必修10学分）
00041010	中国地方文化英语导读 English Introduction to Chinese Local Cultures	2.00	36	36				2.0-0.0	春	4		汉语国际教育：必修；其他专业：提高目标（二选一）
00041011	跨文化交际 Intercultural Communication	2.00	36	36				2.0-0.0	春	4		

课程代码	课程名称 课程英文名称	学分	教学时数					周学时	开课 学期	建议修 读学期	是否学 位课程	备注
			共计	讲授	实验	实践	上机					
00061008	公共体育（四） Physical Education IV	1.00	36			36		0.0-2.0	春	4		
00181006	中学生认知与学习 Cognition and Learning of Middle School Student	2.00	54	54				3.0-0.0	春	4		师范专业 必修
00351001	军事理论 Military Theory	2.00	36	36				2.0-0.0	春	4		
00021030	毛泽东思想和中国特 色社会主义理论体系 概论 Introduction to Mao Zedong Thought & Chinese Socialism	4.00	72	36		36		2.0-2.0	秋	5		
00181010	教育研究方法 Research Methods of Education	2.00	54	54				3.0-0.0	秋	5		师范专业 必修
00021014	马克思主义基本原理 Marxism	3.00	54	36		18		2.0-1.0	春	6		
00021022	毛泽东思想和中国特 色社会主义理论体系 概论社会实践（下） Practice of Mao Zedong Thought & Chinese Socialism II	1.00						+2	春	6		第三学年 暑期
00061011	健康标准测试（一） Health Standard Test I	0.00						0.0-0.0	春	6		
00181009	教师教育技术 Educational Technology for Teache	2.00	54	36	18			2.0-1.0	春	6		师范专业 必修
00361006	职业生涯规划指导 （下） Career Planning Guide II	0.50	18	9		9		0.5-0.5	春	6		
00061012	健康标准测试（二） Health Standard Test II	0.00						0.0-0.0	春	8		

**（二）大类基础课程要求学分：40**

课程代码	课程名称 课程英文名称	学分	教学时数					周学时	开课 学期	建议修 读学期	是否学 位课程	备注
			共计	讲授	实验	实践	上机					
CLLI1003	现代汉语(上) Modern Chinese I	3.00	54	54				3.0-0.0	秋	1	是	
CLLI1005	中国古代文学(一)(1) Ancient Chinese Literature I-1	2.50	54	54				3.0-0.0	秋	1	是	
CLLI1009	中国现代文学（一） （上） Modern Chinese Literature I-1	3.00	54	54				3.0-0.0	秋	1	是	

课程代码	课程名称 课程英文名称	学分	教学时数					周学时	开课 学期	建议修 读学期	是否学 位课程	备注
			共计	讲授	实验	实践	上机					
CLLI1011	外国文学(上) Foreign Literature I	2.00	36	36				2.0-0.0	秋	1	是	
CLLI1014	基础写作 Elementary Writing	2.00	36	36				2.0-0.0	秋	1		
CLLI1001	古代汉语(上) Ancient Chinese I	3.00	54	54				3.0-0.0	春	2	是	
CLLI1004	现代汉语(下) Modern Chinese II	3.00	54	54				3.0-0.0	春	2	是	
CLLI1006	中国古代文学(一)(2) Ancient Chinese Literature I-2	2.50	54	54				3.0-0.0	春	2	是	
CLLI1010	中国现代文学(一) (下) Modern Chinese Literature I-2	3.00	54	54				3.0-0.0	春	2	是	
CLLI1012	外国文学(中) Foreign Literature II	2.00	36	36				2.0-0.0	春	2	是	
CLLI1002	古代汉语(下) Ancient Chinese II	3.00	54	54				3.0-0.0	秋	3	是	
CLLI1007	中国古代文学(一)(3) Ancient Chinese Literature I-3	2.50	54	54				3.0-0.0	秋	3	是	
CLLI1013	外国文学(下) Foreign Literature II	2.00	36	36				2.0-0.0	秋	3	是	
CLLI1015	文学概论(上) Introduction to Literature I	2.00	36	36				2.0-0.0	秋	3	是	
CLLI1008	中国古代文学(一)(4) Ancient Chinese Literature I-4	2.50	54	54				3.0-0.0	春	4	是	
CLLI1016	文学概论(下) Introduction to Literature II	2.00	36	36				2.0-0.0	春	4	是	

### (三) 专业教学课程(含实践教学环节)

#### 汉语言文学(师范):

#### (1) 专业必修课程要求学分: 33

课程代码	课程名称 课程英文名称	学分	教学时数					周学时	开课 学期	建议修 读学期	是否学 位课程	备注
			共计	讲授	实验	实践	上机					
CLLE2010	语文教学技能与艺术 研究 Study on Chinese Teaching Skills & Art	2.00	36	36				2.0-0.0	春	4		
CLLE1003	语文教学论 Teaching Methodology of Chinese	4.00	72	72				4.0-0.0	秋	5	是	
CLLE1018	教育见习 Education Noviciate	1.00						+2	秋	5		
CLLI1019	语言学概论(一) Survey on Linguistics I	2.00	36	36				2.0-0.0	秋	5	是	

课程代码	课程名称 课程英文名称	学分	教学时数					周学时	开课 学期	建议修 读学期	是否学 位课程	备注
			共计	讲授	实验	实践	上机					
CLLE1005	中学语文教材研究 Study on Chinese Teaching Materials in the Secondary School	4.00	72	72				4.0-0.0	春	6		
CLLE2017	语文教育改革研究 Study on Reform of Chinese Teaching	2.00						+2	春	6		讲座
CLLE1015	实习 Practice	8.00						+8	秋	7		
CLLE1017	毕业设计（论文） Graduation Design (Thesis)	8.00						+8	春	8		
CLLE1019	教育研习 Education Internship	2.00						+8	春	8		

## (2) 专业选修课程要求学分：23

课程代码	课程名称 课程英文名称	学分	教学时数					周学时	开课 学期	建议修 读学期	是否学 位课程	备注
			共计	讲授	实验	实践	上机					
CLLB1016	创意写作（一） Creative Writing I	2.00	36	36				2.0-0.0	春	2		
CLLB1011	文学评论写作（一） Writing of Literary Criticism I	2.00	36	36				2.0-0.0	秋	3		
CLLB1017	创意写作（二） Creative Writing II	2.00	36	36				2.0-0.0	秋	3		
CLLB1019	训诂学 Historical Semantics	2.00	36	36				2.0-0.0	秋	3		
CLLI1048	经典阅读与文化传播 Classical Reading & Cultural Communication	2.00	36	36				2.0-0.0	秋	3		
CLLI2032	现代汉语语法专题 Modern Chinese Grammar Topic	2.00	36	36				2.0-0.0	秋	3		
CLLI2039	中国文化概论 Introduction to Chinese Culture	2.00	36	36				2.0-0.0	秋	3		
CLLI2042	汉语音韵学 Chinese Phonology	2.00	36	36				2.0-0.0	秋	3		
CLLI2064	当代小说研究 Study on Contemporary Novels	2.00	36	36				2.0-0.0	秋	3		
CLLI2067	台港澳文学研究 Study on Literature in Taiwan, Hong Kong & Macao	2.00	36	36				2.0-0.0	秋	3		
CLLI2083	中国民族语言概论 Survey on Chinese National Language	2.00	36	36				2.0-0.0	秋	3		

课程代码	课程名称 课程英文名称	学分	教学时数					周学时	开课 学期	建议修 读学期	是否学 位课程	备注
			共计	讲授	实验	实践	上机					
CLLI2087	中国现代社会言情小说研究 Study on Love Novels of Modern Chinese Society	2.00	36	36				2.0-0.0	秋	3		
CLLI2089	唐宋诗词研究与欣赏 Poetry in the Tang and Song Dynasties	2.00	36	36				2.0-0.0	秋	3		
CLLI3017	中国现当代通俗文学 Chinese Modern and Contemporary Popular Literature	2.00	36	36				2.0-0.0	秋	3		
CLLI3018	日本经典文学作品赏析 Appreciation of Japanese Classical Literary Work	2.00	36	36				2.0-0.0	秋	3		
CLLB1001	比较文学概论 Introduction to Comparative Literature	2.00	36	36				2.0-0.0	春	4		
CLLB1018	创意写作（三） Creative Writing III	2.00	36	36				2.0-0.0	春	4		
CLLB1021	第二语言习得研究 Study of Second Language Acquisition	2.00	36	36				2.0-0.0	春	4		
CLLE2012	经典赏析与诵读 Classics Appreciation & Reading	2.00	36	36				2.0-0.0	春	4		
CLLI1042	文学基础 Basis of Literature	2.00	36	36				2.0-0.0	春	4	否	
CLLI1047	唐宋词选讲 Selected Lectures on Ci of Tang & Song Dynasties	2.00	36	36				2.0-0.0	春	4		
CLLI2040	中国民俗学 Chinese Folklore	2.00	36	36				2.0-0.0	春	4		
CLLI2058	西方文学经典与电影 Western Classics Literature & Movies	2.00	36	36				2.0-0.0	春	4		
CLLI2060	俄苏文学经典 Russian Literary Classics	2.00	36	36				2.0-0.0	春	4		
CLLI2075	中国现当代文学思潮 Chinese Modern & Contemporary Literary Ideological Trends	2.00	36	36				2.0-0.0	春	4		
CLLI3012	中国戏曲史专题 Topic of history of Chinese opera	2.00	36	36				2.0-0.0	春	4		
CLLI3015	汉语语音史 History of Chinese Phonology	2.00	36	36				2.0-0.0	春	4		



课程代码	课程名称 课程英文名称	学分	教学时数					周学时	开课 学期	建议修 读学期	是否学 位课程	备注
			共计	讲授	实验	实践	上机					
CLLI3020	现代汉语语体修辞学 Modern Chinese Language Body Rhetoric	2.00	36	36				2.0-0.0	春	4		
SESC2044	英语应用写作 English Application Writing	2.00	36	36				2.0-0.0	春	4		
SESC2047	东方文学概论 An introduction to Oriental Literature	2.00	36	36				2.0-0.0	春	4		
SESC2051	东方文化导论 An Introduction to Oriental Culture	2.00	36	36				2.0-0.0	春	4		
CLLB1004	国学概论（上） Introduction to Sinology I	2.00	36	36				2.0-0.0	秋	5		
CLLB1006	西方文化导论 An Introduction to Western Culture	2.00	36	36				2.0-0.0	秋	5		
CLLB1022	中国文化典籍的对外 传播 International Communication of Chinese Masterpieces	2.00	36	36				2.0-0.0	秋	5		
CLLB2005	文学研究方法论 Literature Research Methodology	2.00	36	36				2.0-0.0	秋	5		
CLLE1002	中国文学批评史 History of Chinese Literary Criticism	2.00	36	36				2.0-0.0	秋	5		
CLLE2008	现代语文教育史 History of Modern Chinese Teaching	2.00	36	36				2.0-0.0	秋	5		
CLLI1018	美学概论（一） Survey on Aesthetics I	2.00	36	36				2.0-0.0	秋	5		
CLLI1020	自然语言逻辑 Logic of Natural Language	2.00	36	36				2.0-0.0	秋	5		
CLLI1026	公共关系学 Public Relations	2.00	36	36				2.0-0.0	秋	5		
CLLI1032	应用文写作 Applied Writing	2.00	36	36				2.0-0.0	秋	5		
CLLI2031	中国近现代小说研究 Chinese Modern Novel Research	2.00	36	36				2.0-0.0	秋	5		
CLLI2034	古典戏曲经典赏析 Appreciation of Classical Chinese Dramas	2.00	36	36				2.0-0.0	秋	5		
CLLI2044	20世纪欧美文学 European & American Literature in the 20th Century	2.00	36	36				2.0-0.0	秋	5		

课程代码	课程名称 课程英文名称	学分	教学时数					周学时	开课 学期	建议修 读学期	是否学 位课程	备注
			共计	讲授	实验	实践	上机					
CLLI2085	20世纪中国短篇小说 叙事研究 Narrative Study on Chinese Short Stories in the 20th Century	2.00	36	36				2.0-0.0	秋	5		
CLLI3013	清词选讲 Selected Lectures on Ci of Qing Dynasty	2.00	36	36				2.0-0.0	秋	5		
CLLI3046	《说文解字》导读 Introduction to Interpretation of Characters	2.00	36	36				2.0-0.0	秋	5		
CLLI3063	鲁迅研究 Study on Luxun	2.00	36	36				2.0-0.0	秋	5		
CLLI3085	生态文艺学 Biological Literature	2.00	36	36				2.0-0.0	秋	5		
SESC2032	应用语言学 Applied Linguistics	2.00	36	36				2.0-0.0	秋	5		
SESC2033	大众传播学 Mass-communication	2.00	36	36				2.0-0.0	秋	5		
SESC2034	广告学 Advertisement Science	2.00	36	36				2.0-0.0	秋	5		
SESC2037	演讲与口才 Speech and Eloquence	2.00	36	36				2.0-0.0	秋	5		
SESC2038	中外秘书工作案例分析 Chinese and Foreign Secretary Work Case Analysis	2.00	36	36				2.0-0.0	秋	5		
SESC2040	网络应用与管理 Applied Networking and Administration	2.00	36	36				2.0-0.0	秋	5		
SESC2043	社交礼仪 Social Etiquette	2.00	36	36				2.0-0.0	秋	5		
CLLB1005	国学概论（下） Introduction to Sinology II	2.00	36	36				2.0-0.0	春	6		
CLLB1020	时尚与审美 Fashion & Aesthetics	2.00	36	36				2.0-0.0	春	6		
CLLB1023	海外汉学研究经典选读 Selected Readings of Sinology	2.00	36	36				2.0-0.0	春	6		
CLLE1001	汉语史（一） Chinese History I	2.00	36	36				2.0-0.0	春	6		
CLLE1020	语文教育史 History of Chinese Education	2.00	36	36				2.0-0.0	春	6		高年级研 讨课程
CLLI1034	秘书实务(二) Secretary Techniques II	2.00	36	36				2.0-0.0	春	6		
CLLI2035	中国戏剧经典赏析 Appreciation of Chinese Classic Dramas	2.00	36	36				2.0-0.0	春	6		

课程代码	课程名称 课程英文名称	学分	教学时数					周学时	开课 学期	建议修 读学期	是否学 位课程	备注
			共计	讲授	实验	实践	上机					
CLLI2043	汉语词源研究 Study on Chinese Etymology	2.00	36	36				2.0-0.0	春	6		
CLLI2076	诗经选讲 Lectures on the Book of Odes	2.00	36	36				2.0-0.0	春	6		
CLLI2086	中国现代抒情诗与诗 学 Chinese Modern Lyric Poems & Poetics	2.00	36	36				2.0-0.0	春	6		
CLLI2088	词学十讲 Lectures on Ci Poetry	2.00	36	36				2.0-0.0	春	6		
CLLI3014	汉字字形学 Character Patterns of Chinese	2.00	36	36				2.0-0.0	春	6		
CLLI3016	中国美学史 History of Chinese Aesthetics	2.00	36	36				2.0-0.0	春	6		
CLLI3019	中国古代文论名篇选 读 Selected Readings of Ancient Chinese Literary Theories	2.00	36	36				2.0-0.0	春	6		
CLLI3021	张爱玲作品欣赏 Appreciation of Zhang Ailing's Literary Works	2.00	36	36				2.0-0.0	春	6		
CLLI3041	明清小说选讲 Selected Readings of Novels in Ming & Qing Dynasties	2.00	36	36				2.0-0.0	春	6		
CLLI3082	生态批评研究 The Study of Ecological Criticism	2.00	36	36				2.0-0.0	春	6		
SESC2036	申论 Essay	2.00	36	36				2.0-0.0	春	6		
SESC2039	文化事业管理 Cultural Management	2.00	36	36				2.0-0.0	春	6		
SESC2041	摄影与摄像 Photography and Cinematography	2.00	36	36				2.0-0.0	春	6		
SESC2042	教育技术与课件制作 Education Technology and Courseware	2.00	36	36				2.0-0.0	春	6		
SESC2049	文体学概论 Introduction to Stylistics	2.00	36	36				2.0-0.0	春	6		
SESC2050	影视文学概论 Introduction to Film and Literature	2.00	36	36				2.0-0.0	春	6		
CLLI3049	华语电影与中国戏曲 Chinese Film & Chinese Opera	2.00	36	36				2.0-0.0	秋	7		

课程代码	课程名称 课程英文名称	学分	教学时数					周学时	开课 学期	建议修 读学期	是否学 位课程	备注
			共计	讲授	实验	实践	上机					
SESC2035	中外秘书比较研究 Chinese and Foreign Secretary Comparative Study	2.00	36	36				2.0-0.0	秋	7		
SESC2046	海外中国研究 Overseas Chinese Studies	2.00	36	36				2.0-0.0	秋	7		
SESC2048	吴文化概论 Introduction to Culture of Suzhou	2.00	36	36				2.0-0.0	秋	7		

### 汉语言文学（基地）：

#### （1）专业必修课程要求学分：43

课程代码	课程名称 课程英文名称	学分	教学时数					周学时	开课 学期	建议修 读学期	是否学 位课程	备注
			共计	讲授	实验	实践	上机					
CLLB1001	比较文学概论 Introduction to Comparative Literature	2.00	36	36				2.0-0.0	春	4		
CLLB1003	西方文论经典选读 Selected Readings of Western Literary Theories	3.00	54	54				3.0-0.0	春	4		
CLLI1042	文学学基础 Basis of Literature	2.00	36	36				2.0-0.0	春	4	是	
CLLB1004	国学概论（上） Introduction to Sinology I	2.00	36	36				2.0-0.0	秋	5		
CLLB1011	文学评论写作（一） Writing of Literary Criticism I	2.00	36	36				2.0-0.0	秋	5		
CLLB2003	专家系列讲座（一） Expert Series Course I	4.00						+4	秋	5		
CLLE1002	中国文学批评史 History of Chinese Literary Criticism	2.00	36	36				2.0-0.0	秋	5		
CLLI1018	美学概论（一） Survey on Aesthetics I	2.00	36	36				2.0-0.0	秋	5	是	
CLLI1019	语言学概论（一） Survey on Linguistics I	2.00	36	36				2.0-0.0	秋	5	是	
CHSL1014	汉语史（三） Chinese History III	4.00	72	72				4.0-0.0	春	6		
CLLB1005	国学概论（下） Introduction to Sinology II	2.00	36	36				2.0-0.0	春	6		
CLLB2004	专家系列讲座（二） Expert Series Course II	4.00						+4	春	6		
CLLB1014	实习 Practice	4.00						+8	春	8		

课程代码	课程名称 课程英文名称	学分	教学时数					周学时	开课 学期	建议修 读学期	是否学 位课程	备注
			共计	讲授	实验	实践	上机					
CLLB1015	毕业设计(论文) Graduation Design (Thesis)	8.00						+8	春	8		

(2) 专业选修课程要求学分: 25

课程代码	课程名称 课程英文名称	学分	教学时数					周学时	开课 学期	建议修 读学期	是否学 位课程	备注
			共计	讲授	实验	实践	上机					
CLLB1016	创意写作(一) Creative Writing I	2.00	36	36				2.0-0.0	春	2		
CLLB1017	创意写作(二) Creative Writing II	2.00	36	36				2.0-0.0	秋	3		
CLLB1019	训诂学 Historical Semantics	2.00	36	36				2.0-0.0	秋	3		
CLLI1035	影视与文学 Film & Literature	2.00	36	36				2.0-0.0	秋	3		
CLLI1048	经典阅读与文化传播 Classical Reading & Cultural Communication	2.00	36	36				2.0-0.0	秋	3		
CLLI2032	现代汉语语法专题 Modern Chinese Grammar Topic	2.00	36	36				2.0-0.0	秋	3		
CLLI2039	中国文化概论 Introduction to Chinese Culture	2.00	36	36				2.0-0.0	秋	3		
CLLI2042	汉语音韵学 Chinese Phonology	2.00	36	36				2.0-0.0	秋	3		
CLLI2064	当代小说研究 Study on Contemporary Novels	2.00	36	36				2.0-0.0	秋	3		
CLLI2067	台港澳文学研究 Study on Literature in Taiwan, Hong Kong & Macao	2.00	36	36				2.0-0.0	秋	3		
CLLI2083	中国民族语言概论 Survey on Chinese National Language	2.00	36	36				2.0-0.0	秋	3		
CLLI2087	中国现代社会言情小 说研究 Study on Love Novels of Modern Chinese Society	2.00	36	36				2.0-0.0	秋	3		
CLLI2089	唐宋诗词研究与欣赏 Poetry in the Tang and Song Dynasties	2.00	36	36				2.0-0.0	秋	3		
CLLI3017	中国现当代通俗文学 Chinese Modern and Contemporary Popular Literature	2.00	36	36				2.0-0.0	秋	3		
CLLI3018	日本经典文学作品赏析 Appreciation of Japanese Classical Literary Work	2.00	36	36				2.0-0.0	秋	3		

课程代码	课程名称	学分	教学时数				周学时	开课	建议修	是否学	备注
CLLB1018	创意写作(三) Creative Writing III	2.00	36	36			2.0-0.0	春	4		
CLLB1021	第二语言习得研究 Study of Second Language Acquisition	2.00	36	36			2.0-0.0	春	4		
CLLE2012	经典赏析与诵读 Classics Appreciation & Reading	2.00	36	36			2.0-0.0	春	4		
CLLI1047	唐宋词选讲 Selected Lectures on Ci of Tang & Song Dynasties	2.00	36	36			2.0-0.0	春	4		
CLLI2040	中国民俗学 Chinese Folklore	2.00	36	36			2.0-0.0	春	4		
CLLI2058	西方文学经典与电影 Western Classics Literature & Movies	2.00	36	36			2.0-0.0	春	4		
CLLI2060	俄苏文学经典 Russian Literary Classics	2.00	36	36			2.0-0.0	春	4		
CLLI2075	中国现当代文学思潮 Chinese Modern & Contemporary Literary Ideological Trends	2.00	36	36			2.0-0.0	春	4		
CLLI3012	中国戏曲史专题 Topic of history of Chinese opera	2.00	36	36			2.0-0.0	春	4		
CLLI3015	汉语语音史 History of Chinese Phonology	2.00	36	36			2.0-0.0	春	4		
CLLI3020	现代汉语语体修辞学 Modern Chinese Language Body Rhetoric	2.00	36	36			2.0-0.0	春	4		
SESC2044	英语应用写作 English Application Writing	2.00	36	36			2.0-0.0	春	4		
SESC2047	东方文学概论 An introduction to Oriental Literature	2.00	36	36			2.0-0.0	春	4		
SESC2051	东方文化导论 An Introduction to Oriental Culture	2.00	36	36			2.0-0.0	春	4		
CLLB1006	西方文化导论 An Introduction to Western Culture	2.00	36	36			2.0-0.0	秋	5		
CLLB1022	中国文化典籍的对外传播 International Communication of Chinese Masterpieces	2.00	36	36			2.0-0.0	秋	5		
CLLB2005	文学研究方法论 Literature Research Methodology	2.00	36	36			2.0-0.0	秋	5		高年级研讨课程,研究生课程

课程代码	课程名称	学分	教学时数				周学时	开课	建议修	是否学	备注
CLLE2008	现代语文教育史 History of Modern Chinese Teaching	2.00	36	36			2.0-0.0	秋	5		
CLLI1020	自然语言逻辑 Logic of Natural Language	2.00	36	36			2.0-0.0	秋	5		
CLLI1026	公共关系学 Public Relations	2.00	36	36			2.0-0.0	秋	5		
CLLI1032	应用文写作 Applied Writing	2.00	36	36			2.0-0.0	秋	5		
CLLI2031	中国近现代小说研究 Chinese Modern Novel Research	2.00	36	36			2.0-0.0	秋	5		
CLLI2034	古典戏曲经典赏析 Appreciation of Classical Chinese Dramas	2.00	36	36			2.0-0.0	秋	5		
CLLI2044	20世纪欧美文学 European & American Literature in the 20th Century	2.00	36	36			2.0-0.0	秋	5		
CLLI2085	20世纪中国短篇小说叙事研究 Narrative Study on Chinese Short Stories in the 20th Century	2.00	36	36			2.0-0.0	秋	5		
CLLI3013	清词选讲 Selected Lectures on Ci of Qing Dynasty	2.00	36	36			2.0-0.0	秋	5		
CLLI3046	《说文解字》导读 Introduction to Interpretation of Characters	2.00	36	36			2.0-0.0	秋	5		
CLLI3063	鲁迅研究 Study on Luxun	2.00	36	36			2.0-0.0	秋	5		
CLLI3085	生态文艺学 Biological Literature	2.00	36	36			2.0-0.0	秋	5		
SESC2032	应用语言学 Applied Linguistics	2.00	36	36			2.0-0.0	秋	5		
SESC2033	大众传播学 Mass-communication	2.00	36	36			2.0-0.0	秋	5		
SESC2034	广告学 Advertisement Science	2.00	36	36			2.0-0.0	秋	5		
SESC2037	演讲与口才 Speech and Eloquence	2.00	36	36			2.0-0.0	秋	5		
SESC2038	中外秘书工作案例分析 Chinese and Foreign Secretary Work Case Analysis	2.00	36	36			2.0-0.0	秋	5		
SESC2040	网络应用与管理 Applied Networking and Administration	2.00	36	36			2.0-0.0	秋	5		

课程代码	课程名称	学分	教学时数				周学时	开课	建议修	是否学	备注
SESC2043	社交礼仪 Social Etiquette	2.00	36	36			2.0-0.0	秋	5		
CLLB1020	时尚与审美 Fashion & Aesthetics	2.00	36	36			2.0-0.0	春	6		
CLLB1023	海外汉学研究经典选读 Selected Readings of Sinology	2.00	36	36			2.0-0.0	春	6		
CLLI1034	秘书实务(二) Secretary Techniques II	2.00	36	36			2.0-0.0	春	6		
CLLI2035	中国戏剧经典赏析 Appreciation of Chinese Classic Dramas	2.00	36	36			2.0-0.0	春	6		
CLLI2043	汉语词源研究 Study on Chinese Etymology	2.00	36	36			2.0-0.0	春	6		
CLLI2076	诗经选讲 Lectures on the Book of Odes	2.00	36	36			2.0-0.0	春	6		
CLLI2086	中国现代抒情诗与诗学 Chinese Modern Lyric Poems & Poetics	2.00	36	36			2.0-0.0	春	6		
CLLI2088	词学十讲 Lectures on Ci Poetry	2.00	36	36			2.0-0.0	春	6		
CLLI3014	汉字字形学 Character Patterns of Chinese	2.00	36	36			2.0-0.0	春	6		
CLLI3016	中国美学史 History of Chinese Aesthetics	2.00	36	36			2.0-0.0	春	6		
CLLI3019	中国古代文论名篇选读 Selected Readings of Ancient Chinese Literary Theories	2.00	36	36			2.0-0.0	春	6		
CLLI3021	张爱玲作品欣赏 Appreciation of Zhang Ailing's Literary Works	2.00	36	36			2.0-0.0	春	6		
CLLI3041	明清小说选讲 Selected Readings of Novels in Ming & Qing Dynasties	2.00	36	36			2.0-0.0	春	6		
CLLI3082	生态批评研究 The Study of Ecological Criticism	2.00	36	36			2.0-0.0	春	6		
SESC2036	申论 Essay	2.00	36	36			2.0-0.0	春	6		
SESC2039	文化事业管理 Cultural Management	2.00	36	36			2.0-0.0	春	6		
SESC2041	摄影与摄像 Photography and Cinematography	2.00	36	36			2.0-0.0	春	6		



课程代码	课程名称	学分	教学时数					周学时	开课	建议修	是否学	备注
SESC2042	教育技术与课件制作 Education Technology and Courseware	2.00	36	36				2.0-0.0	春	6		
SESC2049	文体学概论 Introduction to Stylistics	2.00	36	36				2.0-0.0	春	6		
SESC2050	影视文学概论 Introduction to Film and Literature	2.00	36	36				2.0-0.0	春	6		
CLLI3049	华语电影与中国戏曲 Chinese Film & Chinese Opera	2.00	36	36				2.0-0.0	秋	7		
SESC2035	中外秘书比较研究 Chinese and Foreign Secretary Comparative Study	2.00	36	36				2.0-0.0	秋	7		
SESC2046	海外中国研究 Overseas Chinese Studies	2.00	36	36				2.0-0.0	秋	7		
SESC2048	吴文化概论 Introduction to Culture of Suzhou	2.00	36	36				2.0-0.0	秋	7		

### 汉语国际教育：

#### (1) 专业必修课程 要求学分：43

课程代码	课程名称 课程英文名称	学分	教学时数					周学时	开课 学期	建议修 读学期	是否学 位课程	备注
			共计	讲授	实验	实践	上机					
CLLI2039	中国文化概论 Introduction to Chinese Culture	2.00	36	36				2.0-0.0	秋	3		
CHSL1017	对外汉语教学概论 An Introduction to Teaching Chinese for Foreign	3.00	54	54				3.0-0.0	春	4	是	
CHSL2017	中华才艺 Arts of China	2.00	36	36				2.0-0.0	春	4		
CLLI2040	中国民俗学 Chinese Folklore	2.00	36	36				2.0-0.0	春	4		
CHSL1005	语言学史 History of Linguistics	3.00	54	54				3.0-0.0	秋	5	是	
CHSL1018	语言习得理论 Language Acquisition Theory	2.00	36	36				2.0-0.0	秋	5		
CHSL1021	专家系列讲座 Expert Lecture Series	3.00						+3	秋	5		讲座
CHSL2013	汉语与汉文化 Chinese Language and Chinese Culture	3.00	54	54				3.0-0.0	秋	5		
CHSL2016	中华文化与跨文化交 际 Chinese Culture and Cross-cultural Communication	2.00	36	36				2.0-0.0	秋	5		

课程代码	课程名称 课程英文名称	学分	教学时数					周学时	开课 学期	建议修 读学期	是否学 位课程	备注
			共计	讲授	实验	实践	上机					
CLLI1019	语言学概论（一） Survey on Linguistics I	2.00	36	36				2.0-0.0	秋	5	是	
CHSL1011	语音学 Phonology	2.00	36	36				2.0-0.0	春	6		
CHSL1019	对外汉语教学案例研究 Case Study on Teaching Chinese for Foreign Students	2.00	36	36				2.0-0.0	春	6		专题讨论
CHSL2014	教育心理学 Educational Psychology	3.00	54	54				3.0-0.0	春	6		
CHSL1022	实习 Practice	4.00						+8	春	8		
CHSL1023	毕业设计（论文） Graduation Design (Thesis)	8.00						+8	春	8		

**(2) 专业选修课程 要求学分：21**

课程代码	课程名称 课程英文名称	学分	教学时数					周学时	开课 学期	建议修 读学期	是否学 位课程	备注
			共计	讲授	实验	实践	上机					
CLLB1016	创意写作（一） Creative Writing I	2.00	36	36				2.0-0.0	春	2		
CLLB1017	创意写作（二） Creative Writing II	2.00	36	36				2.0-0.0	秋	3		
CLLB1019	训诂学 Historical Semantics	2.00	36	36				2.0-0.0	秋	3		
CLLI1035	影视与文学 Film & Literature	2.00	36	36				2.0-0.0	秋	3		
CLLI1048	经典阅读与文化传播 Classical Reading & Cultural Communication	2.00	36	36				2.0-0.0	秋	3		
CLLI2032	现代汉语语法专题 Modern Chinese Grammar Topic	2.00	36	36				2.0-0.0	秋	3		
CLLI2042	汉语音韵学 Chinese Phonology	2.00	36	36				2.0-0.0	秋	3		
CLLI2064	当代小说研究 Study on Contemporary Novels	2.00	36	36				2.0-0.0	秋	3		
CLLI2067	台港澳文学研究 Study on Literature in Taiwan, Hong Kong & Macao	2.00	36	36				2.0-0.0	秋	3		
CLLI2083	中国民族语言概论 Survey on Chinese National Language	2.00	36	36				2.0-0.0	秋	3		
CLLI2087	中国现代社会言情小 说研究 Study on Love Novels of Modern Chinese Society	2.00	36	36				2.0-0.0	秋	3		

课程代码	课程名称 课程英文名称	学分	教学时数					周学时	开课 学期	建议修 读学期	是否学 位课程	备注
			共计	讲授	实验	实践	上机					
CLLI2089	唐宋诗词研究与欣赏 Poetry in the Tang and Song Dynasties	2.00	36	36	0	0	0	2.0-0.0	秋	3		
CLLI3017	中国现当代通俗文学 Chinese Modern and Contemporary Popular Literature	2.00	36	36				2.0-0.0	秋	3		
CLLI3018	日本经典文学作品赏析 Appreciation of Japanese Classical Literary Work	2.00	36	36				2.0-0.0	秋	3		
CLLB1001	比较文学概论 Introduction to Comparative Literature	2.00	36	36				2.0-0.0	春	4		
CLLB1018	创意写作（三） Creative WritingIII	2.00	36	36				2.0-0.0	春	4		
CLLB1021	第二语言习得研究 Study of Second Language Acquisition	2.00	36	36				2.0-0.0	春	4		
CLLE2012	经典赏析与诵读 Classics Appreciation & Reading	2.00	36	36				2.0-0.0	春	4		
CLLI1047	唐宋词选讲 Selected Lectures on Ci of Tang & Song Dynasties	2.00	36	36				2.0-0.0	春	4		
CLLI2058	西方文学经典与电影 Western Classics Literature & Movies	2.00	36	36				2.0-0.0	春	4		
CLLI2060	俄苏文学经典 Russian Literary Classics	2.00	36	36				2.0-0.0	春	4		
CLLI2075	中国现当代文学思潮 Chinese Modern & Contemporary Literary Ideological Trends	2.00	36	36				2.0-0.0	春	4		
CLLI3012	中国戏曲史专题 Topic of history of Chinese opera	2.00	36	36				2.0-0.0	春	4		
CLLI3015	汉语语音史 History of Chinese Phonology	2.00	36	36				2.0-0.0	春	4		
CLLI3020	现代汉语语体修辞学 Modern Chinese Language Body Rhetoric	2.00	36	36				2.0-0.0	春	4		
SESC2044	英语应用写作 English Application Writing	2.00	36	36				2.0-0.0	春	4		
SESC2047	东方文学概论 An introduction to Oriental Literature	2.00	36	36				2.0-0.0	春	4		

课程代码	课程名称 课程英文名称	学分	教学时数					周学时	开课 学期	建议修 读学期	是否学 位课程	备注
			共计	讲授	实验	实践	上机					
SESC2051	东方文化导论 An Introduction to Oriental Culture	2.00	36	36				2.0-0.0	春	4		
CLLB1006	西方文化导论 An Introduction to Western Culture	2.00	36	36				2.0-0.0	秋	5		
CLLB1011	文学评论写作（一） Writing of Literary Criticism I	2.00	36	36				2.0-0.0	秋	5		
CLLB1022	中国文化典籍的对外 传播 International Communication of Chinese Masterpieces	2.00	36	36				2.0-0.0	秋	5		
CLLB2005	文学研究方法论 Literature Research Methodology	2.00	36	36				2.0-0.0	秋	5		
CLLE1002	中国文学批评史 History of Chinese Literary Criticism	2.00	36	36				2.0-0.0	秋	5		
CLLE2008	现代语文教育史 History of Modern Chinese Teaching	2.00	36	36				2.0-0.0	秋	5		
CLLI1018	美学概论（一） Survey on Aesthetics I	2.00	36	36				2.0-0.0	秋	5		
CLLI1020	自然语言逻辑 Logic of Natural Language	2.00	36	36				2.0-0.0	秋	5		
CLLI1026	公共关系学 Public Relations	2.00	36	36				2.0-0.0	秋	5		
CLLI1032	应用文写作 Applied Writing	2.00	36	36				2.0-0.0	秋	5		
CLLI2031	中国近现代小说研究 Chinese Modern Novel Research	2.00	36	36				2.0-0.0	秋	5		
CLLI2034	古典戏曲经典赏析 Appreciation of Classical Chinese Dramas	2.00	36	36				2.0-0.0	秋	5		
CLLI2044	20 世纪欧美文学 European & American Literature in the 20th Century	2.00	36	36				2.0-0.0	秋	5		
CLLI2085	20 世纪中国短篇小说 叙事研究 Narrative Study on Chinese Short Stories in the 20th Century	2.00	36	36				2.0-0.0	秋	5		
CLLI3013	清词选讲 Selected Lectures on Ci of Qing Dynasty	2.00	36	36				2.0-0.0	秋	5		
CLLI3046	《说文解字》导读 Introduction to Interpretation of Characters	2.00	36	36				2.0-0.0	秋	5		

课程代码	课程名称 课程英文名称	学分	教学时数					周学时	开课 学期	建议修 读学期	是否学 位课程	备注
			共计	讲授	实验	实践	上机					
CLLI3063	鲁迅研究 Study on Luxun	2.00	36	36				2.0-0.0	秋	5		
CLLI3085	生态文艺学 Biological Literature	2.00	36	36				2.0-0.0	秋	5		
SESC2032	应用语言学 Applied Linguistics	2.00	36	36				2.0-0.0	秋	5		
SESC2033	大众传播学 Mass-communication	2.00	36	36				2.0-0.0	秋	5		
SESC2034	广告学 Advertisement Science	2.00	36	36				2.0-0.0	秋	5		
SESC2037	演讲与口才 Speech and Eloquence	2.00	36	36				2.0-0.0	秋	5		
SESC2038	中外秘书工作案例分析 Chinese and Foreign Secretary Work Case Analysis	2.00	36	36				2.0-0.0	秋	5		
SESC2040	网络应用与管理 Applied Networking and Administration	2.00	36	36				2.0-0.0	秋	5		
SESC2043	社交礼仪 Social Etiquette	2.00	36	36				2.0-0.0	秋	5		
CHSL2012	汉语测试与教学评估 Chinese Test and Teaching Appraisal	2.00	36	36				2.0-0.0	春	6		
CLLB1020	时尚与审美 Fashion & Aesthetics	2.00	36	36				2.0-0.0	春	6		
CLLB1023	海外汉学研究经典选 读 Selected Readings of Sinology	2.00	36	36				2.0-0.0	春	6		
CLLE1001	汉语史(一) Chinese History I	2.00	36	36				2.0-0.0	春	6		
CLLI1034	秘书实务(二) Secretary Techniques II	2.00	36	36				2.0-0.0	春	6		
CLLI2035	中国戏剧经典赏析 Appreciation of Chinese Classic Dramas	2.00	36	36				2.0-0.0	春	6		
CLLI2043	汉语词源研究 Study on Chinese Etymology	2.00	36	36				2.0-0.0	春	6		
CLLI2076	诗经选讲 Lectures on the Book of Odes	2.00	36	36				2.0-0.0	春	6		
CLLI2086	中国现代抒情诗与诗 学 Chinese Modern Lyric Poems & Poetics	2.00	36	36				2.0-0.0	春	6		
CLLI2088	词学十讲 Lectures on Ci Poetry	2.00	36	36				2.0-0.0	春	6		

课程代码	课程名称 课程英文名称	学分	教学时数					周学时	开课 学期	建议修 读学期	是否学 位课程	备注
			共计	讲授	实验	实践	上机					
CLLI3014	汉字字形学 Character Patterns of Chinese	2.00	36	36				2.0-0.0	春	6		
CLLI3016	中国美学史 History of Chinese Aesthetics	2.00	36	36				2.0-0.0	春	6		
CLLI3019	中国古代文论名篇选 读 Selected Readings of Ancient Chinese Literary Theories	2.00	36	36				2.0-0.0	春	6		
CLLI3021	张爱玲作品欣赏 Appreciation of Zhang Ailing's Literary Works	2.00	36	36				2.0-0.0	春	6		
CLLI3041	明清小说选讲 Selected Readings of Novels in Ming & Qing Dynasties	2.00	36	36				2.0-0.0	春	6		
CLLI3082	生态批评研究 The Study of Ecological Criticism	2.00	36	36				2.0-0.0	春	6		
SESC2036	申论 Essay	2.00	36	36				2.0-0.0	春	6		
SESC2039	文化事业管理 Cultural Management	2.00	36	36				2.0-0.0	春	6		
SESC2041	摄影与摄像 Photography and Cinematography	2.00	36	36				2.0-0.0	春	6		
SESC2042	教育技术与课件制作 Education Technology and Courseware	2.00	36	36				2.0-0.0	春	6		
SESC2049	文体学概论 Introduction to Stylistics	2.00	36	36				2.0-0.0	春	6		
SESC2050	影视文学概论 Introduction to Film and Literature	2.00	36	36				2.0-0.0	春	6		
CLLI3049	华语电影与中国戏曲 Chinese Film & Chinese Opera	2.00	36	36				2.0-0.0	秋	7		
SESC2035	中外秘书比较研究 Chinese and Foreign Secretary Comparative Study	2.00	36	36				2.0-0.0	秋	7		
SESC2046	海外中国研究 Overseas Chinese Studies	2.00	36	36				2.0-0.0	秋	7		
SESC2048	吴文化概论 Introduction to Culture of Suzhou	2.00	36	36				2.0-0.0	秋	7		

秘书学:

(1) 专业必修课程 要求学分: 44

课程代码	课程名称 课程英文名称	学分	教学时数					周学时	开课 学期	建议修 读学期	是否学 位课程	备注
			共计	讲授	实验	实践	上机					
CLLI2039	中国文化概论 Introduction to Chinese Culture	2.00	36	36				2.0-0.0	秋	3		
SESC2010	新闻学 Journalism	2.00	36	36				2.0-0.0	秋	3		
SESC2012	秘书学概论 Introduction to Science of Secretary	2.00	36	36				2.0-0.0	春	4	是	
CLLI1022	办公自动化 Automation of Office Management	2.00	36	36				2.0-0.0	秋	5		
CLLI1026	公共关系学 Public Relations	2.00	36	36				2.0-0.0	秋	5		
CLLI1028	应用写作(上) Applied Writing I	2.00	36	36				2.0-0.0	秋	5	是	
SESC2013	文书学 Records Science	2.00	36	36				2.0-0.0	秋	5		
SESC2014	社会学概论 Introduction to Sociology	2.00	36	36				2.0-0.0	秋	5		
SESC2016	中国秘书史 History of Chinese Secretary	2.00	36	36				2.0-0.0	秋	5		
SESC2017	文献情报利用与管理 Management and Utilization of Document Information	2.00	36	36				2.0-0.0	秋	5		
SESC2020	秘书实务(一) Practical Secretary Techniques I	2.00	36	36				2.0-0.0	秋	5	是	
CLLI1023	档案管理学 Management of Archives	2.00	36	36				2.0-0.0	春	6		
CLLI1025	行政管理学 Administrative Management	2.00	36	36				2.0-0.0	春	6	是	
CLLI1084	应用写作(下) Applied Writing II	2.00	36	36				2.0-0.0	春	6	是	
SESC2011	逻辑学 Logic	2.00	36	36				2.0-0.0	春	6		
SESC2015	现代文字处理技术 Modern Word Processing Technology	2.00	36	36				2.0-0.0	春	6		
SESC2018	实习 Practice	4.00	+4					+4	春	8		
SESC2019	毕业设计(论文) Graduation Design(Thesis)	8.00	+8					+8	春	8		

(2) 专业选修课程 要求学分: 24

课程代码	课程名称 课程英文名称	学分	教学时数					周学时	开课 学期	建议修 读学期	是否学 位课程	备注
			共计	讲授	实验	实践	上机					
CLLB1016	创意写作 (一) Creative Writing I	2.00	36	36				2.0-0.0	春	2		
CLLB1017	创意写作 (二) Creative Writing II	2.00	36	36				2.0-0.0	秋	3		
CLLB1019	训诂学 Historical Semantics	2.00	36	36				2.0-0.0	秋	3		
CLLI1048	经典阅读与文化传播 Classical Reading & Cultural Communication	2.00	36	36				2.0-0.0	秋	3		
CLLI2032	现代汉语语法专题 Modern Chinese Grammar Topic	2.00	36	36				2.0-0.0	秋	3		
CLLI2042	汉语音韵学 Chinese Phonology	2.00	36	36				2.0-0.0	秋	3		
CLLI2064	当代小说研究 Study on Contemporary Novels	2.00	36	36				2.0-0.0	秋	3		
CLLI2067	台港澳文学研究 Study on Literature in Taiwan, Hong Kong & Macao	2.00	36	36				2.0-0.0	秋	3		
CLLI2083	中国民族语言概论 Survey on Chinese National Language	2.00	36	36				2.0-0.0	秋	3		
CLLI2087	中国现代社会言情小 说研究 Study on Love Novels of Modern Chinese Society	2.00	36	36				2.0-0.0	秋	3		
CLLI2089	唐宋诗词研究与欣赏 Poetry in the Tang and Song Dynasties	2.00	36	36	0	0	0	2.0-0.0	秋	3		
CLLI3017	中国现当代通俗文学 Chinese Modern and Contemporary Popular Literature	2.00	36	36				2.0-0.0	秋	3		
CLLI3018	日本经典文学作品赏 析 Appreciation of Japanese Classical Literary Work	2.00	36	36				2.0-0.0	秋	3		
CLLB1001	比较文学概论 Introduction to Comparative Literature	2.00	36	36				2.0-0.0	春	4		
CLLB1018	创意写作 (三) Creative Writing III	2.00	36	36				2.0-0.0	春	4		
CLLB1021	第二语言习得研究 Study of Second Language Acquisition	2.00	36	36	0	0	0	2.0-0.0	春	4		
CLLE2012	经典赏析与诵读 Classics Appreciation & Reading	2.00	36	36				2.0-0.0	春	4		
CLLI1047	唐宋词选讲 Selected Lectures on Ci of Tang & Song Dynasties	2.00	36	36				2.0-0.0	春	4		



课程代码	课程名称 课程英文名称	学分	教学时数					周学时	开课 学期	建议修 读学期	是否学 位课程	备注
			共计	讲授	实验	实践	上机					
CLLI2040	中国民俗学 Chinese Folklore	2.00	36	36				2.0-0.0	春	4		
CLLI2058	西方文学经典与电影 Western Classics Literature & Movies	2.00	36	36				2.0-0.0	春	4		
CLLI2060	俄苏文学经典 Russian Literary Classics	2.00	36	36				2.0-0.0	春	4		
CLLI2075	中国现当代文学思潮 Chinese Modern & Contemporary Literary Ideological Trends	2.00	36	36				2.0-0.0	春	4		
CLLI3012	中国戏曲史专题 Topic of history of Chinese opera	2.00	36	36				2.0-0.0	春	4		
CLLI3015	汉语语音史 History of Chinese Phonology	2.00	36	36				2.0-0.0	春	4		
CLLI3020	现代汉语语体修辞学 Modern Chinese Language Body Rhetoric	2.00	36	36				2.0-0.0	春	4		
SESC2044	英语应用写作 English Application Writing	2.00	36	36				2.0-0.0	春	4		
SESC2045	书法基础 Calligraphy Base	2.00	36	36				2.0-0.0	春	4		
SESC2047	东方文学概论 An introduction to Oriental Literature	2.00	36	36				2.0-0.0	春	4		
SESC2051	东方文化导论 An Introduction to Oriental Culture	2.00	36	36				2.0-0.0	春	4		
CLLB1006	西方文化导论 An Introduction to Western Culture	2.00	36	36				2.0-0.0	秋	5		
CLLB1011	文学评论写作（一） Writing of Literary Criticism I	2.00	36	36				2.0-0.0	秋	5		
CLLB1022	中国文化典籍的对外传播 International Communication of Chinese Masterpieces	2.00	36	36				2.0-0.0	秋	5		
CLLB2005	文学研究方法论 Literature Research Methodology	2.00	36	36				2.0-0.0	秋	5		
CLLE1002	中国文学批评史 History of Chinese Literary Criticism	2.00	36	36				2.0-0.0	秋	5		
CLLE2008	现代语文教育史 History of Modern Chinese Teaching	2.00	36	36				2.0-0.0	秋	5		
CLLI1018	美学概论（一） Survey on Aesthetics I	2.00	36	36				2.0-0.0	秋	5		
CLLI1019	语言学概论（一） Survey on Linguistics I	2.00	36	36				2.0-0.0	秋	5		

课程代码	课程名称 课程英文名称	学分	教学时数					周学时	开课 学期	建议修 读学期	是否学 位课程	备注
			共计	讲授	实验	实践	上机					
CLLI2031	中国近现代小说研究 Chinese Modern Novel Research	2.00	36	36				2.0-0.0	秋	5		
CLLI2034	古典戏曲经典赏析 Appreciation of Classical Chinese Dramas	2.00	36	36				2.0-0.0	秋	5		
CLLI2044	20 世纪欧美文学 European & American Literature in the 20th Century	2.00	36	36				2.0-0.0	秋	5		
CLLI2085	20 世纪中国短篇小说叙 事研究 Narrative Study on Chinese Short Stories in the 20th Century	2.00	36	36				2.0-0.0	秋	5		
CLLI3013	清词选讲 Selected Lectures on Ci of Qing Dynasty	2.00	36	36				2.0-0.0	秋	5		
CLLI3046	《说文解字》导读 Introduction to Interpretation of Characters	2.00	36	36				2.0-0.0	秋	5		
CLLI3063	鲁迅研究 Study on Luxun	2.00	36	36				2.0-0.0	秋	5		
CLLI3085	生态文艺学 Biological Literature	2.00	36	36				2.0-0.0	秋	5		
SESC2031	心理学 Psychology	2.00	36	36				2.0-0.0	秋	5		
SESC2032	应用语言学 Applied Linguistics	2.00	36	36				2.0-0.0	秋	5		
SESC2033	大众传播学 Mass-communication	2.00	36	36				2.0-0.0	秋	5		
SESC2034	广告学 Advertisement Science	2.00	36	36				2.0-0.0	秋	5		
SESC2037	演讲与口才 Speech and Eloquence	2.00	36	36				2.0-0.0	秋	5		
SESC2038	中外秘书工作案例分析 Chinese and Foreign Secretary Work Case Analysis	2.00	36	36				2.0-0.0	秋	5		
SESC2040	网络应用与管理 Applied Networking and Administration	2.00	36	36				2.0-0.0	秋	5		
SESC2043	社交礼仪 Social Etiquette	2.00	36	36				2.0-0.0	秋	5		
CHSL1021	专家系列讲座 Expert Lecture Series	3.00						+3	春	6		
CLLB1020	时尚与审美 Fashion & Aesthetics	2.00	36	36				2.0-0.0	春	6		
CLLB1023	海外汉学研究经典选读 Selected Readings of Sinology	2.00	36	36				2.0-0.0	春	6		

课程代码	课程名称 课程英文名称	学分	教学时数					周学时	开课 学期	建议修 读学期	是否学 位课程	备注
			共计	讲授	实验	实践	上机					
CLLI1034	秘书实务(二) Secretary Techniques II	2.00	36	36				2.0-0.0	春	6		
CLLI2035	中国戏剧经典赏析 Appreciation of Chinese Classic Dramas	2.00	36	36				2.0-0.0	春	6		
CLLI2043	汉语词源研究 Study on Chinese Etymology	2.00	36	36				2.0-0.0	春	6		
CLLI2076	诗经选讲 Lectures on the Book of Odes	2.00	36	36				2.0-0.0	春	6		
CLLI2086	中国现代抒情诗与诗学 Chinese Modern Lyric Poems & Poetics	2.00	36	36				2.0-0.0	春	6		
CLLI2088	词学十讲 Lectures on Ci Poetry	2.00	36	36				2.0-0.0	春	6		
CLLI3014	汉字字形学 Character Patterns of Chinese	2.00	36	36				2.0-0.0	春	6		
CLLI3016	中国美学史 History of Chinese Aesthetics	2.00	36	36				2.0-0.0	春	6		
CLLI3019	中国古代文论名篇选读 Selected Readings of Ancient Chinese Literary Theories	2.00	36	36				2.0-0.0	春	6		
CLLI3021	张爱玲作品欣赏 Appreciation of Zhang Ailing's Literary Works	2.00	36	36				2.0-0.0	春	6		
CLLI3041	明清小说选讲 Selected Readings of Novels in Ming & Qing Dynasties	2.00	36	36				2.0-0.0	春	6		
CLLI3082	生态批评研究 The Study of Ecological Criticism	2.00	36	36				2.0-0.0	春	6		
SESC2036	申论 Essay	2.00	36	36				2.0-0.0	春	6		
SESC2039	文化事业管理 Cultural Management	2.00	36	36				2.0-0.0	春	6		
SESC2041	摄影与摄像 Photography and Cinematography	2.00	36	36				2.0-0.0	春	6		
SESC2042	教育技术与课件制作 Education Technology and Courseware	2.00	36	36				2.0-0.0	春	6		
SESC2049	文体学概论 Introduction to Stylistics	2.00	36	36				2.0-0.0	春	6		
SESC2050	影视文学概论 Introduction to Film and Literature	2.00	36	36				2.0-0.0	春	6		
CLLI3049	华语电影与中国戏曲 Chinese Film & Chinese Opera	2.00	36	36				2.0-0.0	秋	7		

课程代码	课程名称 课程英文名称	学分	教学时数					周学时	开课 学期	建议修 读学期	是否学 位课程	备注
			共计	讲授	实验	实践	上机					
SESC2035	中外秘书比较研究 Chinese and Foreign Secretary Comparative Study	2.00	36	36				2.0-0.0	秋	7		
SESC2046	海外中国研究 Overseas Chinese Studies	2.00	36	36				2.0-0.0	秋	7		
SESC2048	吴文化概论 Introduction to Culture of Suzhou	2.00	36	36				2.0-0.0	秋	7		

#### (四) 开放选修课程 公共选修课程 要求学分：2

学校“公共选修课程”模块中选修。

注 1: 人才培养方案是学校实现人才培养目标和基本要求的总体设计和实施方案, 学生必须修读完成本专业培养方案规定的课程及全部教学、实践环节, 若在培养方案执行过程中确因专业发展需求进行的微调, 学校将在教务管理系统及学生园地中及时更新。

2: “高年级研讨课程”是指在本科高年级阶段嵌入硕士阶段学科基础课程, 其目的是通过研究性、探究式、互动式的教学, 使学生对某一学科专业领域的认识, 并具备一定的发现问题、分析问题和解决问题的能力。学生修读此类课程学分计入本专业选修课程模块, 并在进入我校硕士阶段后免修相应课程。

## 02 政治与公共管理学院

政治与公共管理学院现有公共事业管理（Public Affairs Management）、行政管理（Public Administration）、城市管理（Urban Management）、管理科学（Management Science）、人力资源管理（Human Resource Management）、物流管理（Logistics Management）、思想政治教育（Ideological & Political Education）、哲学（Philosophy）、物流管理（中外合作办学项目）等九个本科专业。

### 公共事业管理专业人才培养方案

#### 一、专业介绍

作为江苏省高校“十二五”专业重点建设类“公共管理类”的主要专业之一，公共事业管理专业学制四年，旨在传承中国公共事业管理理论、知识、技能和学习借鉴西方国家公共事业管理理论、知识、技能，培养创造性思维和训练实际公共事业管理的能力。该专业的就业去向为在文教、体育、卫生、环保、社会保险等公共事业单位行政管理部门从事管理工作。

#### 二、培养目标

培养掌握现代管理理论、技术与方法等方面的知识，具备应用这些知识的能力，能在文教、体育、卫生、环保、社会保险等公共事业单位从事管理工作的高级专门人才。

#### 三、基本培养规格与要求

##### （1）政治思想与德育方面

热爱社会主义祖国，拥护中国共产党领导，掌握马列主义、毛泽东思想和中国特色社会主义理论体系；愿为社会主义现代化建设服务，为人民服务，有为国家富强、民族昌盛而奋斗的志向和责任感；具有敬业爱岗、艰苦奋斗、热爱劳动、遵纪守法、团结合作的品质；具有良好的思想品德、社会公德和职业道德。

##### （2）体育方面

具有一定的体育和军事基本知识，掌握科学锻炼身体的基本技能，养成良好的体育锻炼和卫生习惯，受到必要的军事训练，达到国家规定的大学生体育和军事训练合格标准，具备健全的心理和健康的体魄，能够履行建设祖国的神圣义务。

##### （3）智育方面

本专业学生通过四年的教育学习，比较系统地掌握法学、政治学、社会学、管理学、行政学、经济学等基本理论和基础知识，在传承中国公共事业管理理论、知识、技能和学习借鉴西方国家公共事业管理理论、知识、技能的基础上，培养创造性思维和训练实际的公共事业管理的能力，能在文教、体育、卫生、环保、社会保险等公共事业单位行政管理部门从事管理工作。

毕业生应获得以下几个方面的知识和能力：

- 1.比较系统的掌握本专业的普通课程的基本知识；

- 2.比较系统地掌握本专业的基础课程的基本知识;
- 3.比较系统的掌握本专业的专业课程的基本知识;
- 4.拓宽与本专业相关的基本知识面;
- 5.了解国内外公共事业管理的理论前沿和发展动态;
- 6.从我国公共事业管理的实践、实际出发,具有提出分析和解决公共管理实际问题的能力;
- 7.英语水平达到《苏州大学普通高等教育本科毕业生学士学位授予工作实施细则(2017年修订)》(苏大教【2017】61号)规定。

#### 四、专业核心课程和学位课程

##### 1.专业核心课程

行政学原理、公共管理学、行政法、管理学原理(二)、经济学原理、城市管理学、人力资源开发与管理、管理心理学、公共政策分析、政治学原理(一)

##### 2.学位课程

经济学原理、管理学原理(二)、政治学原理(一)、公共管理学、人力资源开发与管理、管理心理学、行政学原理、城市管理学、公共政策分析、行政法、公共经济学、电子政务。

#### 五、主要实践环节

实践环节共 16 学分,具体为:安排为期 8 个周的毕业实习,完成毕业实习鉴定和毕业总结,8 学分。完成毕业论文(设计),8 学分。

#### 六、学分要求和学位授予

课程类别	课程性质	学分	
通识教育课程	通识选修课程		10
	新生研讨课程	≤4	
	公共基础课程	40	
大类基础课程	大类基础课程	42	
专业教学课程 (含实践环节)	专业必修课程	47	
	专业选修课程	16	
开放选修课程	公共选修课程	2	
	跨专业选修课程	3	
总学分		160	

本专业学制 4 年,允许学习年限为 3~8 年。在允许学习年限内,学生必须修满本专业指导性教学计划规定的学分,方可申请毕业,达到学位授予要求者,经申请可授予管理学学士学位。

#### 七、进入毕业设计(论文)环节学分要求

本专业学生需获得不低于 120 学分,方可进入毕业设计(论文)环节。

#### 八、课程设置

##### (一)通识教育课程

(1) 通识选修课程、新生研讨课程 要求学分：10，在通识选修课程、新生研讨课程中选择修读。（“新生研讨课程”不超过4学分）

(2) 公共基础课程 要求学分：40

课程代码	课程名称 课程英文名称	学分	教学时数					周学时	开课 学期	建议修 读学期	是否学 位课程	备注
			共计	讲授	实验	实践	上机					
00021034	形势与政策 Situation & Policy	2.00	36	36				2.0-0.0	秋	1		网络进阶视频教学，第一学年全程开设。
00041001	大学英语（一） College English I	4.00	72	72				4.0-0.0	秋	1		基础目标（必修10学分）
00041005	英语高级视听 Advanced English Viewing & Listening	2.00	36	36				2.0-0.0	秋	1		提高目标（新生通过英语水平测试）（必修10学分）
00041007	翻译与英语写作 Translation & English Writing	2.00	36	36				2.0-0.0	秋	1		提高目标（新生通过英语水平测试）（必修10学分）
00061001	公共体育（一） Physical Education I	1.00	36			36		0.0-2.0	秋	1		
00071001	微积分 Calculus	3.00	54	54				3.0-0.0	秋	1		
00270007	计算机信息技术 I Computer Information Technology I	3.00	72	36	36			2.0-2.0	秋	1		一般要求
00270008	计算机信息技术 II Computer Information Technology II	3.00	72	36	36			2.0-2.0	秋	1		较高要求（通过计算机入学测试的学生修读）
00351003	军事技能 Military Practice	1.00	+2					+2	秋	1		新生入学后前两周
00361005	职业生涯规划指导（上） Career Planning Guide I	0.50	18	9		9		0.5-0.5	秋	1		
00041006	英语报刊选读 Select Readings of English Newspapers & Magazines	2.00	36	36				2.0-0.0	春	2		提高目标（新生通过英语水平测试）（必修10学分）
00041028	大学英语（二） College English II	2.00	36	36				2.0-0.0	春	2		基础目标（必修10学分）
00061002	公共体育（二） Physical Education II	1.00	36			36		0.0-2.0	春	2		
00021015	中国近现代史纲要 Outline of Chinese Modern History	2.00	36	18		18		1.0-1.0	秋	3		
00041003	大学英语（三） College English III	2.00	36	36				2.0-0.0	秋	3		基础目标第3学期（必修10学分），提高目标第1学期（必修10学分）
00041008	英语高级口语 Advanced English Speaking	2.00	36	36				2.0-0.0	秋	3		提高目标（新生通过英语水平测试）（必修10学分）（二选一）

课程代码	课程名称 课程英文名称	学分	教学时数					周学时	开课 学期	建议修 读学期	是否学 位课程	备注
			共计	讲授	实验	实践	上机					
00041009	英语影视欣赏 English Film Appreciation	2.00	36	36				2.0-0.0	秋	3		提高目标(新 生通过英语 水平测试) (必修10学 分)(二选一)
00061007	公共体育(三) Physical Education III	1.00	36			36		0.0-2.0	秋	3		
00021013	思想道德修养与法律基础 Morality Cultivation & Basics of Law	3.00	54	36		18		2.0-1.0	春	4		
00021021	毛泽东思想和中国特色 社会主义理论体系概论 社会实践(上) Practice of Mao Zedong Thought & Theoretical System of Chinese Socialism I	1.00						+2	春	4		第二学年暑 期
00041004	大学英语(四) College English IV	2.00	36	36				2.0-0.0	春	4		基础目标第 4学期(必修 10学分),提 高目标第2 学期(必修 10学分)
00041010	中国地方文化英语导读 English Highlight of Local Chinese Culture	2.00	36	36				2.0-0.0	春	4		提高目标(新 生通过英语 水平测试) (必修10学 分)(二选一)
00041011	跨文化交际 Intercultural Communication	2.00	36	36				2.0-0.0	春	4		提高目标(新 生通过英语 水平测试) (必修10学 分)(二选一)
00061008	公共体育(四) Physical Education IV	1.00	36			36		0.0-2.0	春	4		学生需通过 “国家学生体 质健康标准” 测试
00351001	军事理论 Military Theory	2.00	36	36				2.0-0.0	春	4		
00021030	毛泽东思想和中国特色 社会主义理论体系概论 Introduction to Mao Zedong Thought & Theoretical System of Chinese Socialism	4.00	72	36		36		2.0-2.0	秋	5		
00021014	马克思主义基本原理 Marxism	3.00	54	36		18		2.0-1.0	春	6		
00021022	毛泽东思想和中国特色 社会主义理论体系概论 社会实践(下) Practice of Mao Zedong Thought & Theoretical System of Chinese Socialism II	1.00						+2	春	6		第三学年 暑期



课程代码	课程名称 课程英文名称	学分	教学时数					周学时	开课 学期	建议修 读学期	是否学 位课程	备注
			共计	讲授	实验	实践	上机					
00061011	健康标准测试（一） Health Standard Test I	0.00						0.0-0.0	春	6		
00361006	职业生涯规划指导（下） Career Planning Guide II	0.50	18	9		9		0.5-0.5	春	6		
00061012	健康标准测试（二） Health Standard Test II	0.00						0.0-0.0	春	8		

**（二）大类基础课程要求学分：42**

课程代码	课程名称 课程英文名称	学分	教学时数					周学时	开课 学期	建议修 读学期	是否学 位课程	备注
			共计	讲授	实验	实践	上机					
GEAD2001	法学导论 Introduction to Law	3.00	54	54				3.0-0.0	秋	1		
PUMA3001	经济学原理 Principles of Economics	3.00	54	54				3.0-0.0	秋	1	是	
PUMA3002	管理学原理（二） Principles of Management II	4.00	72	72				4.0-0.0	秋	1	是	
PUMA3004	政治学原理（一） Principles of Politics I	4.00	72	72				4.0-0.0	秋	1	是	
GEAD2004	管理心理学 Managerial Psychology	3.00	54	54				3.0-0.0	春	2	是	
PUMA2018	城市管理学 Urban Management	3.00	54	54				3.0-0.0	春	2	是	
PUMA2021	行政学原理 Principles of Administration	4.00	72	72				4.0-0.0	春	2	是	
PUMA2023	社会学原理 Principles of Sociology	3.00	54	54				3.0-0.0	春	2		
URMA3019	公共管理学 Public Administration	3.00	54	54				3.0-0.0	春	2	是	
GEAD2003	人力资源开发与管理 Human Resource Development & Management	3.00	54	54				3.0-0.0	秋	3	是	
GEAD3006	公共政策分析 Analysis of Public Policy	3.00	54	54				3.0-0.0	秋	3	是	
GEAD3010	行政法 Administrative Law	3.00	54	54				3.0-0.0	秋	3	是	
HURM1011	统计学 Statistics	3.00	54	54				3.0-0.0	秋	3		

**（三）专业教学课程（含实践教学环节）**

**（1）专业必修课程 要求学分：47**

课程代码	课程名称 课程英文名称	学分	教学时数					周学时	开课 学期	建议修 读学期	是否学 位课程	备注
			共计	讲授	实验	实践	上机					
PUMA3006	公共事业管理概论 Introduction to Public Affairs Management	3.00	54	54				3.0-0.0	秋	3		
GEAD3004	当代中国政府与政治 Contemporary Chinese Government & Politics	3.00	54	54				3.0-0.0	春	4		

课程代码	课程名称 课程英文名称	学分	教学时数					周学时	开课 学期	建议修 读学期	是否学 位课程	备注
			共计	讲授	实验	实践	上机					
GEAD3007	公共经济学 Public Economics	3.00	54	54				3.0-0.0	春	4	是	
PUMA2024	社区治理 Community Governance	2.00	36	36				2.0-0.0	春	4		
GEAD1006	社会保障概论 Introduction to Social Security	2.00	36	36				2.0-0.0	秋	5		
PUMA2001	管理文秘 Management Secretary	3.00	54	54				3.0-0.0	秋	5		
PUMA3011	卫生事业管理 Public Health Management	3.00	54	54				3.0-0.0	秋	5		
URMA3015	电子政务 Electronic Government	3.00	54	54				3.0-0.0	秋	5	是	
PUMA1002	文化事业管理 Cultural Affairs Management	3.00	54	54				3.0-0.0	春	6		
PUMA3008	公共事业管理专业英语 College English	3.00	54	54				3.0-0.0	秋	7		
URMA3018	公共管理案例分析 Analysis of Public Management Cases	3.00	54	54				3.0-0.0	秋	7		
GEAD2026	实习 Practice	8.00						+8	春	8		
GEAD3013	毕业论文（设计） Graduation Thesis (Design)	8.00						+8	春	8		

**(2) 专业选修课程 要求学分：16**

课程代码	课程名称 课程英文名称	学分	教学时数					周学时	开课 学期	建议修 读学期	是否学 位课程	备注
			共计	讲授	实验	实践	上机					
GEAD3014	卓越公共管理系列讲座 Series Courses of Excellent Public Administration	2.00	36	36				2.0-0.0	春	2		
GEAD1012	当代文化思潮 Ideological Trends of Contemporary Culture	2.00	36	36				2.0-0.0	秋	3		
PUMA1014	政治社会学 Political Sociology	2.00	36	36				2.0-0.0	秋	3		
URMA3024	宏观经济学 Macroeconomics	2.00	36	36				2.0-0.0	秋	3		
GEAD1003	社会调查方法 Social Research Methodology	2.00	36	36				2.0-0.0	春	4		
GEAD2006	经济法 Economic Law	3.00	54	54				3.0-0.0	春	4		
GEAD2021	当代国际关系 Contemporary International Relations	2.00	36	36				2.0-0.0	春	4		
HURM1020	中国管理思想史 History of Chinese Management Thought	2.00	36	36				2.0-0.0	春	4		

课程代码	课程名称 课程英文名称	学分	教学时数					周学时	开课 学期	建议修 读学期	是否学 位课程	备注
			共计	讲授	实验	实践	上机					
URMA3008	SPSS (统计软件应用) Statistical Product and Service Solutions	3.00	54	54				3.0-0.0	春	4		先修课 程: 统计 学
PUMA1007	劳动法 Labor Law	2.00	36	36				2.0-0.0	秋	5		
PUMA2007	环境保护 Environmental Protection	2.00	36	36				2.0-0.0	秋	5		
PUMA2016	公共危机管理 Public Crisis Administration	2.00	36	36				2.0-0.0	秋	5		
PUMA2022	会计学 Accounting	2.00	36	36				2.0-0.0	秋	5		
URMA3016	非营利组织运作与管理 Non-profit Organization Management	2.00	36	36				2.0-0.0	秋	5		
URMA3025	美国政府与政治 American Politics and Government	3.00	54	54				3.0-0.0	秋	5		双语课 程
GEAD1008	企业管理 Enterprise Management	2.00	36	36				2.0-0.0	春	6		
GEAD2002	地方政府学 Local Government Study	3.00	54	54				3.0-0.0	春	6		
GEAD2015	医院管理 Hospital Management	2.00	36	36				2.0-0.0	春	6		
PUMA1011	社会工作 Social Work	2.00	36	36				2.0-0.0	春	6		
PUMA2015	公共部门绩效管理 Performance Management of Public Sector	2.00	36	36				2.0-0.0	春	6		
PUMA2019	公共财务 Public Finance	3.00	54	54				3.0-0.0	春	6		
PUMA3014	比较政府与政治 Government & Politics Comparison	2.00	36	36				2.0-0.0	春	6		
URMA2012	博弈论 Game Theory	2.00	36	36				2.0-0.0	春	6		
URMA3017	公共工程项目管理 Public Project Management	2.00	36	36				2.0-0.0	春	6		
GEAD1013	领导科学与艺术 Leading Science and Art	2.00	36	36				2.0-0.0	秋	7		
GEAD2019	学校管理 School Management	2.00	36	36				2.0-0.0	秋	7		
GEAD2022	现代物流管理 Modern Logistics Management	2.00	36	36				2.0-0.0	秋	7		
PHIL1005	宗教系列讲座 Guide to Religion	2.00	36	36				2.0-0.0	秋	7		
PUMA1008	国外社会保障 Foreign Social Security	2.00	36	36				2.0-0.0	秋	7		
PUMA2011	土地资源管理 Land Resource management	2.00	36	36				2.0-0.0	秋	7		

课程代码	课程名称 课程英文名称	学分	教学时数					周学时	开课 学期	建议修 读学期	是否学 位课程	备注
			共计	讲授	实验	实践	上机					
PUMA2017	网络舆情社会学 Sociology of network public opinion	2.00	36	36				2.0-0.0	秋	7		
PUMA2025	国学经典导读 Introductory Readings of Chinese Ancient Civilization Classics	2.00	36	36				2.0-0.0	秋	7		
URMA3026	思想政治理论研究课 Research on Ideological and Political Theory	3.00	54	54				3.0-0.0	秋	7		研究生 选修

#### (四) 开放选修课程

##### (1) 公共选修课程 要求学分：2

学校“公共选修课程”模块中选修。

##### (2) 跨专业选修课程 要求学分：3

课程代码	课程名称 课程英文名称	学分	教学时数					周学时	开课 学期	建议修 读学期	是否学 位课程	备注
			共计	讲授	实验	实践	上机					
URMA3011	城市经济学 Urban Economics	3.00	54	54				3.0-0.0	春	2		
GEAD2009	西方政治思想史 History of Western Political Thought	3.00	54	54				3.0-0.0	秋	3		
PHIL1016	宗教学概论 Outline of Religion	3.00	54	54				3.0-0.0	秋	3		
HURM1004	组织行为学 Organization & Behavior	3.00	54	54				3.0-0.0	春	4		
MANS3018	项目管理 Project Management	3.00	54	54				3.0-0.0	春	6		

注：人才培养方案是学校实现人才培养目标和基本要求的总体设计和实施方案，学生必须修读完成本专业培养方案规定的课程及全部教学、实践环节，若在培养方案执行过程中确因专业发展需求进行的微调，学校将在教务管理系统及学生园地中及时更新。

## 行政管理专业人才培养方案

### 一、专业介绍

作为江苏省高校“十二五”专业重点建设类“公共管理类”的核心专业，行政管理专业学制四年，旨在培养掌握行政管理学专业的基础知识、基本理论、基本技能，训练获取知识、提出问题、分析问题和解决问题的能力及开拓创新的精神，具有厚实理论基础和较强实践能力相结合的复合型人才。该专业的就业去向为在政务部门、企事业单位、各类 NGO 和 NPO 等公共部门和私人部门从事管理工作。

## 二、培养目标

培养具备行政学、管理学、政治学、法学等方面的基本理论，掌握行政管理的基础知识和基本技能，能胜任与适应党政机关、企事业单位、社会组织管理工作及科研工作的复合型、应用型高级专门人才。

## 三、基本培养规格与要求

### （1）政治思想与德育方面

热爱社会主义祖国，拥护中国共产党领导，掌握马列主义、毛泽东思想和中国特色社会主义理论体系；愿为社会主义现代化建设服务，为人民服务，有为国家富强、民族昌盛而奋斗的志向和责任感；具有敬业爱岗、艰苦奋斗、热爱劳动、遵纪守法、团结合作的品质；具有良好的思想品德、社会公德和职业道德。

### （2）体育方面

具有一定的体育和军事基本知识，掌握科学锻炼身体的基本技能，养成良好的体育锻炼和卫生习惯，受到必要的军事训练，达到国家规定的大学生体育和军事训练合格标准，具备健全的心理和健康的体魄，能够履行建设祖国的神圣义务。

### （3）智育方面

本专业学生应掌握一定的人文社会科学和自然科学基本理论知识，掌握行政管理学专业的基础知识、基本理论、基本技能，具有获取知识、提出问题、分析问题和解决问题的能力及开拓创新的精神，具有行政管理的基本能力。

毕业生应获得以下几个方面的知识和能力：

- 1.掌握政治学、行政学、管理学、法学的基本理论和基本知识；
- 2.掌握辩证唯物主义和历史唯物主义的基本观点和方法以及系统分析、统计分析、调查分析、政策分析和公文写作、自动化办公等科学方法和基本技能；
- 3.具有从事党政机关、企事业单位行政管理的基本能力；
- 4.熟悉党和国家的特别是行政管理方面的方针、政策和法规；
- 5.了解行政学的理论前沿以及政治学、管理学、法学等相关学科的发展动态；
- 6.掌握文献检索、资料查询的基本方法，具有一定的科学研究和策划、组织、执行的实际工作能力；
- 7.英语水平达到《苏州大学普通高等教育本科毕业生学士学位授予工作实施细则（2017年修订）》（苏大教【2017】61号）规定。

## 四、专业核心课程和学位课程

### 1.专业核心课程

管理学原理（二）、政治学原理（一）、公共管理学、行政法、公共政策分析、城市管理学、管理心理学、人力资源开发与管理、行政学原理、经济学原理

### 2.学位课程

经济学原理、管理学原理（二）、政治学原理（一）、公共管理学、人力资源开发与管理、管理心理学、行政学原理、城市管理学、公共政策分析、行政法、中国行政管理史、西方政治思想史。

## 五、主要实践环节

实践环节共 16 学分，具体为：安排为期 8 个周的毕业实习，完成毕业实习鉴定和毕业总结，8 学分。完成毕业论文（设计），8 学分。

## 六、学分要求和学位授予

课程类别	课程性质	学分	
通识教育课程	通识选修课程	≤4	10
	新生研讨课程		
	公共基础课程	40	
大类基础课程	大类基础课程	42	
专业教学课程 (含实践环节)	专业必修课程	46	
	专业选修课程	17	
开放选修课程	公共选修课程	2	
	跨专业选修课程	3	
总学分		160	

本专业学制 4 年，允许学习年限为 3~8 年。在允许学习年限内，学生必须修满本专业指导性教学计划规定的学分，方可申请毕业，达到学位授予要求者，经申请可授予管理学学士学位。

## 七、进入毕业设计（论文）环节学分要求

本专业学生需获得不低于 120 学分，方可进入毕业设计（论文）环节。

## 八、课程设置

### （一）通识教育课程

（1）**通识选修课程、新生研讨课程 要求学分：10**，在通识选修课程、新生研讨课程中选择修读。（“新生研讨课程”不超过 4 学分）

### （2）公共基础课程 要求学分：40

课程代码	课程名称 课程英文名称	学分	教学时数					周学时	开课 学期	建议修 读学期	是否学 位课程	备注
			共计	讲授	实验	实践	上机					
00021034	形势与政策 Situation & Policy	2.00	36	36				2.0-0.0	秋	1		网络进阶视频教学，第一学年全程开设。
00041001	大学英语（一） College English I	4.00	72	72				4.0-0.0	秋	1		基础目标（必修 10 学分）
00041005	英语高级视听 Advanced English Viewing & Listening	2.00	36	36				2.0-0.0	秋	1		提高目标（新生通过英语水平测试）（必修 10 学分）
00041007	翻译与英语写作 Translation & English Writing	2.00	36	36				2.0-0.0	秋	1		提高目标（新生通过英语水平测试）（必修 10 学分）
00061001	公共体育（一） Physical Education I	1.00	36			36		0.0-2.0	秋	1		
00071001	微积分 Calculus	3.00	54	54				3.0-0.0	秋	1		

课程代码	课程名称 课程英文名称	学分	教学时数					周学时	开课 学期	建议修 读学期	是否学 位课程	备注
			共计	讲授	实验	实践	上机					
00270007	计算机信息技术 I Computer Information Technology I	3.00	72	36	36			2.0-2.0	秋	1		一般要求
00270008	计算机信息技术 II Computer Information Technology II	3.00	72	36	36			2.0-2.0	秋	1		较高要求(通 过计算机入 学测试的学 生修读)
00351003	军事技能 Military Practice	1.00	+2					+2	秋	1		新生入学后 前两周
00361005	职业生涯规划指导(上) Career Planning Guide I	0.50	18	9		9		0.5-0.5	秋	1		
00041006	英语报刊选读 Select Readings of English Newspapers & Magazines	2.00	36	36				2.0-0.0	春	2		提高目标(新 生通过英语水 平测试)(必修 10 学分)
00041028	大学英语(二) College English II	2.00	36	36				2.0-0.0	春	2		基础目标(必 修 10 学分)
00061002	公共体育(二) Physical Education II	1.00	36			36		0.0-2.0	春	2		
00021015	中国近现代史纲要 Outline of Chinese Modern History	2.00	36	18		18		1.0-1.0	秋	3		
00041003	大学英语(三) College English III	2.00	36	36				2.0-0.0	秋	3		基础目标第 3 学期(必修 10 学分), 提 高目标第 1 学期(必修 10 学分)
00041008	英语高级口语 Advanced English Speaking	2.00	36	36				2.0-0.0	秋	3		提高目标(新 生通过英语水 平测试) (必修 10 学 分)(二选一)
00041009	英语影视欣赏 English Film Appreciation	2.00	36	36				2.0-0.0	秋	3		提高目标(新 生通过英语水 平测试) (必修 10 学 分)(二选一)
00061007	公共体育(三) Physical Education III	1.00	36			36		0.0-2.0	秋	3		
00021013	思想道德修养与法律基础 Morality Cultivation & Basics of Law	3.00	54	36		18		2.0-1.0	春	4		
00021021	毛泽东思想和中国特色社 会主义理论体系概论社会 实践(上) Practice of Mao Zedong Thought & Theoretical System of Chinese Socialism I	1.00						+2	春	4		第二学年 暑期
00041004	大学英语(四) College English IV	2.00	36	36				2.0-0.0	春	4		基础目标第 4 学期(必修 10 学分), 提 高目标第 2 学期(必修 10 学分)

课程代码	课程名称 课程英文名称	学分	教学时数					周学时	开课 学期	建议修 读学期	是否学 位课程	备注
			共计	讲授	实验	实践	上机					
00041010	中国地方文化英语导读 English Highlight of Local Chinese Culture	2.00	36	36				2.0-0.0	春	4		提高目标(新 生通过英语 水平测试) (必修10学 分)(二选一)
00041011	跨文化交际 Intercultural Communication	2.00	36	36				2.0-0.0	春	4		提高目标(新 生通过英语 水平测试) (必修10学 分)(二选一)
00061008	公共体育(四) Physical Education IV	1.00	36			36		0.0-2.0	春	4		学生需通过 “国家学生体 质健康标准” 测试
00351001	军事理论 Military Theory	2.00	36	36				2.0-0.0	春	4		
00021030	毛泽东思想和中国特色社 会主义理论体系概论 Introduction to Mao Zedong Thought & Theoretical System of Chinese Socialism	4.00	72	36		36		2.0-2.0	秋	5		
00021014	马克思主义基本原理 Marxism	3.00	54	36		18		2.0-1.0	春	6		
00021022	毛泽东思想和中国特色社 会主义理论体系概论社会 实践(下) Practice of Mao Zedong Thought & Theoretical System of Chinese Socialism II	1.00						+2	春	6		第三学年 暑期
00061011	健康标准测试(一) Health Standard Test I	0.00						0.0-0.0	春	6		
00361006	职业生涯规划指导(下) Career Planning Guide II	0.50	18	9		9		0.5-0.5	春	6		
00061012	健康标准测试(二) Health Standard Test II	0.00						0.0-0.0	春	8		

## (二) 大类基础课程 要求学分: 42

课程代码	课程名称 课程英文名称	学分	教学时数					周学时	开课 学期	建议修 读学期	是否学 位课程	备注
			共计	讲授	实验	实践	上机					
GEAD2001	法学导论 Introduction to Law	3.00	54	54				3.0-0.0	秋	1		
PUMA3001	经济学原理 Principles of Economics	3.00	54	54				3.0-0.0	秋	1	是	
PUMA3002	管理学原理(二) Principles of Management II	4.00	72	72				4.0-0.0	秋	1	是	
PUMA3004	政治学原理(一) Principles of Politics I	4.00	72	72				4.0-0.0	秋	1	是	
GEAD2004	管理心理学 Managerial Psychology	3.00	54	54				3.0-0.0	春	2	是	



课程代码	课程名称 课程英文名称	学分	教学时数					周学时	开课 学期	建议修 读学期	是否学 位课程	备注
			共计	讲授	实验	实践	上机					
PUMA2018	城市管理学 Urban Management	3.00	54	54				3.0-0.0	春	2	是	
PUMA2021	行政学原理 Principles of Administration	4.00	72	72				4.0-0.0	春	2	是	
PUMA2023	社会学原理 Principles of Sociology	3.00	54	54				3.0-0.0	春	2		
URMA3019	公共管理学 Public Administration	3.00	54	54				3.0-0.0	春	2	是	
GEAD2003	人力资源开发与管理 Human Resource Development & Management	3.00	54	54				3.0-0.0	秋	3	是	
GEAD3006	公共政策分析 Analysis of Public Policy	3.00	54	54				3.0-0.0	秋	3	是	
GEAD3010	行政法 Administrative Law	3.00	54	54				3.0-0.0	秋	3	是	
HURM1011	统计学 Statistics	3.00	54	54				3.0-0.0	秋	3		

### (三) 专业教学课程 (含实践教学环节)

#### (1) 专业必修课程 要求学分: 46

课程代码	课程名称 课程英文名称	学分	教学时数					周学时	开课 学期	建议修 读学期	是否学 位课程	备注
			共计	讲授	实验	实践	上机					
GEAD2009	西方政治思想史 History of Western Political Thought	3.00	54	54				3.0-0.0	秋	3	是	
GEAD3004	当代中国政府与政治 Contemporary Chinese Government & Politics	3.00	54	54				3.0-0.0	春	4		
GEAD2007	中国行政管理史 History of Chinese Administrative Management	2.00	36	36				2.0-0.0	秋	5	是	
GEAD2008	西方行政管理思想史 History of Western Administrative Management Thought	2.00	36	36				2.0-0.0	秋	5		
GEAD3007	公共经济学 Public Economics	3.00	54	54				3.0-0.0	秋	5		
GEAD2002	地方政府学 Local Government Study	3.00	54	54				3.0-0.0	春	6		
GEAD2029	比较政府与政治 Government & Politics Comparison	3.00	54	54				3.0-0.0	春	6		
URMA3021	公文写作 Official Document Writing	3.00	54	54				3.0-0.0	春	6		
GEAD1013	领导科学与艺术 Leading Science and Art	2.00	36	36				2.0-0.0	秋	7		
GEAD3008	行政管理专业英语 English of Administrative Management	3.00	54	54				3.0-0.0	秋	7		

课程代码	课程名称 课程英文名称	学分	教学时数					周学时	开课 学期	建议修 读学期	是否学 位课程	备注
			共计	讲授	实验	实践	上机					
URMA3018	公共管理案例分析 Analysis of Public Management Cases	3.00	54	54				3.0-0.0	秋	7		
GEAD2026	实习 Practice	8.00						+8	春	8		
GEAD3012	毕业论文（设计） Graduation Thesis (Design)	8.00						+8	春	8		

**(2) 专业选修课程 要求学分：17**

课程代码	课程名称 课程英文名称	学分	教学时数					周学时	开课 学期	建议修 读学期	是否学 位课程	备注
			共计	讲授	实验	实践	上机					
GEAD1012	当代文化思潮 Ideological Trends of Contemporary Culture	2.00	36	36				2.0-0.0	秋	3		
GEAD2034	行政组织学 Administrative Organization	2.00	36	36				2.0-0.0	秋	3		
GEAD3009	行政学原著选读 Selected Readings of Original Administrative Works	3.00	54	54				3.0-0.0	秋	3		
GEAD3015	政党政治与政治文明 Party Politics & Political Civilization	2.00	36	36				2.0-0.0	秋	3		
URMA3024	宏观经济学 Macroeconomics	2.00	36	36				2.0-0.0	秋	3		
GEAD1003	社会调查方法 Social Research Methodology	2.00	36	36				2.0-0.0	春	4		
GEAD2005	办公室管理及自动化 Office Management & Automation	3.00	54	45	9			3.0-0.0	春	4		
GEAD2006	经济法 Economic Law	3.00	54	54				3.0-0.0	春	4		
GEAD2021	当代国际关系 Contemporary International Relations	2.00	36	36				2.0-0.0	春	4		
GEAD2030	公民社会与治理 Civil Society & Governance	2.00	36	36				2.0-0.0	春	4		
HURM1020	中国管理思想史 History of Chinese Management Thought	2.00	36	36				2.0-0.0	春	4		
PUMA2024	社区治理 Community Governance	2.00	36	36				2.0-0.0	春	4		
URMA3008	SPSS（统计软件应用） Statistical Product and Service Solutions	3.00	54	36	18			3.0-0.0	春	4		先修课 程：统 计学
GEAD1005	公共谈判学 Public Negotiations	2.00	36	36				2.0-0.0	秋	5		

课程代码	课程名称 课程英文名称	学分	教学时数					周学时	开课 学期	建议修 读学期	是否学 位课程	备注
			共计	讲授	实验	实践	上机					
GEAD1006	社会保障概论 Introduction to Social Security	2.00	36	36				2.0-0.0	秋	5		
GEAD1014	政治心理学 Political Psychology	2.00	36	36				2.0-0.0	秋	5		
GEAD2014	卫生行政管理 Sanitation Administrative Management	2.00	36	36				2.0-0.0	秋	5		
GEAD2022	现代物流管理 Modern Logistics Management	2.00	36	36				2.0-0.0	秋	5		
GEAD3011	国际政治 International Politics	2.00	36	36				2.0-0.0	秋	5		
HURM2025	管理信息系统 Management Information System	3.00	54	54				3.0-0.0	秋	5		
PUMA2016	公共危机管理 Public Crisis Administration	2.00	36	36				2.0-0.0	秋	5		
URMA2012	博弈论 Game Theory	2.00	36	36				2.0-0.0	秋	5		
URMA3015	电子政务 Electronic Government	3.00	54	54				3.0-0.0	秋	5		
URMA3025	美国政府与政治 American Politics and Government	3.00	54	54				3.0-0.0	秋	5		
GEAD1004	国家公务员录用训练 Training in the Employment of National Civil Servants	2.00	36	36				2.0-0.0	春	6		
GEAD1010	权力学说史 History of Authority Theory	2.00	36	36				2.0-0.0	春	6		
GEAD2011	思想政治工作概论 Outline of Ideological & Political Work	2.00	36	36				2.0-0.0	春	6		
GEAD2012	环保行政管理 Environmental Protection Administration Management	2.00	36	36				2.0-0.0	春	6		
GEAD2020	基层自治组织管理 The Grass-roots Autonom	2.00	36	36				2.0-0.0	春	6		
GEAD2023	中国政治制度史 History of Chinese Political System	2.00	36	36				2.0-0.0	春	6		
GEAD2024	当代西方政治思潮 Contemporary Western Political Thought	2.00	36	36				2.0-0.0	春	6		
GEAD2033	行政效能与廉政建设 Administrative Efficiency & Construction of Clean Politics	2.00	36	36				2.0-0.0	春	6		

课程代码	课程名称 课程英文名称	学分	教学时数					周学时	开课 学期	建议修 读学期	是否学 位课程	备注
			共计	讲授	实验	实践	上机					
GEAD3014	卓越公共管理系列讲座 Series Courses of Excellent Public Administration	2.00	36	36				2.0-0.0	春	6		
PUMA2015	公共部门绩效管理 Performance Management of Public Sector	2.00	36	36				2.0-0.0	春	6		
URMA3017	公共工程项目管理 Public Project Management	2.00	36	36				2.0-0.0	春	6		
GEAD1008	企业管理 Enterprise Management	2.00	36	36				2.0-0.0	秋	7		
GEAD1017	文献检索 Information Retrieval	2.00	36	36				2.0-0.0	秋	7		
GEAD2013	土地行政管理 Land Administration Management	2.00	36	36				2.0-0.0	秋	7		
GEAD2015	医院管理 Hospital Management	2.00	36	36				2.0-0.0	秋	7		
GEAD2018	教育行政管理 Education Administration Management	2.00	36	36				2.0-0.0	秋	7		
GEAD2019	学校管理 School Management	2.00	36	36				2.0-0.0	秋	7		
GEAD2032	管理哲学 Philosophy of Management	2.00	36	36				2.0-0.0	秋	7		
PHIL1005	宗教系列讲座 Guide to Religion	2.00	36	36				2.0-0.0	秋	7		
PUMA2009	公务礼仪 Business Etiquette	2.00	36	36				2.0-0.0	秋	7		
PUMA2017	网络舆情社会学 Sociology of network public opinion	2.00	36	36				2.0-0.0	秋	7		
PUMA2025	国学经典导读 Introductory Readings of Chinese Ancient Civilization Classics	2.00	36	36				2.0-0.0	秋	7		
URMA3026	思想政治理论研究课 Research on Ideological and Political Theory	3.00	54	54				3.0-0.0	秋	7		考研学 生选修
GEAD1011	中国行政智慧 The wisdom of China	2.00	36	36				2.0-0.0	春	8		

#### (四) 开放选修课程

##### (1) 公共选修课程 要求学分：2

学校“公共选修课程”模块中选修。

##### (2) 跨专业选修课程 要求学分：3

课程代码	课程名称 课程英文名称	学分	教学时数					周学时	开课 学期	建议修 读学期	是否学 位课程	备注
			共计	讲授	实验	实践	上机					
HURM1004	组织行为学 Organization & Behavior	3.00	54	54				3.0-0.0	秋	3		
PHIL1016	宗教学概论 Outline of Religion	3.00	54	54				3.0-0.0	秋	3		
HURM2038	薪酬管理 Salary Management	3.00	54	54				3.0-0.0	春	4		
HURM2022	管理沟通 Management Communication	3.00	54	54				3.0-0.0	秋	5		

注：人才培养方案是学校实现人才培养目标和基本要求的总体设计和实施方案，学生必须修读完成本专业培养方案规定的课程及全部教学、实践环节，若在培养方案执行过程中确因专业发展需求进行的微调，学校将在教务管理系统及学生园地中及时更新。

## 城市管理专业人才培养方案

### 一、专业介绍

作为江苏省高校“十二五”专业重点建设“公共管理类”的主要专业之一，城市管理专业学制四年，旨在培养学生掌握城市管理以及与之相关的城市规划、城市建设等方面的基本理论和基本知识，在城市规划管理、城市建设项目管理、城市环境管理、城市公用事业管理、城市社区管理等方面完成基础技能训练，具有现代城市管理的基本能力。该专业的就业去向为在城市规划建设、市容环卫管理、公用事业以及城市社区等领域从事管理工作。

### 二、培养目标

培养具备现代管理学、城市科学等方面的基本理论，掌握现代城市管理的基础知识和基本技能，能在城市规划与建设、城市市容和环境卫生管理、城市公用事业管理以及城市社区管理领域从事管理工作的高级专门人才。

### 三、基本培养规格与要求

#### （一）政治思想和德育方面

热爱社会主义，拥护中国共产党领导，掌握马列主义、毛泽东思想和中国特色社会主义理论体系；愿为社会主义现代化建设服务，有为国家富强、民族昌盛而奋斗的志向和责任感；具有敬业爱岗、艰苦奋斗、热爱劳动、遵纪守法、团结合作务实创新的品质；具有良好的思想品德、社会公德和为人民服务的职业道德。

#### （二）体育方面

具有一定的体育和军事基本知识，掌握科学锻炼身体的基本技能，养成良好的体育锻炼和卫生习惯，受到必要的军事训练，达到国家规定的大学生体育和军事训练合格标准，

具备健全的心理和健康的体魄，能够履行建设祖国的神圣义务。

### （三）智育方面

本专业学生主要学习城市管理以及与之相关的城市规划、城市建设等方面的基本理论和基本知识，接受城市规划管理、城市建设项目管理、城市环境管理、城市公用事业管理、城市社区管理等方面技能的基本训练，具有现代城市管理的基本能力。

毕业生应获得以下几个方面的知识和能力：

- 1.掌握行政学、管理学、法学以及城市科学、建筑学的基本理论；
- 2.掌握城市规划、建设、管理方面的基本技术；
- 3.具有城市公用事业管理的基本能力；
- 4.熟悉国家有关城市管理方面的基本政策和法规；
- 5.了解国内外城市管理的发展动态；
- 6.掌握文献检索的基本方法，具有初步的科学研究能力；
- 7.英语水平达到《苏州大学普通高等教育本科毕业生学士学位授予工作实施细则（2017年修订）》（苏大教【2017】61号）规定。

### 四、专业核心课程和学位课程

#### 1.专业核心课程

公共管理学、行政学原理、政治学原理（一）、管理学原理（二）、经济学原理、城市管理概论、城市学、城市地理学、城市社会学、城市规划原理

#### 2.学位课程

经济学原理、管理学原理（二）、政治学原理（一）、公共管理学、行政学原理、城市管理概论、城市学、城市社会学、城市规划原理、城市经济学、城市公用事业管理、城市生态学。

### 五、主要实践环节

实践环节共 16 学分，具体为：安排为期 8 个周的毕业实习，完成毕业实习鉴定和毕业总结，8 学分。完成毕业论文（设计），8 学分。

### 六、学分要求和学位授予

课程类别	课程性质	学分	
通识教育课程	通识选修课程	≤4	10
	新生研讨课程		
	公共基础课程	40	
大类基础课程	大类基础课程	44	
专业教学课程 (含实践环节)	专业必修课程	44	
	专业选修课程	17	
开放选修课程	公共选修课程	2	
	跨专业选修课程	3	
总学分		160	

本专业学制 4 年，允许学习年限为 3~8 年。在允许学习年限内，学生必须修满本专业

指导性教学计划规定的学分，方可申请毕业，达到学位授予要求者，经申请可授予管理学学士学位。

### 七、进入毕业设计（论文）环节学分要求

本专业学生需获得不低于 120 学分，方可进入毕业设计（论文）环节。

### 八、课程设置

#### （一）通识教育课程

（1）通识选修课程、新生研讨课程 要求学分：10，在通识选修课程、新生研讨课程中选择修读。（“新生研讨课程”不超过 4 学分）

#### （2）公共基础课程 要求学分：40

课程代码	课程名称 课程英文名称	学分	教学时数					周学时	开课 学期	建议修 读学期	是否学 位课程	备注
			共计	讲授	实验	实践	上机					
00021034	形势与政策 Situation & Policy	2.00	36	36				2.0-0.0	秋	1		网络进阶视频教学，第一学年全程开设。
00041001	大学英语（一） College English I	4.00	72	72				4.0-0.0	秋	1		基础目标（必修 10 学分）
00041005	英语高级视听 Advanced English Viewing & Listening	2.00	36	36				2.0-0.0	秋	1		提高目标（新生通过英语水平测试）（必修 10 学分）
00041007	翻译与英语写作 Translation & English Writing	2.00	36	36				2.0-0.0	秋	1		提高目标（新生通过英语水平测试）（必修 10 学分）
00061001	公共体育（一） Physical Education I	1.00	36			36		0.0-2.0	秋	1		
00071001	微积分 Calculus	3.00	54	54				3.0-0.0	秋	1		
00270007	计算机信息技术 I Computer Information Technology I	3.00	72	36	36			2.0-2.0	秋	1		一般要求
00270008	计算机信息技术 II Computer Information Technology II	3.00	72	36	36			2.0-2.0	秋	1		较高要求（通过计算机入学测试的学生修读）
00351003	军事技能 Military Practice	1.00	+2					+2	秋	1		新生入学后前两周
00361005	职业生涯规划指导（上） Career Planning Guide I	0.50	18	9		9		0.5-0.5	秋	1		
00041006	英语报刊选读 Select Readings of English Newspapers & Magazines	2.00	36	36				2.0-0.0	春	2		提高目标（新生通过英语水平测试）（必修 10 学分）
00041028	大学英语（二） College English II	2.00	36	36				2.0-0.0	春	2		基础目标（必修 10 学分）
00061002	公共体育（二） Physical Education II	1.00	36			36		0.0-2.0	春	2		
00021015	中国近现代史纲要 Outline of Chinese Modern History	2.00	36	18		18		1.0-1.0	秋	3		

课程代码	课程名称 课程英文名称	学分	教学时数					周学时	开课 学期	建议修 读学期	是否学 位课程	备注
			共计	讲授	实验	实践	上机					
00041003	大学英语（三） College English III	2.00	36	36				2.0-0.0	秋	3		基础目标第3学期（必修10学分），提高目标第1学期（必修10学分）
00041008	英语高级口语 Advanced English Speaking	2.00	36	36				2.0-0.0	秋	3		提高目标（新生通过英语水平测试）（必修10学分）（二选一）
00041009	英语影视欣赏 English Film Appreciation	2.00	36	36				2.0-0.0	秋	3		提高目标（新生通过英语水平测试）（必修10学分）（二选一）
00061007	公共体育（三） Physical Education III	1.00	36			36		0.0-2.0	秋	3		
00021013	思想道德修养与法律基础 Morality Cultivation & Basics of Law	3.00	54	36		18		2.0-1.0	春	4		
00021021	毛泽东思想和中国特色社会主义理论体系概论 社会实践（上） Practice of Mao Zedong Thought & Theoretical System of Chinese Socialism I	1.00						+2	春	4		第二学年 暑期
00041004	大学英语（四） College English IV	2.00	36	36				2.0-0.0	春	4		基础目标第4学期（必修10学分），提高目标第2学期（必修10学分）
00041010	中国地方文化英语导读 English Highlight of Local Chinese Culture	2.00	36	36				2.0-0.0	春	4		提高目标（新生通过英语水平测试）（必修10学分）（二选一）
00041011	跨文化交际 Intercultural Communication	2.00	36	36				2.0-0.0	春	4		提高目标（新生通过英语水平测试）（必修10学分）（二选一）
00061008	公共体育（四） Physical Education IV	1.00	36			36		0.0-2.0	春	4		学生需通过“国家学生体质健康标准”测试
00351001	军事理论 Military Theory	2.00	36	36				2.0-0.0	春	4		
00021030	毛泽东思想和中国特色社会主义理论体系概论 Introduction to Mao Zedong Thought & Theoretical System of Chinese Socialism	4.00	72	36		36		2.0-2.0	秋	5		



课程代码	课程名称 课程英文名称	学分	教学时数					周学时	开课 学期	建议修 读学期	是否学 位课程	备注
			共计	讲授	实验	实践	上机					
00021014	马克思主义基本原理 Marxism	3.00	54	36		18		2.0-1.0	春	6		
00021022	毛泽东思想和中国特色 社会主义理论体系概论 社会实践（下） Practice of Mao Zedong Thought & Theoretical System of Chinese Socialism II	1.00						+2	春	6		第三学年 暑期
00061011	健康标准测试（一） Health Standard Test I	0.00						0.0-0.0	春	6		
00361006	职业生涯规划指导（下） Career Planning Guide II	0.50	18	9		9		0.5-0.5	春	6		
00061012	健康标准测试（二） Health Standard Test II	0.00						0.0-0.0	春	8		

## （二）大类基础课程 要求学分：44

课程代码	课程名称 课程英文名称	学分	教学时数					周学时	开课 学期	建议修 读学期	是否学 位课程	备注
			共计	讲授	实验	实践	上机					
PUMA3001	经济学原理 Principles of Economics	3.00	54	54				3.0-0.0	秋	1	是	
PUMA3002	管理学原理（二） Principles of Management II	4.00	72	72				4.0-0.0	秋	1	是	
PUMA3004	政治学原理（一） Principles of Politics I	4.00	72	72				4.0-0.0	秋	1	是	
URMA2002	城市学 Urbanology	3.00	54	54				3.0-0.0	秋	1	是	
URMA1001	城市管理概论 Introduction to Urban Management	3.00	54	54				3.0-0.0	春	2	是	
URMA2005	城市社会学 Urban Sociology	3.00	54	54				3.0-0.0	春	2	是	
URMA3011	城市经济学 Urban Economics	3.00	54	54				3.0-0.0	春	2	是	
URMA3019	公共管理学 Public Administration	3.00	54	54				3.0-0.0	春	2	是	
URMA3023	行政学原理 Principles of Administration	3.00	54	54				3.0-0.0	春	2	是	
GEAD2004	管理心理学 Managerial Psychology	3.00	54	54				3.0-0.0	秋	3		
GEAD3010	行政法 Administrative Law	3.00	54	54				3.0-0.0	秋	3		
HURM1011	统计学 Statistics	3.00	54	54				3.0-0.0	秋	3		
GEAD2003	人力资源开发与管理 Human Resource Development & Management	3.00	54	54				3.0-0.0	春	4		
URMA2006	城市规划原理 Principles of Urban Planning	3.00	54	54				3.0-0.0	春	4	是	

### (三) 专业教学课程 (含实践教学环节)

#### (1) 专业必修课程 要求学分: 44

课程代码	课程名称 课程英文名称	学分	教学时数					周学时	开课 学期	建议修 读学期	是否学 位课程	备注
			共计	讲授	实验	实践	上机					
URMA2025	城市公用事业管理 Management of Urban Public Utilities	2.00	36	36				2.0-0.0	秋	3	是	
URMA3008	SPSS (统计软件应用) Statistical Product and Service Solutions	3.00	54	36	18			3.0-0.0	春	4		先修课 程: 统计 学
URMA3020	公共政策学 Analysis of Public Policy	2.00	36	36				2.0-0.0	春	4		
URMA2010	城市财政学 Urban Finance	3.00	54	54				3.0-0.0	秋	5		
URMA2014	土地规划 Land Planning	2.00	36	36				2.0-0.0	秋	5		
URMA3012	城市人口与社会治安 Urban Population & Public Security	2.00	36	36				2.0-0.0	秋	5		
URMA3015	电子政务 Electronic Government	3.00	54	54				3.0-0.0	秋	5		
URMA2009	城市生态学 Urban Ecology	3.00	54	54				3.0-0.0	春	6	是	
URMA3010	城市管理法规 Law of Urban Management	3.00	54	54				3.0-0.0	春	6		
URMA3014	城市文化事业管理 Career Management of Urban Culture	2.00	36	36				2.0-0.0	春	6		
URMA3018	公共管理案例分析 Analysis of Public Management Cases	3.00	54	54				3.0-0.0	秋	7		
URMA3005	城市管理综合实习 Colligate Practice of Urban Management	8.00						+8	春	8		
URMA3006	毕业设计 (论文) Graduation Design (Thesis)	8.00						+8	春	8		

#### (2) 专业选修课程 要求学分: 17

课程代码	课程名称 课程英文名称	学分	教学时数					周学时	开课 学期	建议修 读学期	是否学 位课程	备注
			共计	讲授	实验	实践	上机					
URMA1003	城市地理学 Urban Geography	3.00	54	54				3.0-0.0	秋	3		
URMA3024	宏观经济学 Macroeconomics	2.00	36	36				2.0-0.0	秋	3		
GEAD2006	经济法 Economic Law	3.00	54	54				3.0-0.0	春	4		
URMA1004	建筑学基础 Architecture Basics	3.00	54	54				3.0-0.0	春	4		
URMA1022	园林绿化管理 Garden Greening Management	2.00	36	36				2.0-0.0	春	4		

课程代码	课程名称 课程英文名称	学分	教学时数					周学时	开课 学期	建议修 读学期	是否学 位课程	备注
			共计	讲授	实验	实践	上机					
URMA3013	城市社会保障 Urban Social Security	2.00	36	36				2.0-0.0	春	4		
URMA1020	城市社区建设与管理 Construction & Management of Urban Community	2.00	36	36				2.0-0.0	秋	5		
URMA2011	城市环境管理 Urban Environmental Management	3.00	54	54				3.0-0.0	秋	5		
URMA2013	城市发展史 History of Urban Development	2.00	36	36				2.0-0.0	秋	5		
URMA3016	非营利组织运作与管理 Non-profit Organization Management	2.00	36	36				2.0-0.0	秋	5		
URMA3017	公共工程项目管理 Public Project Management	2.00	36	36				2.0-0.0	秋	5		
URMA3022	管理信息系统 Management Information System	2.00	36	36				2.0-0.0	秋	5		
URMA3025	美国政府与政治 American Politics and Government	3.00	54	54				3.0-0.0	秋	5		
GEAD1004	国家公务员录用训练 Training in the Employment of National Civil Servants	2.00	36	36				2.0-0.0	春	6		
GEAD3014	卓越公共管理系列讲座 Series Courses of Excellent Public Administration	2.00	36	36				2.0-0.0	春	6		
URMA1016	现代城市景观 Modern Urban Landscape	3.00	54	54				3.0-0.0	春	6		
URMA1023	物业管理 Property Management	2.00	36	36				2.0-0.0	春	6		
URMA1026	公共经济学 Public Economics	2.00	36	36				2.0-0.0	春	6		
URMA1028	演讲与口才 Lecture and Eloquence	2.00	36	36				2.0-0.0	春	6		
URMA2012	博弈论 Game Theory	2.00	36	36				2.0-0.0	春	6		
URMA2015	城市土地管理 Urban Land Management	3.00	54	54				3.0-0.0	春	6		
URMA3004	城市社会调研实习 Urban Social Research Practice	3.00						+3	春	6		
URMA3007	城市管理专业英语 The Specialized English of Urban Management	2.00	36	36				2.0-0.0	春	6		
URMA3021	公文写作 Official Document Writing	3.00	54	54				3.0-0.0	春	6		

课程代码	课程名称 课程英文名称	学分	教学时数					周学时	开课 学期	建议修 读学期	是否学 位课程	备注
			共计	讲授	实验	实践	上机					
LOGM1004	物流管理概论 Introduction to Logistics Management	2.00	36	36				2.0-0.0	秋	7		
PHIL2004	国学经典导读 Introductory Readings of Chinese Ancient Civilization Classics	3.00	54	54				3.0-0.0	秋	7		
PHIL3011	管理哲学 Philosophy of Management	3.00	54	54				3.0-0.0	秋	7		
PUMA2017	网络舆情社会学 Sociology of network public opinion	2.00	36	36				2.0-0.0	秋	7		
URMA1021	城市道路交通管理 Management of Urban Road & Traffic	2.00	36	36				2.0-0.0	秋	7		
URMA1027	广告与广告管理 Advertisement & Advertisement Management	2.00	36	36				2.0-0.0	秋	7		
URMA1030	市容与环境卫生管理 Urban Profile and Environmental Sanitation Management	2.00	36	36				2.0-0.0	秋	7		
URMA3009	城市安全与应急管理 Urban Safety and Emergency Response Management	2.00	36	36				2.0-0.0	秋	7		
URMA3026	思想政治理论研究课 Research on Ideological and Political Theory	3.00	54	54				3.0-0.0	秋	7		考研学 生选修
URMA3027	宗教系列讲座 Guide to Religion	3.00	54	54				2.0-0.0	秋	7		

#### (四) 开放选修课程

##### (1) 公共选修课程 要求学分：2

学校“公共选修课程”模块中选修。

##### (2) 跨专业选修课程 要求学分：3

课程代码	课程名称 课程英文名称	学分	教学时数					周学时	开课 学期	建议修 读学期	是否学 位课程	备注
			共计	讲授	实验	实践	上机					
PHIL1042	哲学导论 Guide to Philosophy	3.00	54	54				3.0-0.0	秋	1		
HURM1004	组织行为学 Organization & Behavior	3.00	54	54				3.0-0.0	秋	3		
HURM2022	管理沟通 Management Communication	3.00	54	54				3.0-0.0	秋	3		
GEAD2002	地方政府学 Local Government Study	3.00	54	54				3.0-0.0	春	6		
MANS3018	项目管理 Project Management	3.00	54	54				3.0-0.0	春	6		

注：人才培养方案是学校实现人才培养目标和基本要求的总体设计和实施方案，学生必须修读完成本专业培养方案规定的课程及全部教学、实践环节，若在培养方案执行过程中确因专业发展需求进行的微调，学校将在教务管理系统及学生园地中及时更新。

## 物流管理专业人才培养方案

### 一、专业介绍

为了适应国家对物流人才的巨大需求，苏州大学管理科学系物流管理专业于2007年正式招生，并顺利通过教育部验收，本专业同时具备管理科学（物流管理专业）硕士学位授予权。本专业毕业生主要面向各类大中型制造型企业、港口、物流企业、电子商务企业、第三方物流公司、国际货运公司、物流管理咨询公司等单位，可从事运输调度、仓储管理、供应链管理、货物运输与物流系统分析与设计等相关工作。

### 二、培养目标

本专业培养学生具有扎实的管理学、经济学和信息技术基础知识，较高的英语水平和计算机基础技能，具有扎实的物流管理学科的基本理论和基本知识，熟悉法规，掌握现代物流管理理论、信息系统的手段、方法，具备物流管理、规划、设计等较强实务运作能力，成为在物流管理领域从事全过程策划、管理和物流信息化工作的高级复合型物流管理人才。

### 三、基本培养规格与要求

#### （一）政治思想和德育方面

热爱社会主义，拥护中国共产党领导，掌握马列主义、毛泽东思想和中国特色社会主义理论体系；愿为社会主义现代化建设服务，有为国家富强、民族昌盛而奋斗的志向和责任感；具有敬业爱岗、艰苦奋斗、热爱劳动、遵纪守法、团结合作务实创新的品质；具有良好的思想品德、社会公德和为人民服务的职业道德。

#### （二）体育方面

具有一定的体育和军事基本知识，掌握科学锻炼身体的基本技能，养成良好的体育锻炼和卫生习惯，受到必要的军事训练，达到国家规定的大学生体育和军事训练合格标准，具备健全的心理和健康的体魄，能够履行建设祖国的神圣义务。

#### （三）智育方面

本专业学生通过四年的学习，学生能系统地掌握现代物流管理的基本理论和基础知识，受到全面地物流管理方法的基本训练，具备综合运用所学知识分析和解决问题的能力。

物流管理专业的毕业生应获得以下几方面的知识能力：

- 1.比较系统的掌握物流管理专业的普通课程、基础课程和专业课程的基本知识；
- 2.了解国内外物流管理现状、发展趋势以及与物流领域相关技术的最新成果；
- 3.比较扎实地掌握管理科学定性、定量的分析方法；

4.掌握文献检索、资料查询的基本方法，具有一定的从事物流与供应链管理领域科研工作的能力和创新能力；

5.掌握从事物流管理实践的基本技能，具有运用基础理论知识及专业知识解决物流管理实践中遇到的实际问题的能力；

6.英语水平达到《苏州大学普通高等教育本科毕业生学士学位授予工作实施细则（2017年修订）》（苏大教【2017】61号）规定，计算机水平通过江苏省计算机等级考试一级。

#### 四、专业核心课程和学位课程

##### 1.专业核心课程

财务管理、物流供应链管理、生产运作管理、现代采购管理、管理学原理、物流管理概论、会计学、统计学、管理信息系统、微观经济学

##### 2.学位课程

管理学原理、微观经济学、宏观经济学、统计学、管理信息系统、物流管理概论、物流供应链管理、会计学、现代采购管理、项目管理。

#### 五、主要实践环节

1.课程见习：在第二至第四学期，与企业合作，安排学生去企业参观见习；邀请管理专家为学生作管理实践的讲座。

2.毕业实习：时间 12-16 周，要求撰写个人实习报告。学生也可利用寒、暑期等时间前置实习环节，但累计实习时间不得少于 12 周。

3.毕业论文：在第六学期末启动安排毕业论文选题工作，第八学期安排毕业论文中期检查和答辩。

#### 六、学分要求和学位授予

课程类别	课程性质	学分	
通识教育课程	通识选修课程	≤4	10
	新生研讨课程		
	公共基础课程	40	
大类基础课程	大类基础课程	23	
专业教学课程 (含实践环节)	专业必修课程	48	
	专业选修课程	34	
开放选修课程	公共选修课程	2	
	跨专业选修课程	3	
总学分		160	

本专业学制 4 年，允许学习年限为 3~8 年。在允许学习年限内，学生必须修满本专业指导性教学计划规定的学分，方可申请毕业，达到学位授予要求者，经申请可授予管理学学士学位。

#### 七、进入毕业设计（论文）环节学分要求

本专业学生需获得不低于 120 学分，方可进入毕业设计（论文）环节。

#### 八、课程设置

##### （一）通识教育课程

（1）通识选修课程、新生研讨课程 要求学分：10，在通识选修课程、新生研讨课程

中选择修读。（“新生研讨课程”不超过4学分）

**(2) 公共基础课程 要求学分：40**

课程代码	课程名称 课程英文名称	学分	教学时数					周学时	开课 学期	建议修 读学期	是否学 位课程	备注
			共计	讲授	实验	实践	上机					
00021034	形势与政策 Situation & Policy	2.00	36	36				2.0-0.0	秋	1		网络进阶视频教学，第一学年全程开设。
00041001	大学英语（一） College English I	4.00	72	72				4.0-0.0	秋	1		基础目标（必修10学分）
00041005	英语高级视听 Advanced English Viewing & Listening	2.00	36	36				2.0-0.0	秋	1		提高目标（新生通过英语水平测试）（必修10学分）
00041007	翻译与英语写作 Translation & English Writing	2.00	36	36				2.0-0.0	秋	1		提高目标（新生通过英语水平测试）（必修10学分）
00061001	公共体育（一） Physical Education I	1.00	36			36		0.0-2.0	秋	1		
00071001	微积分 Calculus	3.00	54	54				3.0-0.0	秋	1		
00270007	计算机信息技术 I Computer Information Technology I	3.00	72	36	36			2.0-2.0	秋	1		一般要求
00270008	计算机信息技术 II Computer Information Technology II	3.00	72	36	36			2.0-2.0	秋	1		较高要求（通过计算机入学测试的学生修读）
00351003	军事技能 Military Practice	1.00	+2					+2	秋	1		新生入学后前两周
00361005	职业生涯规划指导（上） Career Planning Guide I	0.50	18	9		9		0.5-0.5	秋	1		
00041006	英语报刊选读 Select Readings of English Newspapers & Magazines	2.00	36	36				2.0-0.0	春	2		提高目标（新生通过英语水平测试）（必修10学分）
00041028	大学英语（二） College English II	2.00	36	36				2.0-0.0	春	2		基础目标（必修10学分）
00061002	公共体育（二） Physical Education II	1.00	36			36		0.0-2.0	春	2		
00021015	中国近现代史纲要 Outline of Chinese Modern History	2.00	36	18		18		1.0-1.0	秋	3		
00041003	大学英语（三） College English III	2.00	36	36				2.0-0.0	秋	3		基础目标第3学期（必修10学分），提高目标第1学期（必修10学分）
00041008	英语高级口语 Advanced English Speaking	2.00	36	36				2.0-0.0	秋	3		提高目标（新生通过英语水平测试）（必修10学分）（二选一）
00041009	英语影视欣赏 English Film Appreciation	2.00	36	36				2.0-0.0	秋	3		提高目标（新生通过英语水平测试）（必修10学分）（二选一）

课程代码	课程名称 课程英文名称	学分	教学时数					周学时	开课 学期	建议修 读学期	是否学 位课程	备注
			共计	讲授	实验	实践	上机					
00061007	公共体育（三） Physical Education III	1.00	36			36		0.0-2.0	秋	3		
00021013	思想道德修养与法律基础 Morality Cultivation & Basics of Law	3.00	54	36		18		2.0-1.0	春	4		
00021021	毛泽东思想和中国特色社 会主义理论体系概论社会 实践（上） Practice of Mao Zedong Thought & Theoretical System of Chinese Socialism I	1.00						+2	春	4		第二学年 暑期
00041004	大学英语（四） College English IV	2.00	36	36				2.0-0.0	春	4		基础目标第 4 学期（必修 10 学分），提 高目标第 2 学期（必修 10 学分）
00041010	中国地方文化英语导读 English Highlight of Local Chinese Culture	2.00	36	36				2.0-0.0	春	4		提高目标（新 生通过英语 水平测试） （必修 10 学 分）（二选一）
00041011	跨文化交际 Intercultural Communication	2.00	36	36				2.0-0.0	春	4		提高目标（新 生通过英语 水平测试） （必修 10 学 分）（二选一）
00061008	公共体育（四） Physical Education IV	1.00	36			36		0.0-2.0	春	4		学生需通过 “国家学生 体质健康标 准”测试
00351001	军事理论 Military Theory	2.00	36	36				2.0-0.0	春	4		
00021030	毛泽东思想和中国特色社 会主义理论体系概论 Introduction to Mao Zedong Thought & Theoretical System of Chinese Socialism	4.00	72	36		36		2.0-2.0	秋	5		
00021014	马克思主义基本原理 Marxism	3.00	54	36		18		2.0-1.0	春	6		
00021022	毛泽东思想和中国特色社 会主义理论体系概论社会 实践（下） Practice of Mao Zedong Thought & Theoretical System of Chinese Socialism II	1.00						+2	春	6		第三学年 暑期
00061011	健康标准测试（一） Health Standard Test I							0.0-0.0	春	6		
00361006	职业生涯规划指导（下） Career Planning Guide II	0.50	18	9		9		0.5-0.5	春	6		
00061012	健康标准测试（二） Health Standard Test II							0.0-0.0	春	8		



(二) 大类基础课程 要求学分：23

课程代码	课程名称 课程英文名称	学分	教学时数					周学时	开课 学期	建议修 读学期	是否学 位课程	备注
			共计	讲授	实验	实践	上机					
LOGM1004	物流管理概论 Introduction to Logistics Management	2.00	36	36				2.0-0.0	秋	1	是	
MANS2012	管理学原理 Principles of Management	3.00	54	54				3.0-0.0	秋	1	是	
HURM2014	微观经济学 Microeconomics	3.00	54	54				3.0-0.0	春	2	是	
HURM2028	宏观经济学 Macroeconomics	3.00	54	54				3.0-0.0	秋	3	是	
HURM3001	战略管理 Strategy Management	3.00	54	54				3.0-0.0	秋	3		
HURM1004	组织行为学 Organization & Behavior	3.00	54	54				3.0-0.0	春	4		
HURM1011	统计学 Statistics	3.00	54	54				3.0-0.0	春	4	是	
HURM2025	管理信息系统 Management Information System	3.00	54	54				3.0-0.0	秋	5	是	

(三) 专业教学课程 (含实践教学环节)

(1) 专业必修课程 要求学分：48

课程代码	课程名称 课程英文名称	学分	教学时数					周学时	开课 学期	建议修 读学期	是否学 位课程	备注
			共计	讲授	实验	实践	上机					
LOGM2010	现代采购管理 Modern Procurement Management	3.00	54	54				3.0-0.0	春	2	是	
MANS1003	企业管理概论 Introduction to Enterprise Management	2.00	36	36				2.0-0.0	春	2		
MANS3010	电子商务 Electronic Commerce	2.00	36	36				2.0-0.0	春	2		
HURM2029	会计学 Accounting	3.00	54	54				3.0-0.0	秋	3	是	
MANS3002	运筹学 Operations Research	3.00	54	54				3.0-0.0	秋	3		
HURM1006	财务管理 Financial Management	3.00	54	54				3.0-0.0	春	4		
LOGM3003	物流供应链管理 Supply Chain Management of Logistics	3.00	54	54				3.0-0.0	春	4	是	
HURM2019	ERP 模拟实训 Simulated Training on ERP	2.00	36	36				2.0-0.0	秋	5		
LOGM3002	生产运作管理 Production Operating Management	3.00	54	54		0		3.0-0.0	秋	5		
MANS2005	运输管理 transportation management	3.00	54	54				3.0-0.0	秋	5		
MANS2011	仓储与配送 Warehousing and Distribution	2.00	36	36				2.0-0.0	春	6		

课程代码	课程名称 课程英文名称	学分	教学时数					周学时	开课 学期	建议修 读学期	是否学 位课程	备注
			共计	讲授	实验	实践	上机					
MANS3018	项目管理 Project Management	3.00	54	54				3.0-0.0	春	6	是	
LOGM2018	实习 Practice	12.00						+12	秋	7		第7-8学 期进行
LOGM3018	毕业论文（设计） Graduation Thesis(Design)	4.00						+4	秋	7		第7-8学 期进行

(2) 专业选修课程 要求学分：34

课程代码	课程名称 课程英文名称	学分	教学时数					周学时	开课 学期	建议修 读学期	是否学 位课程	备注
			共计	讲授	实验	实践	上机					
HURM1003	市场营销 Marketing	3.00	54	54				3.0-0.0	秋	1		
HURM1017	文献检索（一） Literature Retrieval I	2.00	36	36				2.0-0.0	秋	1		
HURM1022	社交礼仪 Social Etiquette	2.00	36	36				2.0-0.0	秋	1		
MANS1020	公文写作 Official Document Writing	3.00	54	54				3.0-0.0	秋	1		
GEAD2006	经济法 Economic Law	3.00	54	54				3.0-0.0	春	2		
GEAD3014	卓越公共管理系列讲座 Series Courses of Excellent Public Administration	2.00	36	36				2.0-0.0	春	2		
HURM1023	管理伦理学(一) Management Ethics I	2.00	36	36				2.0-0.0	春	2		
MANS1014	公共关系学 Public Relations	2.00	36	36				2.0-0.0	春	2		
HURM1003	市场营销 Marketing	3.00	54	54				3.0-0.0	秋	3		
HURM2006	中外企业管理比较 Management Comparison of Chinese & Foreign Enterprises	2.00	36	36				2.0-0.0	秋	3		
HURM2024	管理科学应用数学 Management Science of Applied Mathematics	4.00	72	72				4.0-0.0	秋	3		线性代 数与概 率统计 (考研 学生选)
LOGM1010	管理沟通（二） Management Communication II	2.00	36	36				2.0-0.0	秋	3		
HURM1019	货币银行学 Studies of Monetary Bank	2.00	36	36				2.0-0.0	春	4		
HURM2012	国际贸易 International Trade	3.00	54	54				3.0-0.0	春	4		
LOGM2015	零售业物流 Retail Logistics	3.00	54	54				3.0-0.0	春	4		
MANS2004	营销管理 Marketing Management	3.00	54	54				3.0-0.0	春	4		
HURM1002	劳动经济学 Labor Economics	2.00	36	36				2.0-0.0	秋	5		

课程代码	课程名称 课程英文名称	学分	教学时数					周学时	开课 学期	建议修 读学期	是否学 位课程	备注
			共计	讲授	实验	实践	上机					
HURM1010	人力资源管理 Human Resource Management	3.00	54	54				3.0-0.0	秋	5		
HURM1021	行政管理学(二) Administration Management II	3.00	54	54				3.0-0.0	秋	5		
HURM2011	证券投资 Securities Investment	2.00	36	36				2.0-0.0	秋	5		
HURM3007	创业理论与实践（上） Theory and Practice of Enterprise (I)	3.00	54	54				3.0-0.0	秋	5		
LOGM1007	集装箱运输管理 Container Transportation Management	2.00	36	36				2.0-0.0	秋	5		
LOGM1012	物流技术与装备 Technologies & Equipment of Logistics	2.00	36	36				2.0-0.0	秋	5		
MANS2021	管理经济学 Managerial Economics	3.00	54	54				3.0-0.0	秋	5		
HURM2020	企业经营对抗模拟实训 Simulation Training on Enterprise Operation	2.00	36	36				2.0-0.0	春	6		
HURM3008	创业理论与实践（下） Theory & Practice of Enterprise (II)	3.00	54	54				3.0-0.0	春	6		
LOGM1006	物流管理专业英语 Specialized English for Logistics Management	2.00	36	36				2.0-0.0	春	6		
LOGM1008	商务谈判 Business Negotiation	2.00	36	36				2.0-0.0	春	6		
LOGM2011	报关理论与实务 Theory & Practice of Customs Declaration	3.00	54	54				3.0-0.0	春	6		
LOGM2014	质量管理 Quality Management	2.00	36	36				2.0-0.0	春	6		
LOGM2016	物流网络规划与设计 Logistics Network Planning and Design	3.00	54	54				3.0-0.0	春	6		
LOGM3004	国际物流 International Logistics	3.00	54	54				3.0-0.0	春	6		
MANS2013	国际金融（一） International Finance I	2.00	36	36				2.0-0.0	春	6		
MANS2019	跨国公司与经营管理 Multinational Corporation and Marketing Management	2.00	36	36				2.0-0.0	春	6		
HURM2009	世界经济 World Economics	2.00	36	36				2.0-0.0	秋	7		
URMA3026	思想政治理论研究课 Research on Ideological and Political Theory	3.00	54	54				3.0-0.0	秋	7		考研学 生选修

#### （四）开放选修课程

##### （1）公共选修课程 要求学分：2

学校“公共选修课程”模块中选修。

**(2) 跨专业选修课程 要求学分: 3**

课程代码	课程名称 课程英文名称	学分	教学时数					周学时	开课 学期	建议修 读学期	是否学 位课程	备注
			共计	讲授	实验	实践	上机					
PHIL2008	西方哲学史(二)上 History of Western Philosophy II-1	3.00	54	54				3.0-0.0	秋	1		
HURM2038	薪酬管理 Salary Management	3.00	54	54				3.0-0.0	春	4		
HURM2022	管理沟通 Management Communication	3.00	54	54				3.0-0.0	秋	5		
HURM2030	绩效管理 Performance Management	3.00	54	54				3.0-0.0	秋	5		

注：人才培养方案是学校实现人才培养目标和基本要求的总体设计和实施方案，学生必须修读完成本专业培养方案规定的课程及全部教学、实践环节，若在培养方案执行过程中确因专业发展需求进行的微调，学校将在教务管理系统及学生园地中及时更新。

## 管理科学专业人才培养方案

### 一、专业介绍

管理科学学科从定性分析趋向量化研究，从宏观研究逐步深入到微观研究，侧重于研究与现代生产经营、经济和社会发展相适应的管理理论、方法与工具，应用科学方法来阐明和揭示管理活动的规律，提高管理的效率。该专业以多学科知识为支撑，利用现代化手段和技术，培养学生掌握管理中的科学决策与风险分析、管理实践中的理论与方法、管理的绩效分析、管理的战略研究等。苏州大学管理科学系管理科学专业 2000 年获教育部批准设立，同时具备管理科学硕士学位授予权。

管理科学专业学生毕业后可在各类工商企业、政府部门、事业单位和行业管理机构从事战略研究、市场分析、管理运作、项目管理、决策分析、信息管理和数据分析等管理工作，亦可经进一步深造后，进入高校和研究机构。管理科学专业的毕业生，具有科学思维方法和科学管理技能，具备广泛的人际交往及组织能力，深受大中型企业的青睐，就业面宽广。

### 二、培养目标

本专业培养具备良好的数学、经济学、计算机应用基础，扎实的成体系的管理学科的基本理论和基本知识，能够适应社会发展的需要，熟练掌握现代管理技术和方法，并能用以发现、分析、解决现代企业运营管理、组织管理和技术管理中的问题，具备分析、预测、计划、决策、组织、实施、控制能力的高级专门人才。

### 三、基本培养规格与要求

#### (一) 政治教育和德育方面

热爱社会主义，拥护中国共产党领导，掌握马列主义、毛泽东思想和中国特色社会主

义理论体系；愿为社会主义现代化建设服务，有为国家富强、民族昌盛而奋斗的志向和责任感；具有敬业爱岗、艰苦奋斗、热爱劳动、遵纪守法、团结合作务实创新的品质；具有良好的思想道德、社会公德和为人民服务的职业道德。

## （二）体育方面

具有一定的体育和军事基础理论，掌握科学锻炼身体的基本技能，养成良好的体育锻炼和卫生习惯；受到必要的军事训练，达到国家规定的大学生体育和军事训练合格标准；具备健全的心理和健康的体魄，能够履行建设祖国的神圣义务。

## （三）智育方面

本专业要求学生系统掌握管理学科基本理论和所涉相关领域系列知识以及管理学科基础专业知识，了解管理科学发展的历史和现状，了解管理科学在社会经济中具体职能的操作运行；了解管理科学的学术动态；具有运用数量分析方法和现代技术分析对现实的经济管理问题进行分析和解决的能力；具有较强的科研能力和创新能力，能熟练掌握一门外语和较强的计算机应用能力。

毕业生应获得以下几方面的知识和能力：

- 1.掌握管理学科和所涉相关领域的基本原理和基本知识；
- 2.掌握管理科学定性、定量分析方法；
- 3.具有较强的语言与文字表达、人际沟通、团队合作以及分析和解决管理实际问题的能力，并能熟练运用计算机辅助工作；
- 4.了解本学科的理论前沿和发展动态；
- 5.掌握文献检索、资料查询的基本方法，具有一定的科研能力和创新能力；
- 6.英语水平达到《苏州大学普通高等教育本科毕业生学士学位授予工作实施细则（2017年修订）》（苏大教【2017】61号）规定，计算机水平通过江苏省计算机等级考试一级。

## 四、专业核心课程和学位课程

### 1.专业核心课程

管理经济学、管理信息系统、会计学、微观经济学、统计学、管理学原理、运筹学、管理决策模型与方法、生产运作管理、财务管理

### 2.学位课程

管理学原理、微观经济学、宏观经济学、会计学、财务管理、管理信息系统、运筹学、组织行为学、管理决策模型与方法、统计学。

## 五、主要实践环节

- 1.课程见习：在第二至第四学期，与企业合作，安排学生去企业参观见习；邀请管理专家为学生作管理实践的讲座。
- 2.毕业实习：时间 12-16 周，要求撰写个人实习报告。学生也可利用寒、暑期等时间前置实习环节，但累计实习时间不得少于 12-16 周。
- 3.毕业论文：在第六学期末启动安排毕业论文选题工作，第八学期安排毕业论文中期检查和答辩。

## 六、学分要求和学位授予

课程类别	课程性质	学分	
通识教育课程	通识选修课程	≤4	10
	新生研讨课程		
	公共基础课程	46	
大类基础课程	大类基础课程	21	
专业教学课程 (含实践环节)	专业必修课程	40	
	专业选修课程	38	
开放选修课程	公共选修课程	2	
	跨专业选修课程	3	
总学分		160	

本专业学制4年，允许学习年限为3~8年。在允许学习年限内，学生必须修满本专业指导性教学计划规定的学分，方可申请毕业，达到学位授予要求者，经申请可授予管理学学士学位。

## 七、进入毕业设计（论文）环节学分要求

本专业学生需获得不低于120学分，方可进入毕业设计（论文）环节。

## 八、课程设置

### （一）通识教育课程

（1）**通识选修课程、新生研讨课程 要求学分：10**，在通识选修课程、新生研讨课程中选择修读。（“新生研讨课程”不超过4学分）

### （2）公共基础课程 要求学分：46

课程代码	课程名称 课程英文名称	学分	教学时数					周学时	开课 学期	建议修 读学期	是否学 位课程	备注
			共计	讲授	实验	实践	上机					
00021034	形势与政策 Situation & Policy	2.00	36	36				2.0-0.0	秋	1		网络进阶视频教学，第一学年全程开设。
00041001	大学英语（一） College English I	4.00	72	72				4.0-0.0	秋	1		基础目标（必修10学分）
00041005	英语高级视听 Advanced English Viewing & Listening	2.00	36	36				2.0-0.0	秋	1		提高目标（新生通过英语水平测试）（必修10学分）
00041007	翻译与英语写作 Translation & English Writing	2.00	36	36				2.0-0.0	秋	1		提高目标（新生通过英语水平测试）（必修10学分）
00061001	公共体育（一） Physical Education I	1.00	36			36		0.0-2.0	秋	1		
00071014	高等数学（二）上 Calculus II-1	4.00	72	72				4.0-0.0	秋	1		
00270007	计算机信息技术 I Computer Information Technology I	3.00	72	36	36			2.0-2.0	秋	1		一般要求
00270008	计算机信息技术 II Computer Information Technology II	3.00	72	36	36			2.0-2.0	秋	1		较高要求（通过计算机入学测试的学生修读）

课程代码	课程名称 课程英文名称	学分	教学时数					周学时	开课 学期	建议修 读学期	是否学 位课程	备注
			共计	讲授	实验	实践	上机					
00351003	军事技能 Military Practice	1.00	+2					+2	秋	1		新生入学后 前两周
00361005	职业生涯规划指导（上） Career Planning Guide I	0.50	18	9		9		0.5-0.5	秋	1		
00041006	英语报刊选读 Select Readings of English Newspapers & Magazines	2.00	36	36				2.0-0.0	春	2		提高目标（新 生通过英语水 平测试）（必修 10 学分）
00041028	大学英语（二） College English II	2.00	36	36				2.0-0.0	春	2		基础目标（必 修 10 学分）
00061002	公共体育（二） Physical Education II	1.00	36			36		0.0-2.0	春	2		
00071015	高等数学（二）下 Advanced Mathematics II-2	5.00	90	90				5.0-0.0	春	2		
00021015	中国近现代史纲要 Outline of Chinese Modern History	2.00	36	18		18		1.0-1.0	秋	3		
00041003	大学英语（三） College English III	2.00	36	36				2.0-0.0	秋	3		基础目标第 3 学期（必修 10 学分），提 高目标第 1 学期（必修 10 学分）
00041008	英语高级口语 Advanced English Speaking	2.00	36	36				2.0-0.0	秋	3		提高目标（新 生通过英语 水平测试） （必修 10 学 分）（二选一）
00041009	英语影视欣赏 English Film Appreciation	2.00	36	36				2.0-0.0	秋	3		提高目标（新 生通过英语 水平测试） （必修 10 学 分）（二选一）
00061007	公共体育（三） Physical Education III	1.00	36			36		0.0-2.0	秋	3		
00021013	思想道德修养与法律基础 Morality Cultivation & Basics of Law	3.00	54	36		18		2.0-1.0	春	4		
00021021	毛泽东思想和中国特色社 会主义理论体系概论社会 实践（上） Practice of Mao Zedong Thought & Theoretical System of Chinese Socialism I	1.00						+2	春	4		第二学年 暑期
00041004	大学英语（四） College English IV	2.00	36	36				2.0-0.0	春	4		基础目标第 4 学期（必修 10 学分），提 高目标第 2 学期（必修 10 学分）
00041010	中国地方文化英语导读 English Highlight of Local Chinese Culture	2.00	36	36				2.0-0.0	春	4		提高目标（新 生通过英语 水平测试） （必修 10 学 分）（二选一）

课程代码	课程名称 课程英文名称	学分	教学时数					周学时	开课 学期	建议修 读学期	是否学 位课程	备注
			共计	讲授	实验	实践	上机					
00041011	跨文化交际 Intercultural Communication	2.00	36	36				2.0-0.0	春	4		提高目标(新 生通过英语 水平测试) (必修10学 分)(二选一)
00061008	公共体育(四) Physical Education IV	1.00	36			36		0.0-2.0	春	4		学生需通过 “国家学生体 质健康标准” 测试
00351001	军事理论 Military Theory	2.00	36	36				2.0-0.0	春	4		
00021030	毛泽东思想和中国特色社 会主义理论体系概论 Introduction to Mao Zedong Thought & Theoretical System of Chinese Socialism	4.00	72	36		36		2.0-2.0	秋	5		
00021014	马克思主义基本原理 Marxism	3.00	54	36		18		2.0-1.0	春	6		
00021022	毛泽东思想和中国特色社 会主义理论体系概论社会 实践(下) Practice of Mao Zedong Thought & Theoretical System of Chinese Socialism II	1.00						+2	春	6		第三学年 暑期
00061011	健康标准测试(一) Health Standard Test I	0.00						0.0-0.0	春	6		
00361006	职业生涯规划指导(下) Career Planning Guide II	0.50	18	9		9		0.5-0.5	春	6		
00061012	健康标准测试(二) Health Standard Test II	0.00						0.0-0.0	春	8		

## (二) 大类基础课程 要求学分: 21

课程代码	课程名称 课程英文名称	学分	教学时数					周学时	开课 学期	建议修 读学期	是否学 位课程	备注
			共计	讲授	实验	实践	上机					
MANS2012	管理学原理 Principles of Management	3.00	54	54				3.0-0.0	秋	1	是	
HURM1004	组织行为学 Organization & Behavior	3.00	54	54				3.0-0.0	春	2	是	
MANS3016	微观经济学 Microeconomics	3.00	54	54				3.0-0.0	春	2	是	
HURM2028	宏观经济学 Macroeconomics	3.00	54	54				3.0-0.0	秋	3	是	
HURM2029	会计学 Accounting	3.00	54	54				3.0-0.0	秋	3	是	
HURM1011	统计学 Statistics	3.00	54	54				3.0-0.0	春	4	是	
HURM2025	管理信息系统 Management Information System	3.00	54	54				3.0-0.0	春	4	是	

## (三) 专业教学课程(含实践教学环节)

### (1) 专业必修课程 要求学分: 40



课程代码	课程名称 课程英文名称	学分	教学时数					周学时	开课 学期	建议修 读学期	是否学 位课程	备注
			共计	讲授	实验	实践	上机					
MANS3002	运筹学 Operations Research	3.00	54	54				3.0-0.0	秋	3	是	
HURM1006	财务管理 Financial Management	3.00	54	54				3.0-0.0	春	4	是	
HURM2012	国际贸易 International Trade	3.00	54	54				3.0-0.0	春	4		
LOGM3002	生产运作管理 Production Operating Management	3.00	54	54				3.0-0.0	秋	5		
MANS3004	管理决策模型与方法 Model & Method of Management Decisions	3.00	54	54				3.0-0.0	秋	5	是	
GEAD2006	经济法 Economic Law	3.00	54	54				3.0-0.0	春	6		
HURM3001	战略管理 Strategy Management	3.00	54	54				3.0-0.0	春	6		
MANS3018	项目管理 Project Management	3.00	54	54				3.0-0.0	春	6		
HURM2036	实习 Practice	12.00	+12					+12	秋	7		第7-8学 期进行
MANS3008	毕业论文（设计） Graduation Thesis (Design)	4.00						+4	秋	7		第7-8学 期进行

(2) 专业选修课程 要求学分：38

课程代码	课程名称 课程英文名称	学分	教学时数					周学时	开课 学期	建议修 读学期	是否学 位课程	备注
			共计	讲授	实验	实践	上机					
HURM1003	市场营销 Marketing	3.00	54	54				3.0-0.0	秋	1		
HURM1017	文献检索（一） Literature Retrieval I	2.00	36	36				2.0-0.0	秋	1		
MANS1020	公文写作 Official Document Writing	3.00	54	54				3.0-0.0	秋	1		
MANS3013	社交礼仪 Social Etiquette	2.00	36	36				2.0-0.0	秋	1		
00271003	C 语言程序设计 C Language Programming	4.00	108	54	54			3.0-3.0	春	2		
GEAD3014	卓越公共管理系列讲座 Series Courses of Excellent Public Administration	2.00	36	36				2.0-0.0	春	2		
MANS1019	管理伦理学（二） Management Ethics II	3.00	54	54				3.0-0.0	春	2		
MANS3011	公共关系学 Public Relations	2.00	36	36				2.0-0.0	春	2		
MANS3019	知识管理 Knowledge Management	2.00	36	36				2.0-0.0	春	2		
HURM2024	管理科学应用数学 Management Science of Applied Mathematics	4.00	72	72				4.0-0.0	秋	3		线性代 数与概 率统计

课程代码	课程名称 课程英文名称	学分	教学时数					周学时	开课 学期	建议修 读学期	是否学 位课程	备注
			共计	讲授	实验	实践	上机					
HURM2027	行政管理学 Administrative Management	3.00	54	54				3.0-0.0	秋	3		
MANS3015	市场营销 Marketing	3.00	54	54				3.0-0.0	秋	3		
MANS3020	中外企业管理比较 Management Comparison of Chinese & Foreign Enterprises	2.00	36	36				2.0-0.0	秋	3		
00271002	VB 程序设计 Visual Basic Programming	4.00	108	54	54			3.0-3.0	春	4		
HURM1002	劳动经济学 Labor Economics	2.00	36	36				2.0-0.0	春	4		
HURM2008	公关策划学 Studies on Public Relation Planning	2.00	36	36				2.0-0.0	春	4		
HURM2023	管理会计 Management Accounting	2.00	36	36				2.0-0.0	春	4		
MANS2003	营销管理 Marketing Management	2.00	36	36				2.0-0.0	春	4		
MANS3021	组织设计与发展 Organizational Designing & Development	2.00	36	36				2.0-0.0	春	4		
HURM1010	人力资源管理 Human Resource Management	3.00	54	54				3.0-0.0	秋	5		
HURM2020	企业经营对抗模拟实训 Simulation Training on Enterprise Operation	2.00	36	36				2.0-0.0	秋	5		
HURM2022	管理沟通 Management Communication	3.00	54	54				3.0-0.0	秋	5		
HURM3007	创业理论与实践（上） Theory and Practice of Enterprise (I)	3.00	54	54				3.0-0.0	秋	5		
MANS1003	企业管理概论 Introduction to Enterprise Management	2.00	36	36				2.0-0.0	秋	5		
MANS2021	管理经济学 Managerial Economics	3.00	54	54				3.0-0.0	秋	5		
MANS3017	物流管理 Logistics Management	3.00	54	54				3.0-0.0	秋	5		
HURM2011	证券投资 Securities Investment	2.00	36	36				2.0-0.0	春	6		
HURM3008	创业理论与实践（下） Theory & Practice of Enterprise (II)	3.00	54	54				3.0-0.0	春	6		
LOGM1008	商务谈判 Business Negotiation	2.00	36	36				2.0-0.0	春	6		
MANS1001	管理科学专业英语 English for Management	3.00	54	54				3.0-0.0	春	6		

课程代码	课程名称 课程英文名称	学分	教学时数					周学时	开课 学期	建议修 读学期	是否学 位课程	备注
			共计	讲授	实验	实践	上机					
MANS2019	跨国公司与管理经营 Multinational Corporation and Marketing Management	2.00	36	36				2.0-0.0	春	6		
MANS3009	ERP 模拟实训 Simulated Training on ERP	2.00	36	36				2.0-0.0	春	6		
MANS3010	电子商务 Electronic Commerce	2.00	36	36				2.0-0.0	春	6		
MANS3012	国际金融 International Finance	2.00	36	36				2.0-0.0	春	6		
MANS2009	世界经济 World Economy	2.00	36	36				2.0-0.0	秋	7		
MANS2020	第三方物流管理 Third-party Logistics Management	2.00	36	36				2.0-0.0	秋	7		
URMA3026	思想政治理论研究课 Research on Ideological and Political Theory	3.00	54	54				3.0-0.0	秋	7		考研学 生选修

#### (四) 开放选修课程

##### (1) 公共选修课程 要求学分：2

学校“公共选修课程”模块中选修。

##### (2) 跨专业选修课程 要求学分：3

课程代码	课程名称 课程英文名称	学分	教学时数					周学时	开课 学期	建议修 读学期	是否学 位课程	备注
			共计	讲授	实验	实践	上机					
PHIL2008	西方哲学史(二)上 History of Western Philosophy II-1	3.00	54	54				3.0-0.0	秋	1		
HURM2038	薪酬管理 Salary Management	3.00	54	54				3.0-0.0	春	4		
URMA3008	SPSS(统计软件应用) Statistical Product and Service Solutions	3.00	54	54				3.0-0.0	春	4		
HURM2030	绩效管理 Performance Management	3.00	54	54				3.0-0.0	秋	5		

注：人才培养方案是学校实现人才培养目标和基本要求的总体设计和实施方案，学生必须修读完本专业培养方案规定的课程及全部教学、实践环节，若在培养方案执行过程中确因专业发展需求进行的微调，学校将在教务管理系统及学生园地中及时更新。

## 人力资源管理专业人才培养方案

### 一、专业介绍

人力资源管理是在管理学与经济学理论的指导下，通过招聘、甄选、培训、薪酬等管理形式对组织内外相关人力资源进行有效运用，满足组织当前及未来发展对人才的需要，

保证组织目标实现的一系列活动的总称。人力资源管理专业是培养企业与公共部门人力资源管理人才的专业。苏州大学人力资源管理专业于 2000 年正式招生，并顺利通过教育部验收，在学院行政管理硕士点中设有公共部门人力资源管理研究方向。

人力资源专业学生毕业后可在企事业单位、政府部门以及咨询机构等人力资源管理的相关岗位，从事人力资源战略规划、招聘、绩效管理、薪酬管理、员工培训、等工作，亦可经进一步深造后，进入高校和研究机构。

## 二、培养目标

本专业培养具备良好的管理学、经济学及人力资源管理方面的基本理论和基本知识，能够适应组织管理发展的需要，熟练掌握人力资源管理方法和技巧，精通语言和文字表达、人际沟通及组织协调和领导能力，能有效分析和解决人力资源管理问题，能在企事业单位及政府部门从事人力资源管理工作的应用型高级管理人才。

## 三、基本培养规格与要求

### （一）政治思想和德育方面

热爱社会主义，拥护中国共产党领导，掌握马列主义、毛泽东思想和中国特色社会主义理论体系；愿为社会主义现代化建设服务，有为国家富强、民族昌盛而奋斗的志向和责任感；具有敬业爱岗、艰苦奋斗、热爱劳动、遵纪守法、团结协作和务实创新的品质；具有良好的思想品德、社会公德和为人民服务的职业道德。

### （二）体育方面

具有一定的体育和军事基本知识，掌握科学锻炼身体的基本技能，养成良好的体育锻炼和卫生习惯，受到必要的军事训练，达到国家规定的大学生体育和军事训练合格标准，具备健全的心理和健康的体魄，能够履行建设祖国的神圣义务。

### （三）智育方面

本专业学生主要学习管理学、经济学及人力资源管理方面的基本理论和基本知识，受到人力资源管理方法与技巧方面的基本训练，具有分析和解决人力资源管理问题的基本能力。

毕业生应获得以下几方面的知识和能力：

- 1.掌握管理学、经济学及人力资源管理的基本理论、基本知识；
- 2.掌握人力资源管理的定性、定量分析方法；
- 3.具有较强的语言与文字表达、人际沟通、组织协调及领导的基本能力；
- 4.熟悉与人力资源管理有关的方针、政策及法规；
- 5.了解本学科理论前沿与发展动态；
- 6.掌握文献检索、资料查询的基本方法，具有一定科学研究和实际工作能力；
- 7.英语水平达到《苏州大学普通高等教育本科毕业生学士学位授予工作实施细则（2017年修订）》（苏大教【2017】61号）规定，计算机水平通过江苏省计算机等级考试一级。

## 四、专业核心课程和学位课程

### 1.专业核心课程

管理信息系统、会计学、绩效管理、劳动经济学、组织行为学、管理学原理、财务管理、人力资源管理、工作分析与设计、薪酬管理

## 2. 学位课程

微观经济学、宏观经济学、管理学原理、人力资源管理、工作分析与设计、绩效管理、薪酬管理、统计学、会计学、财务管理。

## 五、主要实践环节

1. 课程见习：在第二至第四学期，与企业合作，安排学生去企业参观见习；邀请管理专家为学生作管理实践的讲座。

2. 毕业实习：时间 12-16 周，要求撰写个人实习报告。学生也可利用寒、暑期等时间前置实习环节，但累计实习时间不得少于 12-16 周。

3. 毕业论文：在第六学期末启动安排毕业论文选题工作，第八学期安排毕业论文中期检查和答辩。

## 六、学分要求和学位授予

课程类别	课程性质	学分	
通识教育课程	通识选修课程	≤4	10
	新生研讨课程		
	公共基础课程	46	
大类基础课程	大类基础课程	32	
专业教学课程 (含实践环节)	专业必修课程	35	
	专业选修课程	32	
开放选修课程	公共选修课程	2	
	跨专业选修课程	3	
总学分		160	

本专业学制 4 年，允许学习年限为 3~8 年。在允许学习年限内，学生必须修满本专业指导性教学计划规定的学分，方可申请毕业，达到学位授予要求者，经申请可授予管理学学士学位。

## 七、进入毕业设计（论文）环节学分要求

本专业学生需获得不低于 120 学分，方可进入毕业设计（论文）环节。

## 八、课程设置

### （一）通识教育课程

（1）**通识选修课程、新生研讨课程 要求学分：10**，在通识选修课程、新生研讨课程中选择修读。（“新生研讨课程”不超过 4 学分）

### （2）公共基础课程 要求学分：46

课程代码	课程名称 课程英文名称	学分	教学时数					周学时	开课 学期	建议修 读学期	是否学 位课程	备注
			共计	讲授	实验	实践	上机					
00021034	形势与政策 Situation & Policy	2.00	36	36				2.0-0.0	秋	1		网络进阶视频教学，第一学年全程开设。
00041001	大学英语（一） College English I	4.00	72	72				4.0-0.0	秋	1		基础目标（必修 10 学分）

课程代码	课程名称 课程英文名称	学分	教学时数					周学时	开课 学期	建议修 读学期	是否学 位课程	备注
			共计	讲授	实验	实践	上机					
00041005	英语高级视听 Advanced English Viewing & Listening	2.00	36	36				2.0-0.0	秋	1		提高目标(新生通过英语水平测试)(必修10学分)
00041007	翻译与英语写作 Translation & English Writing	2.00	36	36				2.0-0.0	秋	1		提高目标(新生通过英语水平测试)(必修10学分)
00061001	公共体育(一) Physical Education I	1.00	36			36		0.0-2.0	秋	1		
00071014	高等数学(二)上 Calculus II-1	4.00	72	72				4.0-0.0	秋	1		
00270007	计算机信息技术 I Computer Information Technology I	3.00	72	36	36			2.0-2.0	秋	1		一般要求
00270008	计算机信息技术 II Computer Information Technology II	3.00	72	36	36			2.0-2.0	秋	1		较高要求(通过计算机入学测试的学生修读)
00351003	军事技能 Military Practice	1.00	+2					+2	秋	1		新生入学后前两周
00361005	职业生涯规划指导(上) Career Planning Guide I	0.50	18	9		9		0.5-0.5	秋	1		
00041006	英语报刊选读 Select Readings of English Newspapers & Magazines	2.00	36	36				2.0-0.0	春	2		提高目标(新生通过英语水平测试)(必修10学分)
00041028	大学英语(二) College English II	2.00	36	36				2.0-0.0	春	2		基础目标(必修10学分)
00061002	公共体育(二) Physical Education II	1.00	36			36		0.0-2.0	春	2		
00071015	高等数学(二)下 Advanced Mathematics II-2	5.00	90	90				5.0-0.0	春	2		
00021015	中国近现代史纲要 Outline of Chinese Modern History	2.00	36	18		18		1.0-1.0	秋	3		
00041003	大学英语(三) College English III	2.00	36	36				2.0-0.0	秋	3		基础目标第3学期(必修10学分),提高目标第1学期(必修10学分)
00041008	英语高级口语 Advanced English Speaking	2.00	36	36				2.0-0.0	秋	3		提高目标(新生通过英语水平测试)(必修10学分)(二选一)
00041009	英语影视欣赏 English Film Appreciation	2.00	36	36				2.0-0.0	秋	3		提高目标(新生通过英语水平测试)(必修10学分)(二选一)
00061007	公共体育(三) Physical Education III	1.00	36			36		0.0-2.0	秋	3		

课程代码	课程名称 课程英文名称	学分	教学时数					周学时	开课 学期	建议修 读学期	是否学 位课程	备注
			共计	讲授	实验	实践	上机					
00021013	思想道德修养与法律基础 Morality Cultivation & Basics of Law	3.00	54	36		18		2.0-1.0	春	4		
00021021	毛泽东思想和中国特色社 会主义理论体系概论社会 实践（上） Practice of Mao Zedong Thought & Theoretical System of Chinese Socialism I	1.00						+2	春	4		第二学年 暑期
00041004	大学英语（四） College English IV	2.00	36	36				2.0-0.0	春	4		基础目标第 4 学期（必修 10 学分），提 高目标第 2 学期（必修 10 学分）
00041010	中国地方文化英语导读 English Highlight of Local Chinese Culture	2.00	36	36				2.0-0.0	春	4		提高目标（新 生通过英语 水平测试） （必修 10 学 分）（二选一）
00041011	跨文化交际 Intercultural Communication	2.00	36	36				2.0-0.0	春	4		提高目标（新 生通过英语 水平测试） （必修 10 学 分）（二选一）
00061008	公共体育（四） Physical Education IV	1.00	36			36		0.0-2.0	春	4		学生需通过 “国家学生 体质健康标 准”测试
00351001	军事理论 Military Theory	2.00	36	36				2.0-0.0	春	4		
00021030	毛泽东思想和中国特色社 会主义理论体系概论 Introduction to Mao Zedong Thought & Theoretical System of Chinese Socialism	4.00	72	36		36		2.0-2.0	秋	5		
00021014	马克思主义基本原理 Marxism	3.00	54	36		18		2.0-1.0	春	6		
00021022	毛泽东思想和中国特色社 会主义理论体系概论社会 实践（下） Practice of Mao Zedong Thought & Theoretical System of Chinese Socialism II	1.00						+2	春	6		第三学年 暑期
00061011	健康标准测试（一） Health Standard Test I							0.0-0.0	春	6		
00361006	职业生涯规划指导（下） Career Planning Guide II	0.50	18	9		9		0.5-0.5	春	6		
00061012	健康标准测试（二） Health Standard Test II							0.0-0.0	春	8		

## (二) 大类基础课程 要求学分：32

课程代码	课程名称 课程英文名称	学分	教学时数					周学时	开课 学期	建议修 读学期	是否学 位课程	备注
			共计	讲授	实验	实践	上机					
HURM2040	组织设计与发展 Organizational Designing & Development	2.00	36	36				2.0-0.0	秋	1		
MANS2012	管理学原理 Principles of Management	3.00	54	54				3.0-0.0	秋	1	是	
HURM1004	组织行为学 Organization & Behavior	3.00	54	54				3.0-0.0	春	2		
HURM2014	微观经济学 Microeconomics	3.00	54	54				3.0-0.0	春	2	是	
HURM3001	战略管理 Strategy Management	3.00	54	54				3.0-0.0	春	2		
HURM1010	人力资源管理 Human Resource Management	3.00	54	54				3.0-0.0	秋	3	是	
HURM2028	宏观经济学 Macroeconomics	3.00	54	54				3.0-0.0	秋	3	是	
HURM2029	会计学 Accounting	3.00	54	54				3.0-0.0	秋	3	是	
HURM1006	财务管理 Financial Management	3.00	54	54				3.0-0.0	春	4	是	
HURM1011	统计学 Statistics	3.00	54	54				3.0-0.0	春	4	是	
HURM2025	管理信息系统 Management Information System	3.00	54	54				3.0-0.0	春	4		

## (三) 专业教学课程 (含实践教学环节)

### (1) 专业必修课程 要求学分：35

课程代码	课程名称 课程英文名称	学分	教学时数					周学时	开课 学期	建议修 读学期	是否学 位课程	备注
			共计	讲授	实验	实践	上机					
HURM2032	劳动经济学 Labor Economics	3.00	54	54				3.0-0.0	秋	3		
HURM2038	薪酬管理 Salary Management	3.00	54	54				3.0-0.0	春	4	是	
HURM2022	管理沟通 Management Communication	3.00	54	54				3.0-0.0	秋	5		
HURM2030	绩效管理 Performance Management	3.00	54	54				3.0-0.0	秋	5	是	
HURM2039	员工培训 Staff training	2.00	36	36				2.0-0.0	秋	5		
HURM3002	工作分析与设计 Job Analysis & Design	2.00	36	36				2.0-0.0	春	6	是	
HURM3005	人力资源管理实验 Experiments of Human Resource Management	3.00	54	54				3.0-0.0	春	6		
HURM2036	实习 Practice	12.00	+12					+12	秋	7		第7-8学期 进行



课程代码	课程名称 课程英文名称	学分	教学时数					周学时	开课 学期	建议修 读学期	是否学 位课程	备注
			共计	讲授	实验	实践	上机					
HURM3006	毕业论文（设计） Graduation Thesis (Design)	4.00						+4	秋	7		第 7-8 学期 进行

(2) 专业选修课程 要求学分：32

课程代码	课程名称 课程英文名称	学分	教学时数					周学时	开课 学期	建议修 读学期	是否学 位课程	备注
			共计	讲授	实验	实践	上机					
HURM1022	社交礼仪 Social Etiquette	2.00	36	36				2.0-0.0	秋	1		
HURM1026	政治学原理（一） Principles of Politics I	3.00	54	54				3.0-0.0	秋	1		
MANS1020	公文写作 Official Document Writing	3.00	54	54				3.0-0.0	秋	1		
GEAD3014	卓越公共管理系列讲座 Series Courses of Excellent Public Administration	2.00	36	36				2.0-0.0	春	2		
HURM1008	知识管理 Knowledge Management	2.00	36	36				2.0-0.0	春	2		
HURM1023	管理伦理学(一) Management Ethics I	2.00	36	36				2.0-0.0	春	2		
MANS1014	公共关系学 Public Relations	2.00	36	36				2.0-0.0	春	2		
HURM1003	市场营销 Marketing	3.00	54	54				3.0-0.0	秋	3		
HURM1020	中国管理思想史 History of Chinese Management Thought	2.00	36	36				2.0-0.0	秋	3		
HURM2024	管理科学应用数学 Management Science of Applied Mathematics	4.00	72	72				4.0-0.0	秋	3		线性代数 与概率统 计，考研 学生选
HURM2037	文献检索 Information Retrieval	2.00	36	36				2.0-0.0	秋	3		
00271002	VB 程序设计 Visual Basic Programming	4.00	108	54	54			3.0-3.0	春	4		
HURM1019	货币银行学 Studies of Monetary Bank	2.00	36	36				2.0-0.0	春	4		
HURM2008	公关策划学 Studies on Public Relation Planning	2.00	36	36				2.0-0.0	春	4		
HURM2012	国际贸易 International Trade	3.00	54	54				3.0-0.0	春	4		
HURM2023	管理会计 Management Accounting	2.00	36	36				2.0-0.0	春	4		
HURM1014	人力资源管理专业英语 Professional English for Management	3.00	54	54				3.0-0.0	秋	5		
HURM2011	证券投资 Securities Investment	2.00	36	36				2.0-0.0	秋	5		
HURM2020	企业经营对抗模拟实训 Simulation Training on Enterprise Operation	2.00	36	36				2.0-0.0	秋	5		

课程代码	课程名称 课程英文名称	学分	教学时数					周学时	开课 学期	建议修 读学期	是否学 位课程	备注
			共计	讲授	实验	实践	上机					
HURM2021	电子商务 Electronic Commerce	3.00	54	54				3.0-0.0	秋	5		
HURM2027	行政管理学 Administrative Management	3.00	54	54				3.0-0.0	秋	5		
HURM2033	人力资源测评 Human resources evaluation	3.00	54	54				3.0-0.0	秋	5		
HURM2035	社会福利与社会保障 Social Welfare and Social Security	2.00	36	36				2.0-0.0	秋	5		
HURM3007	创业理论与实践（上） Theory and Practice of Enterprise (I)	3.00	54	54				3.0-0.0	秋	5		
GEAD2006	经济法 Economic Law	3.00	54	54				3.0-0.0	春	6		
HURM2005	人力资源管理专案研究 Human Resource Management Case Study	3.00	54	54				3.0-0.0	春	6		
HURM2006	中外企业管理比较 Management Comparison of Chinese & Foreign Enterprises	2.00	36	36				2.0-0.0	春	6		
HURM2019	ERP 模拟实训 Simulated Training on ERP	2.00	36	36				2.0-0.0	春	6		
HURM2026	国际金融 International Finance	3.00	54	54				3.0-0.0	春	6		
HURM2031	跨国公司人力资源管理 Human Resource Management of multinational corporation	2.00	36	36				2.0-0.0	春	6		
HURM2034	人力资源管理研究方法 Methods of Human Resource Management	3.00	54	54				3.0-0.0	春	6		
HURM3008	创业理论与实践（下） Theory & Practice of Enterprise (II)	3.00	54	54				3.0-0.0	春	6		
LOGM1008	商务谈判 Business Negotiation	2.00	36	36				2.0-0.0	春	6		
MANS2021	管理经济学 Managerial Economics	3.00	54	54				3.0-0.0	春	6		
HURM2009	世界经济 World Economics	2.00	36	36				2.0-0.0	秋	7		
URMA3026	思想政治理论研究课 Research on Ideological and Political Theory	3.00	54	54				3.0-0.0	秋	7		考研学生 选修

#### （四）开放选修课程

##### （1）公共选修课程 要求学分：2

学校“公共选修课程”模块中选修。

##### （2）跨专业选修课程 要求学分：3

课程代码	课程名称 课程英文名称	学分	教学时数					周学时	开课 学期	建议修 读学期	是否学 位课程	备注
			共计	讲授	实验	实践	上机					
MANS3002	运筹学 Operations Research	3.00	54	54				3.0-0.0	秋	3		
GEAD3004	当代中国政府与政治 Contemporary Chinese Government & Politics	3.00	54	54				3.0-0.0	春	4		
LOGM3003	物流供应链管理 Supply Chain Management of Logistics	3.00	54	54				3.0-0.0	春	4		
URMA3008	SPSS (统计软件应用) Statistical Product and Service Solutions	3.00	54	54				3.0-0.0	春	4		

注：人才培养方案是学校实现人才培养目标和基本要求的总体设计和实施方案，学生必须修读完成本专业培养方案规定的课程及全部教学、实践环节，若在培养方案执行过程中确因专业发展需求进行的微调，学校将在教务管理系统及学生园地中及时更新。

## 思想政治教育专业人才培养方案

### 一、专业介绍

思想政治教育专业为一培养思想政治理论研究、教育与宣传人才的综合性基础理论专业，该专业历史悠久，为苏州大学的传统品牌专业之一。

### 二、培养目标

培养德、智、体全面发展的思想政治理论研究的高级专门人才及具有较高理论素养的研究型中学政治教员。为我国教育事业培养具有优秀师德修养、扎实学科基础、卓越教学能力的优秀职前教师，能快速适应中小学日常教育、教学工作个不断进步的要求，具有终身发展的潜力。

### 三、基本培养规格与要求

#### (一) 政治思想与德育方面

热爱社会主义祖国，拥护中国共产党领导，掌握马列主义、毛泽东思想和中国特色社会主义理论体系；具备现代公民的理性精神；胸怀远大理想而又脚踏实地，能将个人志向落实于具体复杂的社会实践中，具有坚定的从教信念、优秀的师德修养、高度责任感和团队协作精神。

#### (二) 智育方面

本培养方案学生主要学习思想政治教育基本理论，接受思想政治教育专业技能和方法的基本训练，掌握从事思想政治工作的基本能力。同时把握当代社会科学、自然科学和思维科学的基础理论，生成跨学科的宏大理论视野，为进一步的学术深造打下坚实基础。

毕业生应获得以下几方面的知识和能力：

1.系统掌握中国哲学、西方哲学、马克思主义哲学三大哲学系统的理论和历史，具有扎

实的思想史的功底；系统把握当代心理学、教育学、政治学等学科知识，具有跨学科的宏大理论视野；

2.学科专业知识基础扎实，专业教学能力强，具有较强的语言表达能力与沟通协调能力；

3.具有敏锐的政治眼光和国际视野，能将理论与对现实的分析有机地结合，具备教育科学研究能力，较强的创新精神和创新思维及终身学习的能力。

4.英语水平达到《苏州大学普通高等教育本科毕业生学士学位授予工作实施细则（2017年修订）》（苏大教【2017】61号）规定。

### （三）体育方面

具有一定的体育和军事基本知识，掌握科学锻炼身体的基本技能，养成良好的日常健身习惯；接受必要的军事训练，达到国家规定的大学生体育和军事训练合格标准，具备健全的心理和健康的体魄，能够履行建设祖国和保卫祖国的神圣义务。

## 四、专业核心课程和学位课程

### 1.专业核心课程

科学社会主义、马克思主义哲学原理、科学技术史、西方哲学史（一）、中国哲学史（一）、政治学原理（二）、经济学原理、美学、伦理学、思想政治教育学原理

### 2.学位课程

中学生认知与学习、教育学原理、有效教学、政治学原理（二）、经济学原理、思想政治教育学原理、心理学、中国哲学史（一）、西方哲学史（一）、马克思主义哲学原理、科学社会主义、伦理学、美学、科学技术史、形式逻辑。

## 五、主要实践环节

设有固定的模拟课堂课程，定期组织参加各级师范生教师技能大赛，第四学年上学期有两个月的师范生教学实习。

## 六、学分要求和学位授予

课程类别	课程性质	学分	
通识教育课程	通识选修课程		10
	新生研讨课程	≤4	
	公共基础课程		52
大类基础课程	大类基础课程		51
专业教学课程 (含实践环节)	专业必修课程		38
	专业选修课程		7
开放选修课程	公共选修课程		2
	跨专业选修课程		
总学分			160

本专业学制4年，允许学习年限为3~8年。在允许学习年限内，学生必须修满本专业指导性教学计划规定的学分，方可申请毕业，达到学位授予要求者，经申请可授予法学学士学位。

## 七、进入毕业设计（论文）环节学分要求

本专业学生需获得不低于 120 学分，方可进入毕业设计（论文）环节。

## 八、课程设置

### （一）通识教育课程

（1）**通识选修课程、新生研讨课程 要求学分：10**，在通识选修课程、新生研讨课程中选择修读。（“新生研讨课程”不超过 4 学分）

### （2）公共基础课程 要求学分：52

课程代码	课程名称 课程英文名称	学分	教学时数					周学时	开课 学期	建议修 读学期	是否学 位课程	备注
			共计	讲授	实验	实践	上机					
00021034	形势与政策 Situation & Policy	2.00	36	36				2.0-0.0	秋	1		网络进阶视频 教学，第一学 年全程开设。
00041001	大学英语（一） College English I	4.00	72	72				4.0-0.0	秋	1		基础目标（必 修 10 学分）
00041005	英语高级视听 Advanced English Viewing & Listening	2.00	36	36				2.0-0.0	秋	1		提高目标（新 生通过英语水 平测试）（必修 10 学分）
00041007	翻译与英语写作 Translation & English Writing	2.00	36	36				2.0-0.0	秋	1		提高目标（新 生通过英语水 平测试）（必修 10 学分）
00061001	公共体育（一） Physical Education I	1.00	36			36		0.0-2.0	秋	1		
00071001	微积分 Calculus	3.00	54	54				3.0-0.0	秋	1		
00181004	书法基础 Calligraphy Basics	1.00	36	36				2.0-0.0	秋	1		
00270007	计算机信息技术 I Computer Information Technology I	3.00	72	36	36			2.0-2.0	秋	1		一般要求
00270008	计算机信息技术 II Computer Information Technology II	3.00	72	36	36			2.0-2.0	秋	1		较高要求（通 过计算机入 学测试的学 生修读）
00351003	军事技能 Military Practice	1.00	+2					+2	秋	1		新生入学后 前两周
00361005	职业生涯规划指导（上） Career Planning Guide I	0.50	18	9		9		0.5-0.5	秋	1		
00041006	英语报刊选读 Select Readings of English Newspapers & Magazines	2.00	36	36				2.0-0.0	春	2		提高目标（新 生通过英语 水平测试） （必修 10 学 分）
00041028	大学英语（二） College English II	2.00	36	36				2.0-0.0	春	2		基础目标（必 修 10 学分）
00061002	公共体育（二） Physical Education II	1.00	36			36		0.0-2.0	春	2		
00181003	教师口语 Pedagogic Spoken Language	1.00	36	36				2.0-0.0	春	2		

课程代码	课程名称 课程英文名称	学分	教学时数					周学时	开课 学期	建议修 读学期	是否学 位课程	备注
			共计	讲授	实验	实践	上机					
00021015	中国近现代史纲要 Outline of Chinese Modern History	2.00	36	18		18		1.0-1.0	秋	3		
00041003	大学英语（三） College English III	2.00	36	36				2.0-0.0	秋	3		基础目标第3 学期（必修 10 学分），提 高目标第 1 学期（必修 10 学分）
00041008	英语高级口语 Advanced English Speaking	2.00	36	36				2.0-0.0	秋	3		提高目标（新 生通过英语 水平测试） （必修 10 学 分）（二选一）
00041009	英语影视欣赏 English Film Appreciation	2.00	36	36				2.0-0.0	秋	3		提高目标（新 生通过英语 水平测试） （必修 10 学 分）（二选一）
00061007	公共体育（三） Physical Education III	1.00	36			36		0.0-2.0	秋	3		
00181007	教育学原理 Principles of Education	2.00	54	54				3.0-0.0	秋	3	是	
00181008	有效教学 Effective Teaching	2.00	36	36				2.0-0.0	秋	3	是	
00021013	思想道德修养与法律基础 Morality Cultivation & Basics of Law	3.00	54	36		18		2.0-1.0	春	4		
00021021	毛泽东思想和中国特色社 会主义理论体系概论社会 实践（上） Practice of Mao Zedong Thought & Theoretical System of Chinese Socialism I	1.00						+2	春	4		第二学年 暑期
00041004	大学英语（四） College English IV	2.00	36	36				2.0-0.0	春	4		基础目标第4 学期（必修 10 学分），提 高目标第 2 学期（必修 10 学分）
00041010	中国地方文化英语导读 English Highlight of Local Chinese Culture	2.00	36	36				2.0-0.0	春	4		提高目标（新 生通过英语 水平测试） （必修 10 学 分）（二选一）
00041011	跨文化交际 Intercultural Communication	2.00	36	36				2.0-0.0	春	4		提高目标（新 生通过英语 水平测试） （必修 10 学 分）（二选一）
00061008	公共体育（四） Physical Education IV	1.00	36			36		0.0-2.0	春	4		学生需通过 “国家学生体 质健康标准” 测试

课程代码	课程名称 课程英文名称	学分	教学时数					周学时	开课 学期	建议修 读学期	是否学 位课程	备注
			共计	讲授	实验	实践	上机					
00181006	中学生认知与学习 Cognition & Learning of Middle School Student	2.00	54	54				3.0-0.0	春	4	是	
00351001	军事理论 Military Theory	2.00	36	36				2.0-0.0	春	4		
00021030	毛泽东思想和中国特色社 会主义理论体系概论 Introduction to Mao Zedong Thought & Theoretical System of Chinese Socialism	4.00	72	36		36		2.0-2.0	秋	5		
00181010	教育研究方法 Research Methods of Education	2.00	54	54				3.0-0.0	秋	5		
00021014	马克思主义基本原理 Marxism	3.00	54	36		18		2.0-1.0	春	6		
00021022	毛泽东思想和中国特色社 会主义理论体系概论社会 实践（下） Practice of Mao Zedong Thought & Theoretical System of Chinese Socialism II	1.00						+2	春	6		第三学年 暑期
00061011	健康标准测试（一） Health Standard Test I							0.0-0.0	春	6		
00181009	教师教育技术 Educational Technology for Teacher	2.00	54	36	18			2.0-1.0	春	6		
00361006	职业生涯规划指导（下） Career Planning Guide II	0.50	18	9		9		0.5-0.5	春	6		
00061012	健康标准测试（二） Health Standard Test II							0.0-0.0	春	8		

## （二）大类基础课程 要求学分：51

课程代码	课程名称 课程英文名称	学分	教学时数					周学时	开课 学期	建议修 读学期	是否学 位课程	备注
			共计	讲授	实验	实践	上机					
IDPO1002	马克思主义哲学原理 Philosophical Principles of Marxism	4.00	72	72				4.0-0.0	秋	1	是	
IDPO2003	中国哲学史（一） History of Chinese Philosophy I	3.00	54	54				3.0-0.0	秋	1	是	
IDPO2004	西方哲学史（一） History of Western Philosophy I	3.00	54	54				3.0-0.0	秋	1	是	
PHIL1015	伦理学 Ethics	3.00	54	54				3.0-0.0	秋	1	是	
IDPO3003	现代西方哲学（二） Contemporary Western Philosophy II	3.00	54	54				3.0-0.0	春	2		
PHIL2018	马克思主义哲学史 History of Marxist Philosophy	3.00	54	54				3.0-0.0	春	2		

课程代码	课程名称 课程英文名称	学分	教学时数					周学时	开课 学期	建议修 读学期	是否学 位课程	备注
			共计	讲授	实验	实践	上机					
PHIL2050	形式逻辑 Formal Logic	3.00	54	54				3.0-0.0	春	2	是	
PHIL1049	心理学 Psychology	3.00	54	54				3.0-0.0	秋	3	是	
IDPO2020	政治经济学 Political Economics	3.00	54	54				3.0-0.0	秋	3		
PHIL1016	宗教学概论 Outline of Religion	3.00	54	54				3.0-0.0	秋	3		
PHIL1017	美学 Aesthetics	3.00	54	54				3.0-0.0	秋	3	是	
PHIL2010	科学技术史 History of Science & Technology	3.00	54	54				3.0-0.0	秋	3	是	
PHIL3019	马克思主义哲学原著选读 Selected Readings in Original Works of Marxist Philosophy	3.00	54	54				3.0-0.0	秋	3		
PHIL3020	中国哲学原著选读 Selected Readings of Original Works of Chinese Philosophy	3.00	54	54				3.0-0.0	秋	3		
PHIL3021	西方哲学原著选读 Selected Readings in Original Works of Western Philosophy	3.00	54	54				3.0-0.0	秋	3		
PHIL2068	中国近现代史思想史 History of morden Chinese thoughts	2.00	36	36				2.0-0.0	春	4		
PHIL3022	科学技术哲学 Philosophy of Science & Technology	3.00	54	54				3.0-0.0	春	4		

### (三) 专业教学课程 (含实践教学环节)

#### (1) 专业必修课程 要求学分: 38

课程代码	课程名称 课程英文名称	学分	教学时数					周学时	开课 学期	建议修 读学期	是否学 位课程	备注
			共计	讲授	实验	实践	上机					
IDPO2002	政治学原理 (二) Principles of Politics II	3.00	54	54				3.0-0.0	秋	1	是	
IDPO2019	思想政治教育学原理 Principles of Ideological & Political Education	3.00	54	54				3.0-0.0	秋	1	是	
IDPO1001	科学社会主义 Scientific Socialism	3.00	54	54				3.0-0.0	春	2	是	
PUMA3001	经济学原理 Principles of Economics	3.00	54	54				3.0-0.0	春	2	是	
IDPO2022	政治学说史 History of Political Theory	2.00	36	36				2.0-0.0	春	4		
PHIL2003	当代伦理问题研究 Discussion on Contemporary Ethical Problems	3.00	54	54				3.0-0.0	春	4		



课程代码	课程名称 课程英文名称	学分	教学时数					周学时	开课 学期	建议修 读学期	是否学 位课程	备注
			共计	讲授	实验	实践	上机					
PHIL2067	专业外语 Professional English of Ideological and Political Education	2.00	36	36				2.0-0.0	春	4		
IDPO1005	中外教育思想史 History of Chinese & Foreign Education Thought	3.00	54	54				3.0-0.0	春	6		
IDPO3012	教育实习 Teaching Practice	8.00	+8					+8	秋	7		
IDPO3011	毕业论文 Graduation Thesis	8.00	+8					+8	春	8		
IDPO3021	模拟课堂 Simulated Teach	0.00	10					+10	春	8		

(2) 专业选修课程 要求学分: 7

课程代码	课程名称 课程英文名称	学分	教学时数					周学时	开课 学期	建议修 读学期	是否学 位课程	备注
			共计	讲授	实验	实践	上机					
IDPO2009	法学概论 The Outline of Laws	3.00	54	54			0	3.0-0.0	春	2		
IDPO3002	思想政治教育学科教学论 Teaching Theories of Ideological & Political Education	3.00	54	54				3.0-0.0	秋	3		
IDPO2017	教育社会学 Sociology of Education	2.00	36	36				2.0-0.0	春	4		
IDPO3013	西方经济学 Western Economics	2.00	36	36				3.0-0.0	春	4		
PEDE2075	中学生心理辅导 Students' Psychological Counseling	2.00	36	36				2.0-0.0	春	4		
PEDE2076	学习测量与评价 Study Measurement and Evaluation	2.00	36	36				2.0-0.0	春	4		
PHIL1041	基督教文化 Christianity Culture	2.00	36	36				2.0-0.0	春	4		
PHIL3036	亚洲哲学专题 Asian Philosophy	2.00	36	36				2.0-0.0	春	4		
IDPO2018	政治哲学 Political Philosophy	2.00	36	36				2.0-0.0	秋	5		
PEDE2070	班主任工作实务 (Class Teacher's Work Practice)	2.00	36	36				2.0-0.0	秋	5		
PEDE2071	教师专业发展 Professional Development of Teachers	2.00	36	36				2.0-0.0	秋	5		
PEDE2073	校本课程开发 Development of School-based Curriculum	2.00	36	36				2.0-0.0	秋	5		
PEDE2079	教育管理学 Educational Management	2.00	36	36				2.0-0.0	秋	5		
PHIL1035	教育哲学 Philosophy of Education	2.00	36	36				2.0-0.0	秋	5		

课程代码	课程名称 课程英文名称	学分	教学时数					周学时	开课 学期	建议修 读学期	是否学 位课程	备注
			共计	讲授	实验	实践	上机					
PEDE2072	中学综合实践活动课程研究 Study on Integrated Practice Activity Curriculum	2.00	36	36				2.0-0.0	春	6		
PEDE2074	学生品德发展与道德教育 Students' Moral Development and Education	2.00	36	36				2.0-0.0	春	6		
PEDE2077	学习资源设计与制作 Design and Faecture of Learning Resources	2.00	36	36				2.0-0.0	春	6		
PEDE2078	中外教育名家思想研究 Study on Educationalist Thought	2.00	36	36				2.0-0.0	春	6		
PHIL2001	中国道德生活讨论 Discussion on Chinese Moral Life	2.00	36	36				2.0-0.0	春	6		
PHIL2044	经济哲学 Philosophy of Economics	2.00	36	36				2.0-0.0	春	6		
PHIL1039	魏晋风度漫谈 On the Wei, Jin Demeanor	2.00	36	36				2.0-0.0	秋	7		
PHIL2051	批判性思维 Critical Thinking	2.00	36	36				2.0-0.0	秋	7		
URMA3026	思想政治理论研究课 Research on Ideological and Political Theory	3.00	54	54				3.0-0.0	秋	7		考研学 生选修

#### (四) 开放选修课程 公共选修课程 要求学分：2

学校“公共选修课程”模块中选修。

注：人才培养方案是学校实现人才培养目标和基本要求的总体设计和实施方案，学生必须修读完成本专业培养方案规定的课程及全部教学、实践环节，若在培养方案执行过程中确因专业发展需求进行的微调，学校将在教务管理系统及学生园地中及时更新。

## 哲学专业人才培养方案

### 一、专业介绍

哲学为智慧之学、反思之学。哲学专业为综合性大学必需的最基础性的人文科学专业，其既与文、史专业共同构成人文科学专业的骨干，同时又在理论方法上关联于自然科学专业。哲学专业的设置不仅在于培养专门哲学人才，同时也对其他专业人才人文观念的涵养、批判性思维的养成具有积极的示范与引领作用。

### 二、培养目标

培养人格健全、心智发达，具有较强哲学分析能力与批判性思维的学术人才。

### 三、基本培养规格与要求

#### (一) 政治思想与德育方面

热爱社会主义祖国，拥护中国共产党领导，掌握马列主义、毛泽东思想和中国特色社会主义理论体系；具备现代公民的理性精神；胸怀远大理想而又脚踏实地，能将个人志向落实于具体复杂的社会实践中，具有恒定的心志与良好的团队合作精神；逐渐塑造学人独立之人格，立志学术，探求真谛。

#### (二) 智育方面

本培养方案学生主要学习哲学基础理论和哲学史，把握当代社会科学、自然科学和思维科学的基础理论，生成跨学科的宏大理论视野，为进一步的学术深造打下坚实基础。

毕业生应获得以下几方面的知识和能力：

1.系统掌握中国哲学、西方哲学、马克思主义哲学三大哲学系统的理论和历史，了解国内外哲学界最重要的理论前沿和发展动态，具备进一步从事哲学专业研究的理论基础；

2.对当代社会科学、人文科学、自然科学、思维科学的相关知识具有相当的把握，具有跨学科的宏大理论视野；

3.具有较高的理论思维能力、较强的批判反思意识以及一定的心性涵养工夫，并能将之运用于对社会、人生的思考和对自我身心的安顿调养；

4.有较强的哲学学术能力，能在老师指导下完成有创见的高水平本科毕业论文；

5.英语水平达到《苏州大学普通高等教育本科毕业生学士学位授予工作实施细则（2017年修订）》（苏大教【2017】61号）规定。

#### (三) 体育方面

具有一定的体育和军事基本知识，掌握科学锻炼身体的基本技能，养成良好的日常健身习惯；接受必要的军事训练，达到国家规定的大学生体育和军事训练合格标准，具备健全的心理和健康的体魄，能够履行建设祖国和保卫祖国的神圣义务。

### 四、专业核心课程和学位课程

#### 1.专业核心课程

形式逻辑、哲学导论、马克思主义哲学原理、科学技术哲学、马克思主义哲学史、哲学专业英语、西方哲学史（二）下、西方哲学史（二）上、中国哲学史（二）下、中国哲学史（二）上

#### 2.学位课程

哲学导论、中国哲学史（二）（上下）、西方哲学史（二）（上下）、马克思主义哲学史、形式逻辑、科学技术哲学、马克思主义哲学原理、伦理学、美学、宗教学概论、现代西方哲学（一）、哲学专业英语

### 五、主要实践环节

结合日常教学，组织安排学生到教学实习基地参观、交流；在第四学年上学期安排两个月的毕业实习机会。

## 六、学分要求和学位授予

课程类别	课程性质	学分	
通识教育课程	通识选修课程	≤4	10
	新生研讨课程		
	公共基础课程	40	
大类基础课程	大类基础课程	52	
专业教学课程 (含实践环节)	专业必修课程	34	
	专业选修课程	22	
开放选修课程	公共选修课程	2	
	跨专业选修课程		
总学分		160	

本专业学制4年，允许学习年限为3~8年。在允许学习年限内，学生必须修满本专业指导性教学计划规定的学分，方可申请毕业，达到学位授予要求者，经申请可授予哲学学士学位。

### 七、进入毕业设计（论文）环节学分要求

本专业学生需获得不低于120学分，方可进入毕业设计（论文）环节。

### 八、课程设置

#### （一）通识教育课程

（1）**通识选修课程、新生研讨课程 要求学分：10**，在通识选修课程、新生研讨课程中选择修读。（“新生研讨课程”不超过4学分）

#### （2）公共基础课程 要求学分：40

课程代码	课程名称 课程英文名称	学分	教学时数					周学时	开课 学期	建议修 读学期	是否学 位课程	备注
			共计	讲授	实验	实践	上机					
00021034	形势与政策 Situation & Policy	2.00	36	36				2.0-0.0	秋	1		网络进阶视频教学，第一学年全程开设。
00041001	大学英语（一） College English I	4.00	72	72				4.0-0.0	秋	1		基础目标（必修10学分）
00041005	英语高级视听 Advanced English Viewing & Listening	2.00	36	36				2.0-0.0	秋	1		提高目标（新生通过英语水平测试）（必修10学分）
00041007	翻译与英语写作 Translation & English Writing	2.00	36	36				2.0-0.0	秋	1		提高目标（新生通过英语水平测试）（必修10学分）
00061001	公共体育（一） Physical Education I	1.00	36			36		0.0-2.0	秋	1		
00270007	计算机信息技术 I Computer Information Technology I	3.00	72	36	36			2.0-2.0	秋	1		一般要求
00270008	计算机信息技术 II Computer Information Technology II	3.00	72	36	36			2.0-2.0	秋	1		较高要求（通过计算机入学测试的学生修读）

课程代码	课程名称 课程英文名称	学分	教学时数					周学时	开课 学期	建议修 读学期	是否学 位课程	备注
			共计	讲授	实验	实践	上机					
00351003	军事技能 Military Practice	1.00	+2					+2	秋	1		新生入学后 前两周
00361005	职业生涯规划指导（上） Career Planning Guide I	0.50	18	9		9		0.5-0.5	秋	1		
00041006	英语报刊选读 Select Readings of English Newspapers & Magazines	2.00	36	36				2.0-0.0	春	2		提高目标（新 生通过英语水 平测试）（必修 10 学分）
00041028	大学英语（二） College English II	2.00	36	36				2.0-0.0	春	2		基础目标（必 修 10 学分）
00061002	公共体育（二） Physical Education II	1.00	36			36		0.0-2.0	春	2		
00071011	文科数学 Liberal Arts Mathematics	3.00	54	54				3.0-0.0	春	2		
00021015	中国近现代史纲要 Outline of Chinese Modern History	2.00	36	18		18		1.0-1.0	秋	3		
00041003	大学英语（三） College English III	2.00	36	36				2.0-0.0	秋	3		基础目标第 3 学期（必修 10 学分），提 高目标第 1 学期（必修 10 学分）
00041008	英语高级口语 Advanced English Speaking	2.00	36	36				2.0-0.0	秋	3		提高目标（新 生通过英语水 平测试） （必修 10 学 分）（二选一）
00041009	英语影视欣赏 English Film Appreciation	2.00	36	36				2.0-0.0	秋	3		提高目标（新 生通过英语水 平测试） （必修 10 学 分）（二选一）
00061007	公共体育（三） Physical Education III	1.00	36			36		0.0-2.0	秋	3		
00021013	思想道德修养与法律基础 Morality Cultivation & Basics of Law	3.00	54	36		18		2.0-1.0	春	4		
00021021	毛泽东思想和中国特色社 会主义理论体系概论社会 实践（上） Practice of Mao Zedong Thought & Theoretical System of Chinese Socialism I	1.00						+2	春	4		第二学年 暑期
00041004	大学英语（四） College English IV	2.00	36	36				2.0-0.0	春	4		基础目标第 4 学期（必修 10 学分），提 高目标第 2 学期（必修 10 学分）

课程代码	课程名称 课程英文名称	学分	教学时数					周学时	开课 学期	建议修 读学期	是否学 位课程	备注
			共计	讲授	实验	实践	上机					
00041010	中国地方文化英语导读 English Highlight of Local Chinese Culture	2.00	36	36				2.0-0.0	春	4		提高目标(新生通过英语水平测试)(必修10学分)(二选一)
00041011	跨文化交际 Intercultural Communication	2.00	36	36				2.0-0.0	春	4		提高目标(新生通过英语水平测试)(必修10学分)(二选一)
00061008	公共体育(四) Physical Education IV	1.00	36			36		0.0-2.0	春	4		学生需通过“国家学生体质健康标准”测试
00351001	军事理论 Military Theory	2.00	36	36				2.0-0.0	春	4		
00021030	毛泽东思想和中国特色社会主义理论体系概论 Introduction to Mao Zedong Thought & Theoretical System of Chinese Socialism	4.00	72	36		36		2.0-2.0	秋	5		
00021014	马克思主义基本原理 Marxism	3.00	54	36		18		2.0-1.0	春	6		
00021022	毛泽东思想和中国特色社会主义理论体系概论社会实践(下) Practice of Mao Zedong Thought & Theoretical System of Chinese Socialism II	1.00						+2	春	6		第三学年暑期
00061011	健康标准测试(一) Health Standard Test I							0.0-0.0	春	6		
00361006	职业生涯规划指导(下) Career Planning Guide II	0.50	18	9		9		0.5-0.5	春	6		
00061012	健康标准测试(二) Health Standard Test II							0.0-0.0	春	8		

## (二) 大类基础课程 要求学分: 52

课程代码	课程名称 课程英文名称	学分	教学时数					周学时	开课 学期	建议修 读学期	是否学 位课程	备注
			共计	讲授	实验	实践	上机					
PHIL1042	哲学导论 Guide to Philosophy	3.00	54	54				3.0-0.0	秋	1	是	
PHIL2005	马克思主义哲学原理 Philosophical Principles of Marxism	4.00	72	72				4.0-0.0	秋	1	是	
PHIL2006	中国哲学史(二)上 History of Chinese Philosophy II-1	3.00	54	54				3.0-0.0	秋	1	是	
PHIL2008	西方哲学史(二)上 History of Western Philosophy II-1	3.00	54	54				3.0-0.0	秋	1	是	
PHIL2050	形式逻辑 Formal Logic	3.00	54	54				3.0-0.0	秋	1	是	
PHIL1015	伦理学 Ethics	3.00	54	54				3.0-0.0	春	2	是	

课程代码	课程名称 课程英文名称	学分	教学时数					周学时	开课 学期	建议修 读学期	是否学 位课程	备注
			共计	讲授	实验	实践	上机					
PHIL2007	中国哲学史（二）下 History of Chinese Philosophy (II)	3.00	54	54				3.0-0.0	春	2	是	
PHIL2009	西方哲学史（二）下 History of Western Philosophy II-2	3.00	54	54				3.0-0.0	春	2	是	
PHIL2018	马克思主义哲学史 History of Marxist Philosophy	3.00	54	54				3.0-0.0	春	2	是	
PHIL1016	宗教学概论 Outline of Religion	3.00	54	54				3.0-0.0	秋	3	是	
PHIL3019	马克思主义哲学原著选读 Selected Readings in Original Works of Marxist Philosophy	3.00	54	54				3.0-0.0	秋	3		
PHIL3020	中国哲学原著选读 Selected Readings of Original Works of Chinese Philosophy	3.00	54	54				3.0-0.0	秋	3		
PHIL3021	西方哲学原著选读 Selected Readings in Original Works of Western Philosophy	3.00	54	54				3.0-0.0	秋	3		
PHIL3022	科学技术哲学 Philosophy of Science & Technology	3.00	54	54				3.0-0.0	秋	3	是	
PHIL1017	美学 Aesthetics	3.00	54	54				3.0-0.0	春	4	是	
PHIL1049	心理学 Psychology	3.00	54	54				3.0-0.0	春	4		
PHIL2011	哲学专业英语 English of Philosophy	3.00	54	54				3.0-0.0	春	4	是	

### （三）专业教学课程（含实践教学环节）

#### （1）专业必修课程 要求学分：34

课程代码	课程名称 课程英文名称	学分	教学时数					周学时	开课 学期	建议修 读学期	是否学 位课程	备注
			共计	讲授	实验	实践	上机					
PHIL2010	科学技术史 History of Science & Technology	3.00	54	54				3.0-0.0	春	2		
PHIL2058	现代逻辑 Modern Logic	3.00	54	54				3.0-0.0	春	2		
PHIL1066	History of Western Ethical Thought	3.00	54	54				3.0-0.0	秋	3		
PHIL2045	西方马克思主义 Western Marxism	3.00	54	54				3.0-0.0	春	4		
PHIL3035	现代西方哲学（一） Modern Western Philosophy (I)	3.00	54	54				3.0-0.0	春	4	是	
PHIL3036	亚洲哲学专题 Asian Philosophy	2.00	36	36				2.0-0.0	春	4		

课程代码	课程名称 课程英文名称	学分	教学时数					周学时	开课 学期	建议修 读学期	是否学 位课程	备注
			共计	讲授	实验	实践	上机					
PHIL3038	宗教经典导读 Instructional Readings of Religion Classics	3.00	54	54				3.0-0.0	春	6		
PHIL3031	实习 Practice	6.00	+12					+12	秋	7		
PHIL3025	毕业论文(设计) Graduate Thesis (Design)	8.00						+8	春	8		

(2) 专业选修课程 要求学分：22

课程代码	课程名称 课程英文名称	学分	教学时数					周学时	开课 学期	建议修 读学期	是否学 位课程	备注
			共计	讲授	实验	实践	上机					
IDPO3013	西方经济学 Western Economics	2.00	36	36				3.0-0.0	春	4		
PHIL1004	社会学原理 (一) Principles of Sociology I	3.00	54	54				3.0-0.0	春	4		
IDPO2018	政治哲学 Political Philosophy	2.00	36	36				2.0-0.0	秋	5		
PHIL1006	儒学概论 Outline of Confucianism	2.00	36	36				2.0-0.0	秋	5		
PHIL1027	文化哲学 Philosophy of Cultures	2.00	36	36				2.0-0.0	秋	5		
PHIL2003	当代伦理问题研究 Discussion on Contemporary Ethical Problems	3.00	54	54				3.0-0.0	秋	5		
PHIL2046	后现代哲学讲座 Lectures on Post-Modernism Philosophy	2.00	36	36				2.0-0.0	秋	5		
PHIL2049	逻辑与应用 Logic & Application	2.00	36	36				2.0-0.0	秋	5		
PHIL2054	西方美学原著选读 Selected Readings of Western Aesthetics	2.00	36	36				2.0-0.0	秋	5		
PHIL2057	环境哲学 Environmental Philosophy	2.00	36	36				2.0-0.0	秋	5		
PHIL3011	管理哲学 Philosophy of Management	3.00	54	54				3.0-0.0	秋	5		
PHIL3033	文化人类学 Cultural of Anthropology	2.00	36	36				2.0-0.0	秋	5		
PHIL3034	系统哲学 Systematic Philosophy	2.00	36	36				2.0-0.0	秋	5		
PHIL1029	现代新儒学 Modern Neo-Confucianism	2.00	36	36				2.0-0.0	春	6		
PHIL1032	当代知识论 Theory of Contemporary Knowledge	2.00	36	36				2.0-0.0	春	6		
PHIL1040	老庄选读 Selected Readings of Laozi and Zhuangzi	2.00	36	36				2.0-0.0	春	6		
PHIL1041	基督教文化 Christianity Culture	2.00	36	36				2.0-0.0	春	6		



课程代码	课程名称 课程英文名称	学分	教学时数					周学时	开课 学期	建议修 读学期	是否学 位课程	备注
			共计	讲授	实验	实践	上机					
PHIL2001	中国道德生活讨论 Discussion on Chinese Moral Life	2.00	36	36				2.0-0.0	春	6		
PHIL2002	应用伦理学 Applied Ethics	2.00	36	36				2.0-0.0	春	6		
PHIL2044	经济哲学 Philosophy of Economics	2.00	36	36				2.0-0.0	春	6		
PHIL2052	逻辑哲学 Logical Philosophy	2.00	36	36				2.0-0.0	春	6		
PHIL2053	心灵哲学 Philosophy of Mind	2.00	36	36				2.0-0.0	春	6		
PHIL3027	管理学原理（一） Principles of Management I	2.00	36	36				2.0-0.0	春	6		
PHIL3029	康德哲学 Kantianism	2.00	36	36				3.0-0.0	春	6		
PHIL3032	宋明理学 New Confucianism in Song and Ming Dynasty	2.00	36	36				2.0-0.0	春	6		
PHIL3037	政治学 Politics	2.00	36	36				3.0-0.0	春	6		
PHIL1033	《圣经》导读 Guide-reading to the Holy Bible	2.00	36	36				2.0-0.0	秋	7		
PHIL1039	魏晋风度漫谈 On the Wei, Jin Demeanor	2.00	36	36				2.0-0.0	秋	7		
PHIL2042	佛教概论 The Outline of Buddhism	2.00	36	36				2.0-0.0	秋	7		
PHIL2051	批判性思维 Critical Thinking	2.00	36	36				2.0-0.0	秋	7		
PHIL2055	技术哲学导论 Introduction to Philosophy of Technology	2.00	36	36				2.0-0.0	秋	7		
PHIL2059	周易哲学概论 Introduction to Yi Jing	2.00	36	36				2.0-0.0	秋	7		
PHIL3028	国学与当代 Chinese traditional thoughts and Modern Society	2.00	36	36				2.0-0.0	秋	7		
URMA3026	思想政治理论研究课 Research on Ideological and Political Theory	3.00	54	54				3.0-0.0	秋	7		研究生 选修
PHIL1035	教育哲学 Philosophy of Education	2.00	36	36				2.0-0.0	春	8		
PHIL2004	国学经典导读 Introductory Readings of Chinese Ancient Civilization Classics	3.00	54	54				3.0-0.0	春	8		
PHIL2056	科技伦理 Ethic of Science and Technology	2.00	36	36				2.0-0.0	春	8		

#### **（四）开放选修课程 公共选修课程 要求学分：2**

学校“公共选修课程”模块中选修。

注：人才培养方案是学校实现人才培养目标和基本要求的总体设计和实施方案，学生必须修读完成本专业培养方案规定的课程及全部教学、实践环节，若在培养方案执行过程中确因专业发展需求进行的微调，学校将在教务管理系统及学生园地中及时更新。

## **物流管理（中外合作办学项目）专业人才培养方案**

### **一、专业介绍**

物流管理“中外合作办学项目”专业是苏州大学政治与公共管理学院依托学科资源优势，与美国阿肯色大学（University of Arkansas）合作开展的专业本科教育项目，采用“3+1”运作模式，目的是培育全球供应链管理方向的高级复合型管理人才。该专业学生前三年在苏州大学学习，第四年在阿肯色大学学习。学习期满若完成学业，可获得苏州大学颁发的毕业证书和学位证书以及阿肯色大学颁发的学位证书。阿肯色大学是美国中北部高等教育联合会认证的美国著名高等院校，其物流管理（供应链）专业排名位列全美第九。国际供应链管理专业挂靠的商学院 1931 年获得国际商学院联合会（AACSB）的认证，并于 2012 年通过 AACSB 认证复核。该项目 2013 年由教育部批准立项（批准文号 MOE32US2A20131458N）。自 2014 年开始招生，至今已招生三批次，目前在校学生 195 人。物流管理“中外合作办学项目”专业的教学任务由苏州大学与阿肯色大学共同完成，其中阿肯色大学承担 1/3 以上专业课程的教学工作。

### **二、培养目标**

本专业是苏州大学与美国阿肯色大学合作举办的专业。培养培养德、智、体全面发展，具备物流管理与供应链管理方面的理论知识和业务技能，同时精通英语，具备国际视野，能适应在全球及国内著名物流企业、全球及国内著名制造企业以及政府管理部门从事国际物流与供应链管理相关工作的高级国际型人才。

### **三、基本培养规格**

#### **（一）政治思想和德育方面**

热爱社会主义，拥护中国共产党的领导，掌握马列主义、毛泽东思想和中国特色社会主义理论体系；愿为社会主义现代化建设服务，有为国家富强、民族昌盛而奋斗的志向和责任感；具有敬业爱岗、艰苦奋斗、热爱劳动、遵纪守法、团结合作务实创新的品质；具有良好的思想品德、社会公德和为人民服务的职业道德。

#### **（二）体育方面**

具有一定的体育和军事基本知识，掌握科学锻炼身体的基本技能，养成良好的体育锻炼和卫生习惯，受到必要的军事训练，达到国家规定的大学生体育和军事训练合格标准，具有健全的心理和艰苦的体魄，能够履行建设祖国的神圣义务。

### （三）智育方面

本专业学生通过四年的学习，能系统地掌握国际物流与供应链管理的基本理论和基础知识，受到全面地物流管理方法的基本训练，具备综合运用所学知识分析和解决问题的能力。

物流管理（中外合作办学项目）专业的毕业生应获得以下几方面的知识能力：

- 1.比较系统地掌握物流管理与供应链管理方面的系统理论知识；
- 2.具备较强地物流实际工作组织管理技能方面的知识；
- 3.了解全球有关物流管理与供应链管理方面的最新理论和技术；
- 4.能够运用定性和定量分析方法分析物流活动、处理物流实际业务；

5.掌握文献检索、资料查询的基本方法，具备一定地从事物流和供应链管理领域科研工作的能力和创新能力；

6.英语水平达到《苏州大学普通高等教育本科毕业生学士学位授予工作实施细则（2017年修订）》（苏大教【2017】61号）规定。

### 四、专业核心课程和学位课程

#### 1.专业核心课程

供应链管理概论、商业信息系统、人事与组织管理、微观经济理论、微观经济学、国际会计（一）、宏观经济学（二）、数据分析、运筹学、生产运作管理、现代采购学

#### 2.学位课程

管理学原理（一）、微观经济学、宏观经济学（二）、商业信息系统、供应链管理概论、物流供应链管理、国际会计（一）、运筹学、现代采购管理、商业法务环境。

### 五、主要实践环节

实习、毕业论文（设计）

### 六、学分要求和授予学位

课程类别	课程性质	学分	
通识教育课程	通识选修课程	≤2	4
	新生研讨课程		
	公共基础课程	40	
大类基础课程	大类基础课程	42	
专业教学课程（含实践环节）	专业必修课程	44	
	专业选修课程	26	
开放选修课程	公共选修课程	4	
	跨专业选修课程		
总学分		160	

本专业学制4年，允许学习年限为3~8年。在允许学习年限内，学生必须修满本专业指导性教学计划规定的学分，方可申请毕业，达到学位授予要求者，经申请可授予苏州大学管理学学士学位。

第四年选择出国的学生，达到学位授予要求者，可申请美国阿肯色大学的工商管理学

士学位以及苏州大学的管理学学士学位。

### 七、毕业设计（论文）准入制度

本专业学生须获得 120 学分，方可进入毕业设计（论文）阶段。

### 八、课程设置

#### （一）通识教育课程

（1）通识选修课程、新生研讨课程 要求学分：4，在通识选修课程、新生研讨课程中选择修读。（“新生研讨课程”不超过 2 学分）

#### （2）公共基础课程 要求学分：40

课程代码	课程名称 课程英文名称	学分	教学时数					周学时	开课 学期	建议修 读学期	是否学 位课程	备注
			共计	讲授	实验	实践	上机					
00020001	文科数学（国际物流） Liberal Arts Mathematics(Calculus I)	3.00	54	54				3.0-0.0	秋	1		外方授课
00021034	形势与政策 Situation & Policy	2.00	36	36				2.0-0.0	秋	1		网络进阶视频教学，第一学年全程开设。
00041001	大学英语（一） College English I	4.00	72	72				4.0-0.0	秋	1		基础目标（必修 10 学分）
00041005	英语高级视听 Advanced English Viewing & Listening	2.00	36	36				2.0-0.0	秋	1		提高目标（新生通过英语水平测试）（必修 10 学分）
00041007	翻译与英语写作 Translation & English Writing	2.00	36	36				2.0-0.0	秋	1		提高目标（新生通过英语水平测试）（必修 10 学分）
00061001	公共体育（一） Physical Education I	1.00	36			36		0.0-2.0	秋	1		
00270007	计算机信息技术 I Computer Information Technology I	3.00	72	36	36			2.0-2.0	秋	1		一般要求
00270008	计算机信息技术 II Computer Information Technology II	3.00	72	36	36			2.0-2.0	秋	1		较高要求（通过计算机入学测试的学生修读）
00351003	军事技能 Military Practice	1.00	+2					+2	秋	1		新生入学后前两周
00361005	职业生涯规划指导（上） Career Planning Guide I	0.50	18	9		9		0.5-0.5	秋	1		
00041006	英语报刊选读 Select Readings of English Newspapers & Magazines	2.00	36	36				2.0-0.0	春	2		提高目标（新生通过英语水平测试）（必修 10 学分）
00041028	大学英语（二） College English II	2.00	36	36				2.0-0.0	春	2		基础目标（必修 10 学分）
00061002	公共体育（二） Physical Education II	1.00	36			36		0.0-2.0	春	2		

课程代码	课程名称 课程英文名称	学分	教学时数					周学时	开课 学期	建议修 读学期	是否学 位课程	备注
			共计	讲授	实验	实践	上机					
00021015	中国近现代史纲要 Outline of Chinese Modern History	2.00	36	18		18		1.0-1.0	秋	3		
00041003	大学英语（三） College English III	2.00	36	36				2.0-0.0	秋	3		基础目标第3学期（必修10学分），提高目标第1学期（必修10学分）
00041008	英语高级口语 Advanced English Speaking	2.00	36	36				2.0-0.0	秋	3		提高目标（新生通过英语水平测试）（必修10学分）（二选一）
00041009	英语影视欣赏 English Film Appreciation	2.00	36	36				2.0-0.0	秋	3		提高目标（新生通过英语水平测试）（必修10学分）（二选一）
00061007	公共体育（三） Physical Education III	1.00	36			36		0.0-2.0	秋	3		
00021013	思想道德修养与法律基础 Morality Cultivation & Basics of Law	3.00	54	36		18		2.0-1.0	春	4		
00021021	毛泽东思想和中国特色社会 主义理论体系概论社会实践 （上） Practice of Mao Zedong Thought & Theoretical System of Chinese Socialism I	1.00						+2	春	4		第二学年暑期
00041004	大学英语（四） College English IV	2.00	36	36				2.0-0.0	春	4		基础目标第4学期（必修10学分），提高目标第2学期（必修10学分）
00041010	中国地方文化英语导读 English Highlight of Local Chinese Culture	2.00	36	36				2.0-0.0	春	4		提高目标（新生通过英语水平测试）（必修10学分）（二选一）
00041011	跨文化交际 Intercultural Communication	2.00	36	36				2.0-0.0	春	4		提高目标（新生通过英语水平测试）（必修10学分）（二选一）
00061008	公共体育（四） Physical Education IV	1.00	36			36		0.0-2.0	春	4		学生需通过“国家学生体质健康标准”测试
00351001	军事理论 Military Theory	2.00	36	36				2.0-0.0	春	4		
00021030	毛泽东思想和中国特色社会 主义理论体系概论 Introduction to Mao Zedong	4.00	72	36		36		2.0-2.0	秋	5		

课程代码	课程名称 课程英文名称	学分	教学时数					周学时	开课 学期	建议修 读学期	是否学 位课程	备注
			共计	讲授	实验	实践	上机					
	Thought & Theoretical System of Chinese Socialism											
00021014	马克思主义基本原理 Marxism	3.00	54	36		18		2.0-1.0	春	6		
00021022	毛泽东思想和中国特色社会 主义理论体系概论社会实践 (下) Practice of Mao Zedong Thought & Theoretical System of Chinese Socialism II	1.00						+2	春	6	第三学年暑 期	
00061011	健康标准测试(一) Health Standard Test I							0.0-0.0	春	6		
00361006	职业生涯规划指导(下) Career Planning Guide II	0.50	18	9		9		0.5-0.5	春	6		
00061012	健康标准测试(二) Health Standard Test II							0.0-0.0	春	8		

## (二) 大类基础课程 要求学分: 42

课程代码	课程名称 课程英文名称	学分	教学时数					周学时	开课 学期	建议修 读学期	是否学 位课程	备注
			共计	讲授	实验	实践	上机					
LOGG1002	专业英语 II (英文写作) Specialized English II (Composition I)	3.00	54	54				3.0-0.0	秋	1		外方 授课
PHIL1038	管理学原理(一) Principles of Management I	3.00	54	54				3.0-0.0	秋	1	是	
ACCT2013	国际会计(一) International Accounting (I)	3.00	54	54				3.0-0.0	春	2	是	外方 授课
BLAW2013	商业法务环境 The Legal Environment of Business	3.00	54	54				3.0-0.0	春	2	是	外方 授课
MATH2053	专业数学 Specialized Mathematics	3.00	54	54				3.0-0.0	春	2		外方 授课
WCOB1033	数据分析 Data Analysis	3.00	54	54				3.0-0.0	春	2		外方 授课
HURM2014	微观经济学 Microeconomics	3.00	54	54				3.0-0.0	秋	3	是	外方 授课
LOGG2015	写作 II Composition II	3.00	54	54				3.0-0.0	秋	3		外方 授课
ACCT2023	国际会计(二) International Accounting (II)	3.00	54	54				3.0-0.0	春	4	否	外方 授课
HURM1025	宏观经济学(二) Macroeconomics II	3.00	54	54				3.0-0.0	春	4	是	外方 授课
LOGM3002	生产运作管理 Production Operating Management	3.00	54	54				3.0-0.0	秋	5	否	
MANS3002	运筹学 Operations Research	3.00	54	54				3.0-0.0	秋	5	是	
SCMT2103	供应链管理概论 Introduction to Supply Chain Management	3.00	54	54				3.0-0.0	秋	5	是	外方 授课

课程代码	课程名称 课程英文名称	学分	教学时数					周学时	开课 学期	建议修 读学期	是否学 位课程	备注
			共计	讲授	实验	实践	上机					
MKTG3433	市场概论 Introduction to Marketing	3.00	54	54				3.0-0.0	春	6		外方 授课

### (三) 专业教学课程 (含实践教学环节)

#### (1) 专业必修课程 要求学分: 44

课程代码	课程名称 课程英文名称	学分	教学时数					周学时	开课 学期	建议修 读学期	是否学 位课程	备注
			共计	讲授	实验	实践	上机					
COMM1313	专业英语 I (公共演讲) Specialized English I (Public Speaking)	3.00	54	54				3.0-0.0	秋	1		外方 授课
LOGM3003	物流供应链管理 Supply Chain Management of Logistics	3.00	54	54				3.0-0.0	春	2	是	
LOGG1004	库存控制与管理 Inventory Control & Management	3.00	54	54				3.0-0.0	秋	3		
LOGG1005	物流管理案例分析 Logistics Management Case Study	3.00	54	54				3.0-0.0	春	4		
LOGM2010	现代采购管理 Modern Procurement Management	3.00	54	54				3.0-0.0	春	4	是	
ECON3033	微观经济理论 Microeconomics Theory	3.00	54	54				3.0-0.0	秋	5		外方 授课
LOGG1001	商业信息系统 Business Information System	3.00	54	54				3.0-0.0	秋	5	是	外方 授课
MANS2011	仓储与配送 Warehousing and Distribution	2.00	36	36				2.0-0.0	春	6		
MANS3018	项目管理 Project Management	3.00	54	54				3.0-0.0	春	6		
FINN3043	金融原理 Principles of Finance	3.00	54	54				3.0-0.0	秋	7		外方 授课
MGMT2013	人事与组织管理 Personnel & Organization Management	3.00	54	54				3.0-0.0	秋	7		外方 授课
LOGM2013	实习 Practice	4.00	+8					+8	春	8		
LOGM3001	毕业论文 (设计) Graduation Thesis (Design)	8.00	+8					+8	春	8		

#### (2) 专业选修课程 要求学分: 26

课程代码	课程名称 课程英文名称	学分	教学时数					周学时	开课 学期	建议修 读学期	是否学 位课程	备注
			共计	讲授	实验	实践	上机					
HURM1017	文献检索 (一) Literature Retrieval I	2.00	36	36				2.0-0.0	秋	1		
HURM1022	社交礼仪 Social Etiquette	2.00	36	36				2.0-0.0	秋	1		
MANS1013	公文写作 (二) Official Document Writing II	2.00	36	36				2.0-0.0	秋	1		
00271003	C 语言程序设计 C Language Programming	4.00	108	54	54			3.0-3.0	秋	3		

课程代码	课程名称 课程英文名称	学分	教学时数					周学时	开课 学期	建议修 读学期	是否学 位课程	备注
			共计	讲授	实验	实践	上机					
HURM2009	世界经济 World Economics	2.00	36	36				2.0-0.0	秋	3		
LOGM1010	管理沟通（二） Management Communication II	2.00	36	36				2.0-0.0	秋	3		
MANS1009	电子商务（二） Electronic Commerce II	2.00	36	36				2.0-0.0	秋	3		
HURM1021	行政管理学(二) Administration Management II	3.00	54	54				3.0-0.0	春	4		
LOGG2016	物理与人类活动讲座 Physics & Human Affairs Lecture	3.00	54	54				3.0-0.0	春	4		外方授 课，出 国学生 限制性 选修
LOGM2011	报关理论与实务 Theory & Practice of Customs Declaration	3.00	54	54				3.0-0.0	春	4		
MANS1003	企业管理概论 Introduction to Enterprise Management	2.00	36	36				2.0-0.0	春	4		
MANS2004	营销管理 Marketing Management	3.00	54	54				3.0-0.0	春	4		
ANTH2015	生物人类学 Introduction to Biological Anthropology Lecture & Lab	4.00	72	60	12			4.0-0.0	秋	5		外方授 课，出 国学生 限制性 选修
HIST2015	世界文明 World Civilization	3.00	54	54				3.0-0.0	秋	5		外方授 课，出 国学生 限制性 选修
HURM1002	劳动经济学 Labor Economics	2.00	36	36				2.0-0.0	秋	5		
HURM1010	人力资源管理 Human Resource Management	3.00	54	54				3.0-0.0	秋	5		
HURM3007	创业理论与实践（上） Theory and Practice of Enterprise (I)	3.00	54	54				3.0-0.0	秋	5		
LOGM1012	物流技术与装备 Technologies & Equipment of Logistics	2.00	36	36				2.0-0.0	秋	5		
LOGM2015	零售业物流 Retail Logistics	3.00	54	54				3.0-0.0	秋	5		
MANS2021	管理经济学 Managerial Economics	3.00	54	54				3.0-0.0	秋	5		
MLIT1003	音乐讲座 Music Lecture	3.00	36	36				3.0-0.0	秋	5		外方授 课，出 国学生 限制性 选修
PLSC2013	美国政府 American National Government	3.00	36	36				3.0-0.0	秋	5		外方授 课，出 国学生 限制性 选修
HURM1005	会计学（一） Accounting I	3.00	54	54				3.0-0.0	春	6		



课程代码	课程名称 课程英文名称	学分	教学时数					周学时	开课 学期	建议修 读学期	是否学 位课程	备注
			共计	讲授	实验	实践	上机					
HURM1019	货币银行学 Studies of Monetary Bank	2.00	36	36				2.0-0.0	春	6		
HURM2006	中外企业管理比较 Management Comparison of Chinese & Foreign Enterprises	2.00	36	36				2.0-0.0	春	6		
HURM3008	创业理论与实践（下） Theory & Practice of Enterprise (II)	3.00	54	54				3.0-0.0	春	6		
LOGG1008	物流系统规划与设计 Logistics system planning and design	3.00	54	54				3.0-0.0	春	6		
LOGM1006	物流管理专业英语 Specialized English for Logistics Management	2.00	36	36				2.0-0.0	春	6		
LOGM2014	质量管理 Quality Management	2.00	36	36				2.0-0.0	春	6		
MANS2019	跨国公司与管理经营 Multinational Corporation and Marketing Management	2.00	36	36				2.0-0.0	春	6		
CHIN2003	中级中文 Intermediate Chinese	3.00	36	36				3.0-0.0	秋	7		外方授 课，出 国学生 限制性 选修
HURM1006	财务管理 Financial Management	3.00	54	54				3.0-0.0	秋	7		
HURM2011	证券投资 Securities Investment	2.00	36	36				2.0-0.0	秋	7		
HURM3001	战略管理 Strategy Management	3.00	54	54				3.0-0.0	秋	7		
LOGG1006	企业经营对抗模拟实训 Simulation Training on Enterprise Operation	2.00	36	36				2.0-0.0	秋	7		
LOGG1009	专业选修 I Collateral Course I	3.00	36	36				3.0-0.0	秋	7		外方授 课，出 国学生 限制性 选修
LOGG2017	物理与人类活动实验 Physics and Human Affairs Lab	1.00	18	18				1.0-0.0	秋	7		
MANS1014	公共关系学 Public Relations	2.00	36	36				2.0-0.0	秋	7		
MANS2005	运输管理 transportation management	3.00	54	54				3.0-0.0	秋	7		
MANS3004	管理决策模型与方法 Model & Method of Management Decisions	3.00	54	54				3.0-0.0	秋	7		
MGMT3013	战略管理 Strategic Management	3.00	36	36				3.0-0.0	秋	7		外方授 课，出 国学生 限制性 选修

课程代码	课程名称 课程英文名称	学分	教学时数					周学时	开课 学期	建议修 读学期	是否学 位课程	备注
			共计	讲授	实验	实践	上机					
MGMT3553	消费行为 Consumer Behavior	3.00	36	36				3.0-0.0	秋	7		外方授课, 出国学生限制性选修
SPCM3443	运输原理 Principle of Transportation	3.00	36	36				3.0-0.0	秋	7		外方授课, 出国学生限制性选修
SPCM3613	商业物流 Business Logistics	3.00	36	36				3.0-0.0	秋	7		外方授课, 出国学生限制性选修
SPCM3643	国际运输和物流 International Transportation & Logistics	3.00	36	36				3.0-0.0	秋	7		外方授课, 出国学生限制性选修
WCOB1111	商学院新生必修 Freshmen Business Connect	1.00	12	12				1.0-0.0	秋	7		外方授课, 出国学生限制性选修
LOGG1010	专业选修 II Collateral Course II	3.00	36	36				3.0-0.0	春	8		外方授课, 出国学生限制性选修
MKTG4433	零售策略 Retail Strategy	3.00	36	36				3.0-0.0	春	8		外方授课, 出国学生限制性选修
MKTG4633	全球市场 Global Marketing	3.00	36	36				3.0-0.0	春	8		外方授课, 出国学生限制性选修
SCMT3623	高级物流 Advanced Logistics Operations	3.00	36	36				3.0-0.0	春	8		外方授课, 出国学生限制性选修
SPCM4633	运输管理 Carrier Management	3.00	36	36				3.0-0.0	春	8		外方授课, 出国学生限制性选修
SPCM4653	运输物流策略 Transportation & Logistics Strategy	3.00	36	36				3.0-0.0	春	8		外方授课, 出国学生限制性选修

#### (四) 开放选修课程 公共选修课程 要求学分: 4

学校“公共选修课程”模块中选修。

注: 人才培养方案是学校实现人才培养目标和基本要求的总体设计和实施方案, 学生必须修读完成本专业培养方案规定的课程及全部教学、实践环节, 若在培养方案执行过程中确因专业发展需求进行的微调, 学校将在教务管理系统及学生园地中及时更新。

## 03 社会学院

社会学院现有历史学（师范）（History [Education]）、档案学（Archive Science）、信息资源管理（Information Resources Management）、图书馆学（Library Science）（暂停招生）、旅游管理（Logistics Management）、社会工作（Social Work）、社会学（Sociology）、劳动与社会保障（Labor and Social Security）等八个专业（专业方向）。

### 历史学（师范）专业人才培养方案

#### 一、专业介绍

本专业始于 1952 年江苏师范学院的历史专修科和历史培训班；1958-1960 年历史专修科提升为 5 年制高师本科，从初中毕业生中招生；1961 年起，正式定格为 4 年制本科专业，从高中毕业中招生。在长期的专业建设中，柴德赓、张梦白、段本洛、董蔡时等大家名师做出过重要贡献。一直以来，本专业对江苏省中学历史教育师资的培养和成长发挥着龙头作用。目前本专业为江苏省品牌专业，“中国史”为江苏省重点学科，“中国古代史”、“中国近代史”为江苏省精品课程，“吴文化史”为教育部精品视频课程。本专业发展的支撑平台有历史学博士后流动站、中国史一级学科博士点、中国史和世界史 2 个一级学科硕士点以及江苏省人文社科重点研究基地“吴文化研究基地”。本专业现有师资 30 人（其中：教授 14 人，副教授 8 人，讲师 8 人），开设大类基础、专业基础、专业必修和专业选修等各类课程 65 门。

#### 二、培养目标

学习专业历史知识和史学研究方法，掌握史料解读、诠释和史学论文写作能力，关怀社会、独立思考，并具备德、智、体全面发展并富有时代特征的高素质教师型人才，毕业生既能胜任中学历史教学和班主任工作，也可根据自身条件和兴趣能力报考国内、国外相关专业研究生，从事专业研究工作，或从事政府部门及其他服务部门工作。

#### 三、基本培养规格

##### （一）政治思想与德育方面

1. 热爱社会主义国家，拥护中国共产党领导，努力学习马列主义、毛泽东思想和邓小平理论，逐步树立辩证唯物主义和历史唯物主义的世界观。
2. 积极参加社会实践，接受必要的军事训练，走与工农群众、生产劳动相结合的道路，有为祖国富强、民族昌盛而奋斗的志向和责任感，愿为社会主义现代化服务，为人民服务。
3. 热爱教育事业，有良好的学习习惯，养成理论联系实际，刻苦求实，善于合作和勇于创新的科学精神。

4. 具有良好的思想品德修养和心理素质，遵纪守法。

##### （二）体育方面

1. 了解体育的基本知识，掌握锻炼身体的基本技能，达到国家规定的大学生体育合格标

准。

2.养成良好的体育锻炼和卫生习惯，身心健康。

3.学习基本体育知识，掌握基本身体锻炼技能，达到国家规定的大学生体育合格标准。

养成良好的体育锻炼和卫生习惯，保持身心健康与生命活力。

### （三）智育方面

坚持智育教育，优化人才智力结构和专业能力；掌握马克思主义的基本原理和史学理论，全面、系统的掌握中外历史的基本内容，并对某一方面有比较深刻的认识；能阅读一般的中外历史文献；了解本专业的新发展，具有分析运用历史资料和学科论文写作等史学科研能力；掌握科学的教育理论和中等学校历史课程的教材教法，得到从事中学教育和教学工作的实习训练，能胜任中等学校历史课程的教学和班主任工作，根据自身条件和兴趣能力也能报考研究生从事学术研究和其他社会工作。英语水平达到《苏州大学普通高等教育本科毕业生学士学位授予工作实施细则（2017年修订）》（苏大教【2017】61号）的相关规定。

## 四、专业核心课程和学位课程

### 1.专业核心课程

世界古代史（上）、世界古代史（下）、中学历史教材教法、中国古代史（上）、中国古代史（中）、中国古代史（下）、世界近代史（上）、中国近代史（上）、世界近代史（下）、世界现代史、当代世界史、中华人民共和国史、中国近代史（下）、史学概论、历史地理学概论

### 2.学位课程

中国古代史（上）（中）（下）、中国近代史（上）（下）、中华人民共和国史、世界古代史（上）（下）、世界近代史（上）（下）、世界现代史、当代世界史、中学历史教材教法、史学概论、中国历史要籍介绍及选读、外国历史要籍介绍及选读、中国史学史、西方史学史、历史地理概论。

## 五、主要实践环节

教育见习、教育实习、教育研习

## 六、学分要求和学位授予

课程类别	课程性质	学分	
通识教育课程	通识选修课程	≤4	10
	新生研讨课程		
	公共基础课程	52	
大类基础课程	大类基础课程	43	
专业教学课程 (含实践环节)	专业必修课程	41	
	专业选修课程	12	
开放选修课程	公共选修课程	2	
	跨专业选修课程		
总学分		160	

本专业学制为4年，允许学习年限为3~8年。在允许学习年限内，学生必须修满本专业指导性教学计划规定的学分，方可申请毕业，达到学位授予要求者，经申请可授予历史学学士学位。

### 七、进入毕业设计（论文）环节学分要求

本专业学生需获得不低于128学分，方可进入毕业设计（论文）环节。

### 八、课程设置

#### （一）通识教育课程

（1）**通识选修课程、新生研讨课程 要求学分：10**，在通识选修课程、新生研讨课程中选择修读。（“新生研讨课程”不超过4学分）

#### （2）公共基础课程 要求学分：52

课程代码	课程名称 课程英文名称	学分	教学时数					周学时	开课 学期	建议修 读学期	是否学 位课程	备注
			共计	讲授	实验	实践	上机					
00021034	形势与政策 Situation & Policy	2.00	36	36				2.0-0.0	秋	1		网络进阶视频教学，第一学年全程开设。
00041001	大学英语（一） College English I	4.00	72	72				4.0-0.0	秋	1		基础目标（必修10学分）
00041005	英语高级视听 Advanced English Viewing & Listening	2.00	36	36				2.0-0.0	秋	1		提高目标（新生通过英语水平测试）（必修10学分）
00041007	翻译与英语写作 Translation & English Writing	2.00	36	36				2.0-0.0	秋	1		提高目标（新生通过英语水平测试）（必修10学分）
00061001	公共体育（一） Physical Education I	1.00	36			36		0.0-2.0	秋	1		
00181004	书法基础 Calligraphy Basics	1.00	36	36				2.0-0.0	秋	1		
00270007	计算机信息技术 I Computer Information Technology I	3.00	72	36	36			2.0-2.0	秋	1		一般要求
00270008	计算机信息技术 II Computer Information Technology II	3.00	72	36	36			2.0-2.0	秋	1		较高要求（通过计算机入学测试的学生修读）
00351003	军事技能 Military Practice	1.00	+2					+2	秋	1		新生入学后前两周
00361005	职业生涯规划指导（上） Career Planning Guide I	0.50	18	9		9		0.5-0.5	秋	1		
00041006	英语报刊选读 Select Readings of English Newspapers & Magazines	2.00	36	36				2.0-0.0	春	2		提高目标（新生通过英语水平测试）（必修10学分）
00041028	大学英语（二） College English II	2.00	36	36				2.0-0.0	春	2		基础目标（必修10学分）
00061002	公共体育（二） Physical Education II	1.00	36			36		0.0-2.0	春	2		
00071011	文科数学 Liberal Arts Mathematics	3.00	54	54				3.0-0.0	春	2		
00181003	教师口语 Pedagogic Spoken Language	1.00	36	36				2.0-0.0	春	2		

课程代码	课程名称 课程英文名称	学分	教学时数					周学时	开课 学期	建议修 读学期	是否学 位课程	备注
			共计	讲授	实验	实践	上机					
00021015	中国近现代史纲要 Outline of Chinese Modern History	2.00	36	18		18		1.0-1.0	秋	3		
00041003	大学英语（三） College English III	2.00	36	36				2.0-0.0	秋	3		基础目标第3学期（必修10学分），提高目标第1学期（必修10学分）
00041008	英语高级口语 Advanced English Speaking	2.00	36	36				2.0-0.0	秋	3		提高目标（新生通过英语水平测试）（必修10学分）（二选一）
00041009	英语影视欣赏 English Film Appreciation	2.00	36	36				2.0-0.0	秋	3		提高目标（新生通过英语水平测试）（必修10学分）（二选一）
00061007	公共体育（三） Physical Education III	1.00	36			36		0.0-2.0	秋	3		
00181007	教育学原理 Principles of Education	2.00	54	54				3.0-0.0	秋	3		
00181008	有效教学 Effective Teaching	2.00	36	36				2.0-0.0	秋	3		
00021013	思想道德修养与法律基础 Morality Cultivation & Basics of Law	3.00	54	36		18		2.0-1.0	春	4		
00021021	毛泽东思想和中国特色社会主义理论体系概论社会实践（上） Practice of Mao Zedong Thought & Theoretical System of Chinese Socialism I	1.00						+2	春	4		第二学年暑期
00041004	大学英语（四） College English IV	2.00	36	36				2.0-0.0	春	4		基础目标第4学期（必修10学分），提高目标第2学期（必修10学分）
00041010	中国地方文化英语导读 English Highlight of Local Chinese Culture	2.00	36	36				2.0-0.0	春	4		提高目标（新生通过英语水平测试）（必修10学分）（二选一）
00041011	跨文化交际 Intercultural Communication	2.00	36	36				2.0-0.0	春	4		提高目标（新生通过英语水平测试）（必修10学分）（二选一）
00061008	公共体育（四） Physical Education IV	1.00	36			36		0.0-2.0	春	4		学生需通过“国家学生体质健康标准”测试

课程代码	课程名称 课程英文名称	学分	教学时数					周学时	开课 学期	建议修 读学期	是否学 位课程	备注
			共计	讲授	实验	实践	上机					
00181006	中学生认知与学习 Cognition & Learning of Middle School Student	2.00	54	54				3.0-0.0	春	4		
00351001	军事理论 Military Theory	2.00	36	36				2.0-0.0	春	4		
00021030	毛泽东思想和中国特色社 会主义理论体系概论 Introduction to Mao Zedong Thought & Theoretical System of Chinese Socialism	4.00	72	36		36		2.0-2.0	秋	5		
00181010	教育研究方法 Research Methods of Education	2.00	54	54				3.0-0.0	秋	5		
00021014	马克思主义基本原理 Marxism	3.00	54	36		18		2.0-1.0	春	6		
00021022	毛泽东思想和中国特色社 会主义理论体系概论社会 实践（下） Practice of Mao Zedong Thought & Theoretical System of Chinese Socialism II	1.00						+2	春	6		第三学年 暑期
00061011	健康标准测试（一） Health Standard Test I							0.0-0.0	春	6		
00181009	教师教育技术 Educational Technology for Teacher	2.00	54	36	18			2.0-1.0	春	6		
00361006	职业生涯规划指导（下） Career Planning Guide II	0.50	18	9		9		0.5-0.5	春	6		
00061012	健康标准测试（二） Health Standard Test II							0.0-0.0	春	8		

## （二）大类基础课程 要求学分：43

课程代码	课程名称 课程英文名称	学分	教学时数					周学时	开课 学期	建议修 读学期	是否学 位课程	备注
			共计	讲授	实验	实践	上机					
HIST1007	世界古代史(上) Ancient World History I	2.00	36	36				2.0-0.0	秋	1	是	
HIST1012	中国历史要籍介绍及选读 Chinese Historical Classics Introduction & Selected Reading	2.00	36	36				2.0-0.0	秋	1	是	
HIST1022	中国古代史（上） Chinese Ancient History I	3.00	54	54				3.0-0.0	秋	1	是	
HIST3027	历史地理学概论 Historical Geography Study	2.00	36	36				2.0-0.0	秋	1	是	
HIST1008	世界古代史(下) Ancient World History II	2.00	36	36				2.0-0.0	春	2	是	
HIST1023	中国古代史(中) Ancient Chinese History II	3.00	54	54				3.0-0.0	春	2	是	

课程代码	课程名称 课程英文名称	学分	教学时数					周学时	开课 学期	建议修 读学期	是否学 位课程	备注
			共计	讲授	实验	实践	上机					
HIST1024	外国历史要籍介绍及选读 Foreign historical classics introduction and selected reading	2.00	36	36				2.0-0.0	春	2	是	
HIST3017	史学概论 Introduction to Historiography	2.00	36	36				2.0-0.0	春	2	是	
HIST1025	中国古代史（下） Ancient Chinese History III	3.00	54	54				3.0-0.0	秋	3	是	
HIST1028	世界近代史（上） Modern World History I	2.00	36	36				2.0-0.0	秋	3	是	
HIST1030	中国近代史（上） Chinese Modern History I	3.00	54	54				3.0-0.0	春	4	是	
HIST1031	世界近代史（下） Modern World History II	2.00	36	36				2.0-0.0	春	4	是	
HIST1034	世界现代史 Modern World History	2.00	36	36				2.0-0.0	秋	5	是	
HIST1044	中国近代史(下) Chinese Modern History II	3.00	54	54				3.0-0.0	秋	5	是	
HIST1019	中学历史教材教法 Teaching Methods for Middle School History Books	2.00	36	36				2.0-0.0	春	6	是	
HIST1040	当代世界史 Contemporary World History	2.00	36	36				2.0-0.0	春	6	是	
HIST1041	中华人民共和国史 History of PRC	2.00	36	36				2.0-0.0	春	6	是	
HIST2019	中国史学史 History of Chinese Historiography	2.00	36	36				2.0-0.0	春	6	是	
HIST3022	西方史学史 The Western Historiography	2.00	36	36				2.0-0.0	秋	7	是	

### （三）专业教学课程（含实践教学环节）

#### （1）专业必修课程 要求学分：41

课程代码	课程名称 课程英文名称	学分	教学时数					周学时	开课 学期	建议修 读学期	是否学 位课程	备注
			共计	讲授	实验	实践	上机					
HIST1016	中国传统文化（二） Traditional Chinese Culture II	2.00	36	36				2.0-0.0	秋	1		
HIST1013	古代汉语 Ancient Chinese	2.00	36	36				2.0-0.0	秋	3		
HIST3036	教育见习 Teaching Probation	0.00						+5	秋	3		
HIST2041	中国古代宗教史 Ancient Chinese Religion History	2.00	36	36				2.0-0.0	春	4		
HIST2048	中国古代社会生活史 The Social Life History of Ancient China	2.00	36	36				2.0-0.0	春	4		
HIST3018	史学专业英语 English for History Majors	3.00	54	54				3.0-0.0	春	4		
HIST2029	美国史（双语） The History of the U.S.A (bilingual)	2.00	36	36				2.0-0.0	秋	5		



课程代码	课程名称 课程英文名称	学分	教学时数					周学时	开课 学期	建议修 读学期	是否学 位课程	备注
			共计	讲授	实验	实践	上机					
HIST2052	中国城市史 Chinese Urban History	2.00	36	36				2.0-0.0	秋	5		
HIST3026	中国近代经济史 Modern Chinese Economic History	2.00	36	36				2.0-0.0	秋	5		
HIST3033	公众历史策划 Public Historical Planning	2.00	36	36				2.0-0.0	秋	5		
HIST3037	教育研习 Teaching Learning	0.00						+5	秋	5		
HIST2057	史学论文写作 Writing of History Paper	2.00	36	36				2.0-0.0	春	6		
HIST2064	历史地理信息系统 Historical Geography Informational System	2.00	36	36				2.0-0.0	春	6		
HIST2059	中国近代文化史 Chinese Modern Culture History	2.00	36	36				2.0-0.0	秋	7		
HIST3025	中国近代社会史 History of Sociology in Modern China	2.00	36	36				2.0-0.0	秋	7		
HIST3034	教育实习 Teaching Practice	4.00						+8	秋	7		
HIST3035	中国政治制度史 History of Chinese Political System	2.00	36	36				2.0-0.0	秋	7		
HIST3031	毕业设计（论文） Graduation Design (Thesis)	8.00						+8	春	8		

## (2) 专业选修课程 要求学分：12

课程代码	课程名称 课程英文名称	学分	教学时数					周学时	开课 学期	建议修 读学期	是否学 位课程	备注
			共计	讲授	实验	实践	上机					
HIST1027	中国古代民族与文化 Nation and culture of the ancient Chinese	2.00	36	36				2.0-0.0	秋	3		
HIST2028	先秦诸子研究 Study on Pre-Qin Scholars	2.00	36	36				2.0-0.0	秋	3		
HIST1026	隋唐史专题研究 Sui and Tang History's Special Subject Study	2.00	36	36				2.0-0.0	春	4		
HIST1032	宋辽金史专题 Introduction to the History of 10-13th Century China	2.00	36	36				2.0-0.0	春	4		
HIST2039	中国历史文献学 Chinese Historical Philology	2.00	36	36				2.0-0.0	春	4		
HIST2040	文物鉴赏 Appreciation of Cultural Relics	2.00	36	36				2.0-0.0	春	4		
HIST1033	社会史的理论与方法 Theory and Method on History of Sociology	2.00	36	36				2.0-0.0	秋	5		
HIST2034	秦汉史专题 History of Qin and Han Dynasty	2.00	36	36				2.0-0.0	秋	5		

课程代码	课程名称 课程英文名称	学分	教学时数					周学时	开课 学期	建议修 读学期	是否学 位课程	备注
			共计	讲授	实验	实践	上机					
HIST2042	日本史 Japanese History	2.00	36	36				2.0-0.0	秋	5		
HIST2044	近现代国际关系 Modern International Relations	2.00	36	36				2.0-0.0	秋	5		
HIST2065	中国民族史 Chinese National History	2.00	36	36				2.0-0.0	秋	5		
HIST1035	吴文化史概论 The history of Wu culture	2.00	36	36				2.0-0.0	春	6		
HIST1036	解读美国历任总统 Exploring Each American President	2.00	36	36				2.0-0.0	春	6		
HIST2033	中国近代思想史 Modern Chinese Thought History	2.00	36	36				2.0-0.0	春	6		
HIST2043	英国史 British History	2.00	36	36				2.0-0.0	春	6		
HIST2061	欧洲文艺复兴史 The Renaissance in Europe	2.00	36	36				2.0-0.0	春	6		
HIST1042	中国近代铁路史 The Modern Chinese Railroads' History	2.00	36	36				2.0-0.0	秋	7		
HIST2036	方志学 Chinese Local Records Survey	2.00	36	36				2.0-0.0	秋	7		
HIST2037	中国教育史 The History of Chinese Education	2.00	36	36				2.0-0.0	秋	7		
HIST2051	中华人民共和国外交史 The Diplomatic History of PRC	2.00	36	36				2.0-0.0	秋	7		
HIST2053	东亚现代化 The Modernization of East Asia	2.00	36	36				2.0-0.0	秋	7		
HIST2058	中国环境史 Chinese Environmental History	2.00	36	36				2.0-0.0	秋	7		
HIST2063	历史教学设计与案例分析 History Teaching Design and Cases Analysis	2.00	36	36				2.0-0.0	秋	7		
HIST2067	唐宋妇女史专题 History of Women in Tang and Song Dynasty	2.00	36	36				2.0-0.0	秋	7		
HIST1037	非物质文化遗产与民间艺术 Intangible Cultural Heritage and Folk Art	2.00	36	36				2.0-0.0	春	8		
HIST1043	中西文化交流史 The history of cultural exchange between China and the West	2.00	36	36				2.0-0.0	春	8		
HIST2049	西方社会保障史 The History Of West World Security System	2.00	36	36				2.0-0.0	春	8		

课程代码	课程名称 课程英文名称	学分	教学时数					周学时	开课 学期	建议修 读学期	是否学 位课程	备注
			共计	讲授	实验	实践	上机					
HIST2050	中美关系史 History of Sino-American Relations	2.00	36	36				2.0-0.0	春	8		
HIST2054	中国科技史 The History of Science and Technology in China	2.00	36	36				2.0-0.0	春	8		
HIST2062	冷战国际史 Cold War International History Studies	2.00	36	36				2.0-0.0	春	8		
HIST3038	谱牒学概论 Genealogy Survey	2.00	36	36				2.0-0.0	春	8		

#### (四) 开放选修课程 公共选修课程 要求学分：2

学校“公共选修课程”模块中选修。

注：人才培养方案是学校实现人才培养目标和基本要求的总体设计和实施方案，学生必须修读完成本专业培养方案规定的课程及全部教学、实践环节，若在培养方案执行过程中确因专业发展需求进行的微调，学校将在教务管理系统及学生园地中及时更新。

## 图书情报与档案管理类（档案学、信息资源管理专业）

### 人才培养方案

#### 一、专业类简介

图书情报与档案管理类含档案学、信息资源管理等两个专业。该类中的两个相关专业在共同的学科基础上，建立起统一的专业类课程体系平台，即大类基础课程。同时，通过专业课程平台互通、资源共享，实现档案学和信息资源管理专业分类培养目标，形成以“信息技术”和“信息资源实体与内容”为中心，适应不同职业需求和个性发展的特色化专业教育。

#### 二、培养目标

##### 档案学专业：

本专业主要培养能适应现代信息社会和市场经济需要，能在党政机关、企事业单位以及各种信息机构从事档案信息化建设与管理、信息资源开发与利用、档案专业教学与科研等方面工作的高级人才。要求学生能系统掌握档案学专业基础知识及现代化信息管理的基本理论和技术，了解档案学科发展前沿动态，熟悉信息政策与法规，掌握文件信息的组织管理与开发利用的知识、方法与技术，并能熟练运用计算机等现代信息技术，具有良好的信息素养、较强的操作能力和探索创新能力。毕业生主要去向是：各级党政机关、大中型企业、事业单位的综合办公部门、秘书部门、机要部门、档案管理部门、信息中心、宣传部门等；各级各类档案馆；各类中高等教育机构和科研机构等。

### **信息资源管理专业：**

本专业培养具备适应信息社会和信息经济发展需要，能在党政机关、人民团体以及工商企业、经济机构、学校、科研院所等单位的信息中心、网络管理中心、各类信息资源开发和咨询机构、电子商务和网站数据资源管理部门、国家各级信息化与信息产业行政管理机构、计算机软件企业研发和服务机构等从事信息资源开发和利用、从事信息管理以及信息系统规划、分析、设计、开发、管理和维护工作、信息资源产业与行业管理、网络系统资源管理、数据管理等方面工作的高级复合型人才。要求学生能具备系统的信息资源管理理论知识，掌握现代管理知识、先进信息技术和信息资源管理专业技能，掌握企业、政府和各种信息相关机构中所需的信息管理理论和实践所涉及的信息资源采集、信息资源加工、信息资源组织、信息资源保存、信息资源开发和利用的理论和方法，了解信息资源管理发展前沿动态，较熟练的社科科学研究能力和计算机应用能力，能对图书情报与档案管理和科学工程的前沿问题有一定的认识。

### **三、基本培养规格与要求**

#### **(1) 政治思想与德育方面**

热爱社会主义国家，拥护中国共产党领导，努力学习思想政治理论，逐步树立辩证唯物主义和历史唯物主义的世界观。积极参加社会实践，接受必要的军事训练，有为祖国富强、民族昌盛而奋斗的志向和责任感，愿为社会主义现代化服务，为人民服务。热爱科学事业，有良好的学习习惯，养成理论联系实际，刻苦求实，善于合作和勇于创新的科学精神。具有良好的思想品德修养和心理素质，遵纪守法。

#### **(2) 体育方面**

了解体育的基本知识，掌握锻炼身体的基本技能，达到国家规定的大学生体育合格标准。养成良好的体育锻炼和卫生习惯，身心健康。

#### **(3) 智育方面**

### **档案学专业：**

要求学生通过档案管理、信息资源管理及现代信息技术的系统教育和训练，获得以下方面的知识和能力：掌握档案管理和信息管理的基本理论知识和方法，以及相关的学科知识；掌握现代化的信息技术并能熟练应用于档案管理和信息化建设；熟悉我国的信息政策与法规和国家档案事业方针政策；具有管理现代新型档案的探索创新能力；了解国内外档案管理与信息管理的前沿成就与发展动向。英语水平达到《苏州大学普通高等教育本科毕业生学士学位授予工作实施细则（2017年修订）》（苏大教【2017】61号）的相关规定。

### **信息资源管理专业：**

要求学生通过信息资源管理理论学习和实践运用，使学生具有较为宽厚的信息资源管理专业背景，掌握较为扎实的计算机实际应用与操作技能，具备系统的信息资源管理基础理论知识，熟悉各类信息资源管理过程及相关技术，以及政务信息管理行为、程序，能熟练地运用现代化技术手段收集、处理、检索、传播以及开发利用信息资源，能够适应信息社会广泛领域中对信息资源管理的需求。能用理论指导实践，强化实践操作技能，英语水平达到《苏州大学普通高等教育本科毕业生学士学位授予工作实施细则（2017年修订）》（苏大教【2017】61号）的相关规定。

#### 四、专业核心课程和学位课程

##### 档案学专业:

###### 1.专业核心课程

档案管理学、科技档案管理学、电子文件管理、档案学概论、档案信息化概论、信息资源管理、信息检索（二）、档案信息资源开发与利用、文书学

###### 2.学位课程

信息资源管理、信息检索（二）、档案学概论、档案管理学、科技档案管理学、档案信息资源开发与利用、电子文件管理、档案信息化概论、文书学

##### 信息资源管理专业:

###### 1.专业核心课程

信息化概论、信息组织、信息资源管理、信息检索（二）、信息分析预测、信息产业管理、网络信息管理、数据库程序设计、信息用户研究、信息计量学

###### 2.学位课程

信息资源管理、信息检索（二）、信息描述、网络信息管理、信息分析与预测、信息产业管理、信息系统分析与设计、数据库程序设计

#### 五、主要实践环节

专业实验、专业上机、毕业论文与毕业设计、毕业实习、军训等

#### 六、学分要求和授予学位

##### 档案学专业:

课程类别	课程性质	学分	
通识教育课程	通识选修课程	≤4	10
	新生研讨课程		
	公共基础课程	40	
大类基础课程	大类基础课程	36	
专业教学课程 (含实践环节)	专业必修课程	48	
	专业选修课程	24	
开放选修课程	公共选修课程	2	
	跨专业选修课程		
总学分		160	

本专业学制4年，允许学习年限为3~8年。在允许学习年限内，学生必须修满本专业指导性教学计划规定的学分，方可申请毕业，达到学位授予要求者，经申请可授予管理学学士学位。

### 信息资源管理专业:

课程类别	课程性质	学分	
通识教育课程	通识选修课程	≤4	10
	新生研讨课程		
	公共基础课程	43	
大类基础课程	大类基础课程	36	
专业教学课程 (含实践环节)	专业必修课程	51	
	专业选修课程	18	
开放选修课程	公共选修课程	2	
	跨专业选修课程		
总学分			160

本专业学制4年,允许学习年限为3~8年。在允许学习年限内,学生必须修满本专业指导性教学计划规定的学分,方可申请毕业,达到学位授予要求者,经申请可授予管理学学士学位。

### 七、专业类分流机制

按图书情报与档案管理大类专业招收的学生,入学后的第1、2、3学期统一学习大类基础课程。第3学期初学生完成三分之二的大类基础课程学习后,在学校指导下自愿分流。可选择的分流专业为档案学专业和信息资源管理专业;第3学期正式进入分流后的各专业课程学习,同时完成剩余的三分之一大类基础课程。

### 八、进入毕业设计(论文)环节学分要求

学生需获得不低于130学分,方可进入毕业设计(论文)环节。

### 九、课程设置

#### (一) 通识教育课程

(1) **通识选修课程、新生研讨课程 要求学分:10**,在通识选修课程、新生研讨课程中选择修读。(“新生研讨课程”不超过4学分)

#### (2) **公共基础课程 要求学分:档案学专业40;信息资源管理专业43**

课程代码	课程名称 课程英文名称	学分	教学时数					周学时	开课 学期	建议修 读学期	是否学 位课程	备注
			共计	讲授	实验	实践	上机					
00021034	形势与政策 Situation & Policy	2.00	36	36				2.0-0.0	秋	1		网络进阶视频教学,第一学年全程开设。
00041001	大学英语(一) College English I	4.00	72	72				4.0-0.0	秋	1		基础目标(必修10学分)
00041005	英语高级视听 Advanced English Viewing & Listening	2.00	36	36				2.0-0.0	秋	1		提高目标(新生通过英语水平测试)(必修10学分)
00041007	翻译与英语写作 Translation & English Writing	2.00	36	36				2.0-0.0	秋	1		提高目标(新生通过英语水平测试)(必修10学分)

课程代码	课程名称 课程英文名称	学分	教学时数					周学时	开课 学期	建议修 读学期	是否学 位课程	备注
			共计	讲授	实验	实践	上机					
00061001	公共体育（一） Physical Education I	1.00	36			36		0.0-2.0	秋	1		
00270007	计算机信息技术 I Computer Information Technology I	3.00	72	36	36			2.0-2.0	秋	1		一般要求
00270008	计算机信息技术 II Computer Information Technology II	3.00	72	36	36			2.0-2.0	秋	1		较高要求(通过计算机入学测试的学生修读)
00351003	军事技能 Military Practice	1.00	+2					+2	秋	1		新生入学后前两周
00361005	职业生涯规划指导（上） Career Planning Guide I	0.50	18	9		9		0.5-0.5	秋	1		
00041006	英语报刊选读 Select Readings of English Newspapers & Magazines	2.00	36	36				2.0-0.0	春	2		提高目标(新生通过英语水平测试)(必修10学分)
00041028	大学英语（二） College English II	2.00	36	36				2.0-0.0	春	2		基础目标(必修10学分)
00061002	公共体育（二） Physical Education II	1.00	36			36		0.0-2.0	春	2		
00071011	文科数学 Liberal Arts Mathematics	3.00	54	54				3.0-0.0	春	2		
00021015	中国近现代史纲要 Outline of Chinese Modern History	2.00	36	18		18		1.0-1.0	秋	3		
00041003	大学英语（三） College English III	2.00	36	36				2.0-0.0	秋	3		基础目标第3学期(必修10学分), 提高目标第1学期(必修10学分)
00041008	英语高级口语 Advanced English Speaking	2.00	36	36				2.0-0.0	秋	3		提高目标(新生通过英语水平测试)(必修10学分)(二选一)
00041009	英语影视欣赏 English Film Appreciation	2.00	36	36				2.0-0.0	秋	3		提高目标(新生通过英语水平测试)(必修10学分)(二选一)
00061007	公共体育（三） Physical Education III	1.00	36			36		0.0-2.0	秋	3		
00021013	思想道德修养与法律基础 Morality Cultivation & Basics of Law	3.00	54	36		18		2.0-1.0	春	4		

课程代码	课程名称 课程英文名称	学分	教学时数					周学时	开课 学期	建议修 读学期	是否学 位课程	备注
			共计	讲授	实验	实践	上机					
00021021	毛泽东思想和中国特色社会主义理论体系概论社会实践（上） Practice of Mao Zedong Thought & Theoretical System of Chinese Socialism I	1.00						+2	春	4		第二学年 暑期
00041004	大学英语（四） College English IV	2.00	36	36				2.0-0.0	春	4		基础目标第4学期（必修10学分），提高目标第2学期（必修10学分）
00041010	中国地方文化英语导读 English Highlight of Local Chinese Culture	2.00	36	36				2.0-0.0	春	4		提高目标（新生通过英语水平测试）（必修10学分）（二选一）
00041011	跨文化交际 Intercultural Communication	2.00	36	36				2.0-0.0	春	4		提高目标（新生通过英语水平测试）（必修10学分）（二选一）
00061008	公共体育（四） Physical Education IV	1.00	36			36		0.0-2.0	春	4		学生需通过“国家学生体质健康标准”测试
00071005	概率统计 Probability & Statistics	3.00	54	54				3.0-0.0	春	4		信息资源管理专业
00351001	军事理论 Military Theory	2.00	36	36				2.0-0.0	春	4		
00021030	毛泽东思想和中国特色社会主义理论体系概论 Introduction to Mao Zedong Thought & Theoretical System of Chinese Socialism	4.00	72	36		36		2.0-2.0	秋	5		
00021014	马克思主义基本原理 Marxism	3.00	54	36		18		2.0-1.0	春	6		
00021022	毛泽东思想和中国特色社会主义理论体系概论社会实践（下） Practice of Mao Zedong Thought & Theoretical System of Chinese Socialism II	1.00						+2	春	6		第三学年 暑期
00061011	健康标准测试（一） Health Standard Test I	0.00	0					0.0-0.0	春	6		
00361006	职业生涯规划指导（下） Career Planning Guide II	0.50	18	9		9		0.5-0.5	春	6		
00061012	健康标准测试（二） Health Standard Test II	0.00						0.0-0.0	春	8		



(二) 大类基础课程 要求学分: 36

课程代码	课程名称 课程英文名称	学分	教学时数					周学时	开课 学期	建议修 读学期	是否学 位课程	备注
			共计	讲授	实验	实践	上机					
ARCS1002	中国传统文化(一) Traditional Chinese Culture I	3.00	54	54				3.0-0.0	秋	1		
INRM1020	信息化概论 Introduction to Informatization	3.00	54	54				3.0-0.0	秋	1		
LIBS3004	信息资源管理 Information Resources Management	3.00	54	54				3.0-0.0	秋	1	是	
SOCW1045	管理学原理 Principles of Management	3.00	54	54				3.0-0.0	秋	1		
ARCS1014	信息安全管理 Information Security Management	3.00	54	54				3.0-0.0	春	2		
ARCS3002	信息检索(二) Information Retrieval II	3.00	72	54	18	0	0	3.0-1.0	春	2	是	
INRM1024	信息法学 Information Law Science	3.00	54	54				3.0-0.0	春	2		
LIBS3001	管理心理学 Managerial Psychology	3.00	54	54				3.0-0.0	春	2		
LIBS3002	数据库原理(VFP) Principles of Database(VFP)	3.00	72	36	36			2.0-2.0	春	2		
ARCS1023	文献保护技术 Literature Preservation & Conservation	3.00	72	54	18			3.0-1.0	秋	3		
ARCS2009	C 语言程序设计 C Language Programming	3.00	72	36	36			2.0-2.0	秋	3		
LIBS3003	管理信息系统 Management Information System	3.00	54	54				3.0-0.0	秋	3		

(三) 专业教学课程(含实践教学环节)

档案学专业:

(1) 专业必修课程 要求学分: 48

课程代码	课程名称 课程英文名称	学分	教学时数					周学时	开课 学期	建议修 读学期	是否学 位课程	备注
			共计	讲授	实验	实践	上机					
ARCS1019	文书学 Study of Paperwork	3.00	54	54				3.0-0.0	秋	3	是	
ARCS1025	档案信息化概论 Introduction to Archival Information	3.00	54	54				3.0-0.0	春	4	是	
ARCS1047	电子政务概论 Introduction to E-Government	3.00	54	54				3.0-0.0	春	4		
ARCS3018	档案学概论 Introduction to Archeology	3.00	54	54				3.0-0.0	春	4	是	

课程代码	课程名称 课程英文名称	学分	教学时数					周学时	开课 学期	建议修 读学期	是否学 位课程	备注
			共计	讲授	实验	实践	上机					
ARCS1021	科技档案管理学 Scientific & Technological Archives Management Science	3.00	54	54				3.0-0.0	秋	5	是	
ARCS1028	外国档案管理 Archival Management in Foreign Countries	3.00	54	54				3.0-0.0	秋	5		
ARCS2001	档案管理学 Archives Management Science	3.00	72	54	18			3.0-1.0	秋	5	是	
ARCS2011	档案专业英语 English on Archive Studies	3.00	54	54				3.0-0.0	秋	5		
ARCS3011	档案信息资源开发与利用 Development and utilization of Archives information resources	3.00	54	54				3.0-0.0	春	6	是	
ARCS3024	电子文件管理 Electronic Document Management	3.00	54	54				3.0-0.0	春	6	是	
ARCS1031	毕业论文 Graduation Thesis	8.00						+8	春	8		
ARCS3012	毕业实习 Graduation Practice	10.00	+10					+10	春	8		

(2) 专业选修课程 要求学分：24

课程代码	课程名称 课程英文名称	学分	教学时数					周学时	开课 学期	建议修 读学期	是否学 位课程	备注
			共计	讲授	实验	实践	上机					
ARCS1032	秘书学与秘书工作 Secretarial Study & Secretarial Work	2.00	36	36				2.0-0.0	春	4		
ARCS2012	信息网络化基础 Information Networking Basics	2.00	54	36	18			2.0-1.0	春	4		
ARCS3005	公共关系学 Public Relations	2.00	36	36				2.0-0.0	春	4		
ARCS3007	应用写作 Practical Writing	2.00	36	36				2.0-0.0	春	4		
LIBS3007	社会调查方法 Practice of Social Research	2.00	36	36				2.0-0.0	春	4		
ARCS1029	中国档案事业史 History of Chinese Archival Career	2.00	36	36				2.0-0.0	秋	5		
ARCS1050	信息管理研究方法 Information Management Study Method	2.00	36	36				2.0-0.0	秋	5		
ARCS3008	多媒体技术 Multimedia Techniques	2.00	36	36				2.0-0.0	秋	5		
ARCS3009	档案学系列实验 The Series Experiments of Archives	2.00	36		36			0.0-2.0	秋	5		
INRM3013	网络信息检索实务 Practice of Internet Information Retrieval	2.00	36	36				2.0-0.0	秋	5		

课程代码	课程名称 课程英文名称	学分	教学时数					周学时	开课 学期	建议修 读学期	是否学 位课程	备注
			共计	讲授	实验	实践	上机					
LIBS3011	情报学 Information Science	2.00	36	36				2.0-0.0	秋	5		
ARCS1009	Java 程序设计 Java Programming	2.00	54	36	18			2.0-1.0	春	6		
ARCS1044	公文选读 Selected Readings of Official Document	2.00	36	36				2.0-0.0	春	6		
ARCS1045	知识产权法 Intellectual Property Law	2.00	36	36				2.0-0.0	春	6		
ARCS1046	电子政务案例分析 Case Analysis of Electronic Government	2.00	36	36				2.0-0.0	春	6		
ARCS3015	文档管理系统设计 Management Systems	2.00	54	36	18			2.0-1.0	春	6		
ARCS1036	信息经济学 Information Economics	2.00	36	36				2.0-0.0	秋	7		
ARCS1040	机关事务管理 General Affair Management	2.00	36	36				2.0-0.0	秋	7		
ARCS3016	专门档案管理 Special Archives Management	2.00	36	36				2.0-0.0	秋	7		
ARCS3025	网站建设与管理 Website Construction and Management	2.00	36	18	18			2.0-0.0	秋	7		
INRM1031	大众阅读学 Science of Mass Reading	2.00	36	36				2.0-0.0	秋	7		

### 信息资源管理专业:

#### (1) 专业必修课程 要求学分: 51

课程代码	课程名称 课程英文名称	学分	教学时数					周学时	开课 学期	建议修 读学期	是否学 位课程	备注
			共计	讲授	实验	实践	上机					
INRM1021	信息描述 Information Description	3.00	72	54	18			3.0-1.0	秋	3		
INRM1022	信息组织 Information Organization	3.00	72	54	18			3.0-1.0	春	4		
INRM1023	信息网络化基础 Information Networking Basics	3.00	72	54	18			3.0-1.0	春	4		
INRM2021	网络信息管理 Network Information Management	3.00	54	54				3.0-0.0	春	4	是	
INRM2022	信息用户研究 Research of Information User	3.00	54	54				3.0-0.0	春	4		
INRM1026	信息管理专业英语 English on Information Management Speciality	3.00	54	54				3.0-0.0	秋	5		
INRM2019	信息分析预测 Information Analysis & Forecast	3.00	54	54				3.0-0.0	秋	5	是	

课程代码	课程名称 课程英文名称	学分	教学时数					周学时	开课 学期	建议修 读学期	是否学 位课程	备注
			共计	讲授	实验	实践	上机					
INRM2025	数据库程序设计 Database Programming	3.00	72	36	36			2.0-2.0	秋	5	是	
INRM2037	信息系统分析与设计 Information System Analysis & Design	3.00	54	54				3.0-0.0	秋	5	是	
INRM2023	信息产业管理 Information Industry Management	3.00	54	54				3.0-0.0	春	6	是	
LIBS2024	信息计量学 Informetrics	3.00	54	54				3.0-0.0	春	6		
ARCS1031	毕业论文 Graduation Thesis	8.00						+8	春	8		
INRM3015	毕业实习 Graduation Practice	10.00	+10					+10	春	8		

(2) 专业选修课程要求学分: 18

课程代码	课程名称 课程英文名称	学分	教学时数					周学时	开课 学期	建议修 读学期	是否学 位课程	备注
			共计	讲授	实验	实践	上机					
ARCS1009	Java 程序设计 Java Programming	2.00	54	36	18			2.0-1.0	春	4		
ARCS1032	秘书学与秘书工作 Secretarial Study & Secretarial Work	2.00	36	36				2.0-0.0	春	4		
INRM1025	数字出版 Digital Publishing	2.00	36	36				2.0-0.0	春	4		
INRM3006	公共关系学 Public Relations	2.00	36	36				2.0-0.0	春	4		
INRM3007	应用写作 Practical Writing	2.00	36	36				2.0-0.0	春	4		
LIBS3007	社会调查方法 Practice of Social Research	2.00	36	36				2.0-0.0	春	4		
ARCS1036	信息经济学 Information Economics	2.00	36	36				2.0-0.0	秋	5		
ARCS1050	信息管理研究方法 Information Management Study Method	2.00	36	36				2.0-0.0	秋	5		
INRM1045	西方经济学(二) Western Economics (II)	2.00	36	36				2.0-0.0	秋	5		
INRM3010	多媒体技术 Multimedia Techniques	2.00	36	36				2.0-0.0	秋	5		
INRM3013	网络信息检索实务 Practice of Internet Information Retrieval	2.00	36	36				2.0-0.0	秋	5		
LIBS3011	情报学 Information Science	2.00	36	36				2.0-0.0	秋	5		
ARCS1044	公文选读 Selected Readings of Official Document	2.00	36	36				2.0-0.0	春	6		
ARCS1045	知识产权法 Intellectual Property Law	2.00	36	36				2.0-0.0	春	6		

课程代码	课程名称 课程英文名称	学分	教学时数					周学时	开课 学期	建议修 读学期	是否学 位课程	备注
			共计	讲授	实验	实践	上机					
ARCS1046	电子政务案例分析 Case Analysis of Electronic Government	2.00	36	36				2.0-0.0	春	6		
INRM3009	信息咨询与服务 Information Reference & Service	2.00	36	36				2.0-0.0	春	6		
INRM3011	企业竞争情报 Enterprise Competitive Intelligence	2.00	36	36				2.0-0.0	春	6		
LIBS1028	网络营销与电子商务 Electronic Marketing & E-commerce for Tourism	2.00	36	36				2.0-0.0	春	6		
INRM3014	信息资源长期保存 Information Resources Preservation	2.00	36	36				2.0-0.0	秋	7		

#### (四) 开放选修课程 公共选修课程 要求学分：2

学校“公共选修课程”模块中选修。

注：人才培养方案是学校实现人才培养目标和基本要求的总体设计和实施方案，学生必须修读完成本专业培养方案规定的课程及全部教学、实践环节，若在培养方案执行过程中确因专业发展需求进行的微调，学校将在教务管理系统及学生园地中及时更新。

## 社会学专业人才培养方案

### 一、专业介绍

社会学专业属于法学学科大类，是以社会为研究对象的一门专业，它是从社会系统的整体出发，通过研究社会关系和社会行为，探求社会的结构、功能、发生与发展规律。通过该专业的学习，可以分析各种社会现象，研究社会中人的行为，探求如何解决社会问题等。社会学专业研究领域较为广泛，涉及到家庭、学校、企业、国家乃至国际社会等。

### 二、培养目标

旨在将本专业学生培养成为具备社会学专业知识与理论，熟练掌握社会调查方法与技术，毕业后能从事社会调查与分析、社会政策研究与评估、社会管理与规划、社区服务与咨询、社会发展研究与社会预测等工作的社会学专业人才。

### 三、基本培养规格

#### (一) 政治思想与德育方面

热爱社会主义祖国，拥护中国共产党的领导，有为社会主义现代化建设服务，为人民服务，为国家富强、民族昌盛而努力奋斗的志向和责任感；具有国际化视野、创新精神与团队精神；具有敬业爱岗、艰苦奋斗、遵纪守法的品质；具有良好的思想品德、社会公德和职业道德。

## （二）体育方面

具有一定的体育和军事基本知识，掌握科学锻炼身体的基本技能，养成良好的体育锻炼和卫生习惯，受到必要的军事训练，达到国家规定的大学生体育和军事训练合格标准，具备健全的心理和健康的体魄。

## （三）智育方面

本专业学生主要掌握社会学以及相关学科的基本理论、方法和专业知识，接收社会研究和社会调查技能以及表达能力的基本训练，具有理论分析、管理实践、实证调查研究等多方面的基本能力。具体要求如下：

- 1.完整掌握社会学基本理论与知识；
- 2.熟练掌握社会学调查方法及社会统计方法；
- 3.了解中国社会和国情，善于运用社会学理论分析各种社会现象和社会问题；
- 4.具有初步的科学研究能力、较强的论文写作、较强的语言表达能力；
- 5.了解社会学前沿理论及主要研究领域的新进展；
- 6.掌握文献检索、资料查询、以及信息处理的方法，具有一定的实际工作能力；
- 7.英语水平达到《苏州大学普通高等教育本科毕业生学士学位授予工作实施细则（2017年修订）》（苏大教【2017】61号）的相关规定。

## 四、专业核心课程和学位课程

### 1.专业核心课程

社会学概论、社会工作概论、社会心理学（二）、文化人类学、社会统计学、社会学专业英语、西方社会思想史（二）、中国社会思想史（二）、西方古典社会学、发展社会学

### 2.学位课程

社会学概论、社会调查研究方法、社会统计学、社会统计软件（双语）、西方古典社会学、现当代西方社会学、社会心理学（二）（双语）、文化人类学、西方社会思想史（二）、中国社会思想史（二）、社会学专业英语。

## 五、主要实践环节

毕业实习，10周，学分6分。实习时间：第8学期1—10周。实习形式：分散实习。实习单位：机关单位、事业单位、企业单位、社会组织等。实习内容：社会调查、社会管理（人力资源管理）、社会研究、社会服务、社会工作等。

## 六、学分要求和学位授予

课程类别	课程性质	学分	
通识教育课程	通识选修课程	≤4	10
	新生研讨课程		
	公共基础课程	40	
大类基础课程	大类基础课程	37	
专业教学课程 (含实践环节)	专业必修课程	57	
	专业选修课程	14	
开放选修课程	公共选修课程	2	
	跨专业选修课程		
总学分		160	

本专业学制4年，允许学习年限为3~8年。在允许学习年限内，学生必须修满本专业指导性教学计划规定的学分，方可申请毕业，达到学位授予要求者，经申请可授予法学学士学位。

### 七、进入毕业设计（论文）环节学分要求

本专业学生需获得不低于130学分，方可进入毕业设计（论文）环节。

### 八、课程设置

#### （一）通识教育课程

（1）通识选修课程、新生研讨课程 要求学分：10，在通识选修课程、新生研讨课程中选择修读。（“新生研讨课程”不超过4学分）

#### （2）公共基础课程 要求学分：40

课程代码	课程名称 课程英文名称	学分	教学时数					周学时	开课 学期	建议修 读学期	是否学 位课程	备注
			共计	讲授	实验	实践	上机					
00021034	形势与政策 Situation & Policy	2.00	36	36				2.0-0.0	秋	1		网络进阶视频教学，第一学年全程开设。
00041001	大学英语（一） College English I	4.00	72	72				4.0-0.0	秋	1		基础目标（必修10学分）
00041005	英语高级视听 Advanced English Viewing & Listening	2.00	36	36				2.0-0.0	秋	1		提高目标（新生通过英语水平测试）（必修10学分）
00041007	翻译与英语写作 Translation & English Writing	2.00	36	36				2.0-0.0	秋	1		提高目标（新生通过英语水平测试）（必修10学分）
00061001	公共体育（一） Physical Education I	1.00	36			36		0.0-2.0	秋	1		
00270007	计算机信息技术 I Computer Information Technology I	3.00	72	36	36			2.0-2.0	秋	1		一般要求
00270008	计算机信息技术 II Computer Information Technology II	3.00	72	36	36			2.0-2.0	秋	1		较高要求（通过计算机入学测试的学生修读）
00351003	军事技能 Military Practice	1.00	+2					+2	秋	1		新生入学后前两周
00361005	职业生涯规划指导（上） Career Planning Guide I	0.50	18	9		9		0.5-0.5	秋	1		
00041006	英语报刊选读 Select Readings of English Newspapers & Magazines	2.00	36	36				2.0-0.0	春	2		提高目标（新生通过英语水平测试）（必修10学分）
00041028	大学英语（二） College English II	2.00	36	36				2.0-0.0	春	2		基础目标（必修10学分）
00061002	公共体育（二） Physical Education II	1.00	36			36		0.0-2.0	春	2		
00071011	文科数学 Liberal Arts Mathematics	3.00	54	54				3.0-0.0	春	2		

课程代码	课程名称 课程英文名称	学分	教学时数					周学时	开课 学期	建议修 读学期	是否学 位课程	备注
			共计	讲授	实验	实践	上机					
00021015	中国近现代史纲要 Outline of Chinese Modern History	2.00	36	18		18		1.0-1.0	秋	3		
00041003	大学英语（三） College English III	2.00	36	36				2.0-0.0	秋	3		基础目标第 3 学期（必修 10 学分），提 高目标第 1 学期（必修 10 学分）
00041008	英语高级口语 Advanced English Speaking	2.00	36	36				2.0-0.0	秋	3		提高目标（新 生通过英语 水平测试） （必修 10 学 分）（二选一）
00041009	英语影视欣赏 English Film Appreciation	2.00	36	36				2.0-0.0	秋	3		提高目标（新 生通过英语 水平测试） （必修 10 学 分）（二选一）
00061007	公共体育（三） Physical Education III	1.00	36			36		0.0-2.0	秋	3		
00021013	思想道德修养与法律基础 Morality Cultivation & Basics of Law	3.00	54	36		18		2.0-1.0	春	4		
00021021	毛泽东思想和中国特色社 会主义理论体系概论社会 实践（上） Practice of Mao Zedong Thought & Theoretical System of Chinese Socialism I	1.00	+2					+2	春	4		第二学年 暑期
00041004	大学英语（四） College English IV	2.00	36	36				2.0-0.0	春	4		基础目标第 4 学期（必修 10 学分），提 高目标第 2 学期（必修 10 学分）
00041010	中国地方文化英语导读 English Highlight of Local Chinese Culture	2.00	36	36				2.0-0.0	春	4		提高目标（新 生通过英语 水平测试） （必修 10 学 分）（二选一）
00041011	跨文化交际 Intercultural Communication	2.00	36	36				2.0-0.0	春	4		提高目标（新 生通过英语 水平测试） （必修 10 学 分）（二选一）
00061008	公共体育（四） Physical Education IV	1.00	36			36		0.0-2.0	春	4		学生需通过 “国家学生 体质健康标 准”测试
00351001	军事理论 Military Theory	2.00	36	36				2.0-0.0	春	4		



课程代码	课程名称 课程英文名称	学分	教学时数					周学时	开课 学期	建议修 读学期	是否学 位课程	备注
			共计	讲授	实验	实践	上机					
00021030	毛泽东思想和中国特色社 会主义理论体系概论 Introduction to Mao Zedong Thought & Theoretical System of Chinese Socialism	4.00	72	36		36		2.0-2.0	秋	5		
00021014	马克思主义基本原理 Marxism	3.00	54	36		18		2.0-1.0	春	6		
00021022	毛泽东思想和中国特色社 会主义理论体系概论社会 实践（下） Practice of Mao Zedong Thought & Theoretical System of Chinese Socialism II	1.00	+2					+2	春	6		第三学年 暑期
00061011	健康标准测试（一） Health Standard Test I	0.00						0.0-0.0	春	6		
00361006	职业生涯规划指导（下） Career Planning Guide II	0.50	18	9		9		0.5-0.5	春	6		
00061012	健康标准测试（二） Health Standard Test II	0.00						0.0-0.0	春	8		

## （二）大类基础课程 要求学分：37

课程代码	课程名称 课程英文名称	学分	教学时数					周学时	开课 学期	建议修 读学期	是否学 位课程	备注
			共计	讲授	实验	实践	上机					
LASS1001	管理学原理 Principles of Management	3.00	54	54				3.0-0.0	秋	1		
LASS1004	社会调查研究方法 Social Survey Research Methods	3.00	54	54				3.0-0.0	秋	1	是	
SOCW1012	社会学概论 Introduction to Sociology	3.00	54	54				3.0-0.0	秋	1	是	
SOCW3008	社会心理学（二）（双语） Social Psychology (bilingual)	3.00	54	54				3.0-0.0	秋	1	是	
LASS1011	社会工作概论 Introduction to Social Work	3.00	54	54				3.0-0.0	春	2		
SOCW1004	文化人类学 Cultural of Anthropology	3.00	54	54				3.0-0.0	春	2	是	
SOCW1010	政治学原理 Principle of Political Science	3.00	54	54				3.0-0.0	春	2		
SOCY3004	社会统计学 Social Statistics	4.00	72	72				4.0-0.0	春	2	是	
SOCY1004	西方社会思想史（二） History of Western Sociological Thought II	3.00	54	54				3.0-0.0	秋	3	是	
SOCY1005	中国社会思想史（二） History of Chinese Sociological Thought	3.00	54	54				3.0-0.0	秋	3	是	
SOCY2012	社会学专业英语 Specialized English on Socialology	3.00	54	54				3.0-0.0	秋	3	是	
TOUM2003	西方经济学（一） Western Economics I	3.00	54	54				3.0-0.0	秋	3		

### (三) 专业教学课程 (含实践教学环节)

#### (1) 专业必修课程 要求学分: 57

课程代码	课程名称 课程英文名称	学分	教学时数					周学时	开课 学期	建议修 读学期	是否学 位课程	备注
			共计	讲授	实验	实践	上机					
SOCY2011	人口社会学 Sociology of Population	3.00	54	54				3.0-0.0	秋	3		
SOCW2013	社会统计软件 (双语) Statistical Package for Social Science (bilingual)	3.00	72	36	36			2.0-2.0	春	4	是	
SOCY1024	环境社会学 Environmental Sociology	3.00	54	54				3.0-0.0	春	4		
SOCY2020	发展社会学 Developmental Sociology	3.00	54	54				3.0-0.0	春	4		
SOCY3015	社区概论 Introduction to Community Research	3.00	54	54				3.0-0.0	春	4		
SOCY3001	高级统计分析 Advanced statistical analysis	4.00	72	54	18			3.0-1.0	秋	5		
SOCY3016	西方古典社会学 Western Classical Sociology	3.00	54	54				3.0-0.0	秋	5	是	
SOCY3018	社会分层理论 Social Stratification Theory	3.00	54	54				3.0-0.0	秋	5		
SOCY1021	城市社会学 Urban Sociology	3.00	54	54				3.0-0.0	春	6		
SOCY1040	社会学名著选读 Readings in Sociology	3.00	54	54				3.0-0.0	春	6		
SOCY3017	现当代西方社会学 Modern Western Sociology	3.00	54	54				3.0-0.0	春	6	是	
SOCY1022	农村社会学 Rural Sociology	3.00	54	54				3.0-0.0	秋	7		
SOCY2009	社会政策概论 Introduction to Social Policy	3.00	54	54				3.0-0.0	秋	7		
SOCY3019	组织社会学 Organizational sociology	3.00	54	54				3.0-0.0	秋	7		
SOCY1019	毕业实习 Graduation Practice	6.00	+10					+10	春	8		
SOCY1020	毕业论文 Graduation Thesis	8.00	+8					+8	春	8		

#### (2) 专业选修课程 要求学分: 14

课程代码	课程名称 课程英文名称	学分	教学时数					周学时	开课 学期	建议修 读学期	是否学 位课程	备注
			共计	讲授	实验	实践	上机					
SOCW1042	抽样调查专题 Sampling Investigation	2.00	36	36				2.0-0.0	春	4		
SOCY1003	老年社会学 Elderly Sociology	2.00	36	36				2.0-0.0	秋	5		
SOCY1030	家庭社会学 Sociology of the Family	2.00	36	36				2.0-0.0	秋	5		

课程代码	课程名称 课程英文名称	学分	教学时数					周学时	开课 学期	建议修 读学期	是否学 位课程	备注
			共计	讲授	实验	实践	上机					
SOCY3020	经济社会学 Economic Sociology	2.00	36	36				2.0-0.0	秋	5		
SOCW1035	当代社会问题 Contemporary Social Issue	2.00	36	36				2.0-0.0	春	6		
SOCY1038	中国社会学史 History of Chinese Sociology	2.00	36	36				2.0-0.0	春	6		
SOCW1020	非营利组织专题 Non-profit Organization	2.00	36	36				2.0-0.0	秋	7		
SOCY1029	法律社会学 Legal Sociology	2.00	36	36				2.0-0.0	秋	7		
SOCY1031	科学社会学 Sociology of Science	2.00	36	36				2.0-0.0	秋	7		
SOCY1034	社会行政 Social Administration	2.00	36	36				2.0-0.0	秋	7		

#### （四）开放选修课程 公共选修课程 要求学分：2

学校“公共选修课程”模块中选修。

注：人才培养方案是学校实现人才培养目标和基本要求的总体设计和实施方案，学生必须修读完成本专业培养方案规定的课程及全部教学、实践环节，若在培养方案执行过程中确因专业发展需求进行的微调，学校将在教务管理系统及学生园地中及时更新。

## 社会工作专业人才培养方案

### 一、专业介绍

社会工作专业属于法学学科大类，是应用性专业。该专业以助人自助为核心理念，以个案工作、小组工作、社区工作等为工作方法，旨在为案主提供专业服务，帮助案主解决在与环境互动过程中所产生的各种问题，以预防社会问题，维护社会秩序。

### 二、培养目标

本专业培养学生成为具备社会工作专业理论，熟练掌握社会工作介入方法与技能，毕业后能在社会工作研究、社会工作评估、社会工作行政等领域独立开展理论研究工作，并能在社会工作各个专业领域从事实践工作的专业人才。

### 三、基本培养规格

#### （一）政治思想与德育方面

热爱社会主义祖国，拥护中国共产党的领导，有为社会主义现代化建设服务，为人民服务，为国家富强、民族昌盛而努力奋斗的志向和责任感；具有国际化视野、创新精神与团队精神；具有敬业爱岗、艰苦奋斗、遵纪守法的品质；具有良好的思想品德、社会公德和职业道德。

## （二）体育方面

具有一定的体育和军事基本知识，掌握科学锻炼身体的基本技能，养成良好的体育锻炼和卫生习惯，受到必要的军事训练，达到国家规定的大学生体育和军事训练合格标准，具备健全的心理和健康的体魄。

## （三）智育方面

本专业学生主要学习社会工作的基本理论，树立社会工作的价值理念，学习和掌握开展社会工作的方法与技能。学生要具备进行社会调查研究的方法与技能，了解党和政府的重大方针、政策、法律和法规，掌握理论分析、实证研究、社会工作实践等多方面的基本能力。具体而言，应获得以下几方面的知识和能力：葛

- 1.熟练掌握社会工作的基本理论与基本知识；葛
- 2.熟练掌握社会工作的各种技能和方法；
- 3.善于运用社会工作理论、知识和方法帮助困难人群走出困境，使他们正常生活并获得发展；葛
- 4.熟练掌握社会调查方法、技能、社会统计方法；葛
- 5.了解党和政府的重大方针、政策、法律和法规，有通过社会工作实践和社会工作研究影响社会政策的价值取向和基本能力；葛
- 6.具有初步的科学研究能力，善于了解国情，善于分析各种社会现象和问题；
- 7.具有较强的论文写作和语言表达能力；葛
- 8.掌握文件检索、资料查询的方法；葛
- 9.熟练掌握一门外语，利用外语获取新知识和对外交流。

## 四、专业核心课程和学位课程

### 1.专业核心课程

小组社会工作方法、个案社会工作方法、人类行为与社会环境、社区社会工作方法、社会工作专业英语、社会工作概论、社会学概论、文化人类学、社会心理学（二）、社会调查研究方法

### 2.学位课程

社会工作概论、社会调查研究方法、社会统计学、社会心理学（二）、社会保障学、社会工作专业英语、个案社会工作方法、小组社会工作方法、社区社会工作方法、社会统计软件应用（双语）。

## 五、主要实践环节

毕业实习，10周，学分6分。实习时间：第8学期1—10周。实习形式：分散实习。实习单位：机关单位、事业单位、企业单位、社会组织（社工机构）等。实习内容：个案社会工作、小组社会工作、社区工作、社会项目策划、行政管理（人力资源管理）、社会调查、社会服务等。

## 六、学分要求和学位授予

课程类别	课程性质	学分	
通识教育课程	通识选修课程	≤4	10
	新生研讨课程		
	公共基础课程	40	
大类基础课程	大类基础课程	37	
专业教学课程 (含实践环节)	专业必修课程	59	
	专业选修课程	12	
开放选修课程	公共选修课程	2	
	跨专业选修课程		
总学分		160	

本专业学制4年，允许学习年限为3~8年。在允许学习年限内，学生必须修满本专业指导性教学计划规定的学分，方可申请毕业，达到学位授予要求者，经申请可授予法学学士学位。

## 七、进入毕业设计（论文）环节学分要求

本专业学生需获得不低于130学分，方可进入毕业设计（论文）环节。

## 八、课程设置

### （一）通识教育课程

（1）**通识选修课程、新生研讨课程 要求学分：10**，在通识选修课程、新生研讨课程中选择修读。（“新生研讨课程”不超过4学分）

### （2）公共基础课程 要求学分：40

课程代码	课程名称 课程英文名称	学分	教学时数					周学时	开课 学期	建议修 读学期	是否学 位课程	备注
			共计	讲授	实验	实践	上机					
00021034	形势与政策 Situation & Policy	2.00	36	36				2.0-0.0	秋	1		网络进阶视频教学，第一年全程开设。
00041001	大学英语（一） College English I	4.00	72	72				4.0-0.0	秋	1		基础目标（必修10学分）
00041005	英语高级视听 Advanced English Viewing & Listening	2.00	36	36				2.0-0.0	秋	1		提高目标（新生通过英语水平测试）（必修10学分）
00041007	翻译与英语写作 Translation & English Writing	2.00	36	36				2.0-0.0	秋	1		提高目标（新生通过英语水平测试）（必修10学分）
00061001	公共体育（一） Physical Education I	1.00	36			36		0.0-2.0	秋	1		
00270007	计算机信息技术 I Computer Information Technology I	3.00	72	36	36			2.0-2.0	秋	1		一般要求
00270008	计算机信息技术 II Computer Information Technology II	3.00	72	36	36			2.0-2.0	秋	1		较高要求（通过计算机入学测试的学生修读）

课程代码	课程名称 课程英文名称	学分	教学时数					周学时	开课 学期	建议修 读学期	是否学 位课程	备注
			共计	讲授	实验	实践	上机					
00351003	军事技能 Military Practice	1.00	+2					+2	秋	1		新生入学后 前两周
00361005	职业生涯规划指导（上） Career Planning Guide I	0.50	18	9		9		0.5-0.5	秋	1		
00041006	英语报刊选读 Select Readings of English Newspapers & Magazines	2.00	36	36				2.0-0.0	春	2		提高目标（新 生通过英语水 平测试）（必修 10 学分）
00041028	大学英语（二） College English II	2.00	36	36				2.0-0.0	春	2		基础目标（必 修 10 学分）
00061002	公共体育（二） Physical Education II	1.00	36			36		0.0-2.0	春	2		
00071011	文科数学 Liberal Arts Mathematics	3.00	54	54				3.0-0.0	春	2		
00021015	中国近现代史纲要 Outline of Chinese Modern History	2.00	36	18		18		1.0-1.0	秋	3		
00041003	大学英语（三） College English III	2.00	36	36				2.0-0.0	秋	3		基础目标第 3 学期（必修 10 学分），提 高目标第 1 学期（必修 10 学分）
00041008	英语高级口语 Advanced English Speaking	2.00	36	36				2.0-0.0	秋	3		提高目标（新 生通过英语水 平测试） （必修 10 学 分）（二选一）
00041009	英语影视欣赏 English Film Appreciation	2.00	36	36				2.0-0.0	秋	3		提高目标（新 生通过英语水 平测试） （必修 10 学 分）（二选一）
00061007	公共体育（三） Physical Education III	1.00	36			36		0.0-2.0	秋	3		
00021013	思想道德修养与法律基础 Morality Cultivation & Basics of Law	3.00	54	36		18		2.0-1.0	春	4		
00021021	毛泽东思想和中国特色社 会主义理论体系概论社会 实践（上） Practice of Mao Zedong Thought & Theoretical System of Chinese Socialism I	1.00	+2					+2	春	4		第二学年 暑期
00041004	大学英语（四） College English IV	2.00	36	36				2.0-0.0	春	4		基础目标第 4 学期（必修 10 学分），提 高目标第 2 学期（必修 10 学分）
00041010	中国地方文化英语导读 English Highlight of Local Chinese Culture	2.00	36	36				2.0-0.0	春	4		提高目标（新 生通过英语水 平测试） （必修 10 学 分）（二选一）

课程代码	课程名称 课程英文名称	学分	教学时数					周学时	开课 学期	建议修 读学期	是否学 位课程	备注
			共计	讲授	实验	实践	上机					
00041011	跨文化交际 Intercultural Communication	2.00	36	36				2.0-0.0	春	4		提高目标(新 生通过英语 水平测试) (必修10学 分)(二选一)
00061008	公共体育(四) Physical Education IV	1.00	36			36		0.0-2.0	春	4		学生需通过 “国家学生体 质健康标准” 测试
00351001	军事理论 Military Theory	2.00	36	36				2.0-0.0	春	4		
00021030	毛泽东思想和中国特色社 会主义理论体系概论 Introduction to Mao Zedong Thought & Theoretical System of Chinese Socialism	4.00	72	36		36		2.0-2.0	秋	5		
00021014	马克思主义基本原理 Marxism	3.00	54	36		18		2.0-1.0	春	6		
00021022	毛泽东思想和中国特色社 会主义理论体系概论社会 实践(下) Practice of Mao Zedong Thought & Theoretical System of Chinese Socialism II	1.00	+2					+2	春	6		第三学年 暑期
00061011	健康标准测试(一) Health Standard Test I	0.00						0.0-0.0	春	6		
00361006	职业生涯规划指导(下) Career Planning Guide II	0.50	18	9		9		0.5-0.5	春	6		
00061012	健康标准测试(二) Health Standard Test II	0.00						0.0-0.0	春	8		

## (二) 大类基础课程 要求学分: 37

课程代码	课程名称 课程英文名称	学分	教学时数					周学时	开课 学期	建议修 读学期	是否学 位课程	备注
			共计	讲授	实验	实践	上机					
LASS1004	社会调查研究方法 Social Survey Research Methods	3.00	54	54				3.0-0.0	秋	1	是	
SOCW1045	管理学原理 Principles of Management	3.00	54	54				3.0-0.0	秋	1		
SOCW1048	社会学概论 Introduction to Sociology	3.00	54	54				3.0-0.0	秋	1		
SOCW3007	社会心理学(二) Social Psychology II	3.00	54	54				3.0-0.0	秋	1	是	
SOCW1004	文化人类学 Cultural of Anthropology	3.00	54	54				3.0-0.0	春	2		
SOCW1010	政治学原理 Principle of Political Science	3.00	54	54				3.0-0.0	春	2		
SOCW1015	社会工作概论 Introduction to Social Work	3.00	54	54				3.0-0.0	春	2	是	

课程代码	课程名称 课程英文名称	学分	教学时数					周学时	开课 学期	建议修 读学期	是否学 位课程	备注
			共计	讲授	实验	实践	上机					
SOCY3004	社会统计学 Social Statistics	4.00	72	72				4.0-0.0	春	2	是	
LASS2016	社会保障学 Introduction to Social Security	3.00	54	54				3.0-0.0	秋	3	是	
SOCW1011	西方社会学概论 Western Sociology	3.00	54	54				3.0-0.0	秋	3		
SOCW2021	社会统计软件应用(双语) SPSS Software Application (bilingual)	3.00	72	36	36			2.0-2.0	秋	3	是	
TOUM2003	西方经济学(一) Western Economics I	3.00	54	54				3.0-0.0	秋	3		

### (三) 专业教学课程(含实践教学环节)

#### (1) 专业必修课程 要求学分: 59

课程代码	课程名称 课程英文名称	学分	教学时数					周学时	开课 学期	建议修 读学期	是否学 位课程	备注
			共计	讲授	实验	实践	上机					
SOCW3015	社会工作专业英语 Specialized English on Social Work	3.00	54	54				3.0-0.0	秋	3	是	
SOCW3022	社会工作理论 Social Work Theory	3.00	54	54				3.0-0.0	秋	3		
SOCW1024	人类行为与社会环境 Human Behavior & Social Environment	3.00	54	54				3.0-0.0	春	4		
SOCW3001	个案社会工作方法 Case Work	3.00	54	54				3.0-0.0	春	4	是	
SOCW3004	小组社会工作方法 Methods of Group Social Work	3.00	54	54				3.0-0.0	春	4	是	
SOCW3006	社区社会工作方法 Methods of Community Social Work	3.00	54	54				3.0-0.0	春	4	是	
SOCW1019	民政工作概论 Introduction to Civil Affairs	3.00	54	54				3.0-0.0	秋	5		
SOCW2022	社会工作行政 Social Work Administration	3.00	54	54				3.0-0.0	秋	5		
SOCW3016	社会工作伦理 Social Work Ethics	3.00	54	54				3.0-0.0	秋	5		
SOCW3023	社会工作实务(含实践) Social Work Practice	3.00	54	54				3.0-0.0	秋	5		
SOCW3024	社会福利思想 Thoughts of Social Welfare	3.00	54	54				3.0-0.0	秋	5		
SOCW1018	当代社会问题 Contemporary Social Issue	3.00	54	54				3.0-0.0	春	6		
SOCW2017	社会工作政策与法规 Social Work Policies & Regulations	3.00	54	54				3.0-0.0	春	6		
SOCW2012	社会工作评估 Social Work Assessment	3.00	54	54				3.0-0.0	秋	7		



课程代码	课程名称 课程英文名称	学分	教学时数					周学时	开课 学期	建议修 读学期	是否学 位课程	备注
			共计	讲授	实验	实践	上机					
SOCW3005	社会工作督导 Social Work Supervision	3.00	54	54				3.0-0.0	秋	7		
SOCW3025	毕业实习 Graduation Practice	6.00	+6					+6	春	8		
SOCW3026	毕业论文 Graduation Thesis	8.00	+8					+8	春	8		

## (2) 专业选修课程 要求学分：12

课程代码	课程名称 课程英文名称	学分	教学时数					周学时	开课 学期	建议修 读学期	是否学 位课程	备注
			共计	讲授	实验	实践	上机					
SOCW1020	非营利组织专题 Non-profit Organization	2.00	36	36				2.0-0.0	春	6		
SOCW1027	农村社会工作 Rural Social Work	2.00	36	36				2.0-0.0	春	6		
SOCW1029	家庭社会工作 Family Work	2.00	36	36				2.0-0.0	春	6		
SOCW1031	青少年社会工作 Social Work with Adolescents	2.00	36	36				2.0-0.0	春	6		
SOCW1032	老年社会工作 Gerontological Social Work	2.00	36	36				2.0-0.0	春	6		
SOCW1022	学校社会工作 School Social Work	2.00	36	36				2.0-0.0	秋	7		
SOCW1033	矫正社会工作 Remedial Social Work	2.00	36	36				2.0-0.0	秋	7		
SOCW1040	企业社会责任 Corporate	2.00	36	36				2.0-0.0	秋	7		
SOCW1041	医疗社会工作 Medical Social Work	2.00	36	36				2.0-0.0	秋	7		

## (四) 开放选修课程 公共选修课程 要求学分：2

学校“公共选修课程”模块中选修。

注：人才培养方案是学校实现人才培养目标和基本要求的总体设计和实施方案，学生必须修读完成本专业培养方案规定的课程及全部教学、实践环节，若在培养方案执行过程中确因专业发展需求进行的微调，学校将在教务管理系统及学生园地中及时更新。

# 劳动与社会保障专业人才培养方案

## 一、专业介绍

1998年教育部在新修的高等教育专业目录中新增劳动与社会保障专业，与土地管理、卫生事业管理等同属管理学门类公共管理学科，旨在培养适应社会主义市场经济体制的劳动和社会保障专业的高级专门人才。苏州大学是全国最早开设劳动与社会保障专业的12所高校之一。

## 二、培养目标

劳动与社会保障专业培养德、智、体全面发展，具有劳动与社会保障管理专业知识和能力，能在机关事业和各类企业、社会组织中从事劳动就业、社会保障经办管理、人力资源管理与咨询服务等工作的复合型专业人才。毕业生具有较为扎实宽广的劳动和社会保障管理理论知识和专业技能，掌握政府、企业和各相关机构中所需的劳动保障管理理论和实践中所涉及的科学研究能力和计算机应用能力，具备一定的专业研究素质和实践操作能力。毕业生主要在政府机关、事业单位、工青妇等群众团体、城乡基层劳动与社会保障管理、社会救助和社会福利服务机构、各类企业及社会组织中从事劳动就业、社会保障经办管理、人力资源管理与咨询服务、社会救助与社会福利管理与服务、相关行业的科研与教学工作。

## 三、基本培养规格与要求

### （一）政治思想与德育方面

1.热爱社会主义国家，拥护中国共产党领导，努力学习马列主义、毛泽东思想、邓小平理论、“三个代表”重要思想和科学发展观基本理论，逐步树立辩证唯物主义和历史唯物主义的世界观。

2.积极参加社会实践，接受必要的军事训练，有为祖国富强、民族昌盛而奋斗的志向和责任感，愿为社会主义现代化服务，为人民服务。

3.热爱科学事业，有良好的学习习惯，养成理论联系实际，刻苦求实，善于合作和勇于创新的科学精神。

4.具有良好的思想品德修养和心理素质，遵纪守法。

### （二）体育方面

1.了解体育的基本知识，掌握科学锻炼身体的基本技能，达到国家规定的大学生体育合格标准。

2.养成良好的体育锻炼和卫生习惯，具备健全的心理和健康的体魄，能够履行建设祖国和保卫祖国的神圣义务。

### （三）智育方面

要求学生具有较为宽厚的专业背景，全面、系统地掌握管理学、经济学、社会学、法学等相关专业的基本理论、基础知识和基本技能；了解国内外劳动与社会保障理论及实践的历史和现状；了解国情，并能在此基础上作出一定的科学研究和理论探索。熟练掌握社会调查方法和技能及社会统计方法，具备运用现代技术手段进行调查分析和实践操作的能力。英语、数学、计算机能力较高，计算机水平通过江苏省计算机等级考试一级。了解党和政府的重大方针、政策、法律、法规，具备一定的政策宣传能力和研究能力，有较强的实际工作能力、社交能力和创意策划能力。具备劳动与社会保障行政管理、民政管理、人力资源管理、社会保障基金管理等工作能力，能从事政府相关部门、大中型企事业单位的劳动与社会保障等方面的工作。

## 四、专业核心课程和学位课程

### 1.专业核心课程

社会保障学、劳动经济学、社会保险、劳动法与社会保障法（二）、风险管理、社会保障基金管理、人力资源管理（一）、管理学原理、公共政策学、金融学（一）

## 2. 学位课程

管理学原理、社会保障学、金融学（一）、社会保障基金管理、人力资源管理（一）、劳动法与社会保障法（二）、劳动经济学、风险管理、社会保险、公共政策学

## 五、主要实践环节

课程见习、毕业实习

## 六、学分要求和学位授予

课程类别	课程性质	学分	
通识教育课程	通识选修课程	≤4	10
	新生研讨课程		
	公共基础课程	40	
大类基础课程	大类基础课程	30	
专业教学课程 (含实践环节)	专业必修课程	60	
	专业选修课程	18	
开放选修课程	公共选修课程	2	
	跨专业选修课程		
总学分			160

本专业学制4年，允许学习年限为3~8年。在允许学习年限内，学生必须修满本专业指导性教学计划规定的学分，方可申请毕业，达到学位授予要求者，经申请可授予管理学学士学位。

## 七、进入毕业设计（论文）环节学分要求

本专业学生需获得不低于130学分，方可进入毕业设计（论文）环节。

## 八、课程设置

### （一）通识教育课程

（1）**通识选修课程、新生研讨课程 要求学分：10**，在通识选修课程、新生研讨课程中选择修读。（“新生研讨课程”不超过4学分）

### （2）公共基础课程 要求学分：40

课程代码	课程名称 课程英文名称	学分	教学时数					周学时	开课 学期	建议修 读学期	是否学 位课程	备注
			共计	讲授	实验	实践	上机					
00021034	形势与政策 Situation & Policy	2.00	36	36				2.0-0.0	秋	1		网络进阶视频教学，第一学年全程开设。
00041001	大学英语（一） College English I	4.00	72	72				4.0-0.0	秋	1		基础目标（必修10学分）
00041005	英语高级视听 Advanced English Viewing & Listening	2.00	36	36				2.0-0.0	秋	1		提高目标（新生通过英语水平测试）（必修10学分）
00041007	翻译与英语写作 Translation & English Writing	2.00	36	36				2.0-0.0	秋	1		提高目标（新生通过英语水平测试）（必修10学分）
00061001	公共体育（一） Physical Education I	1.00	36			36		0.0-2.0	秋	1		

课程代码	课程名称 课程英文名称	学分	教学时数					周学时	开课 学期	建议修 读学期	是否学 位课程	备注
			共计	讲授	实验	实践	上机					
00270007	计算机信息技术 I Computer Information Technology I	3.00	72	36	36			2.0-2.0	秋	1		一般要求
00270008	计算机信息技术 II Computer Information Technology II	3.00	72	36	36			2.0-2.0	秋	1		较高要求(通 过计算机入 学测试的学 生修读)
00351003	军事技能 Military Practice	1.00	+2					+2	秋	1		新生入学后 前两周
00361005	职业生涯规划指导 (上) Career Planning Guide I	0.50	18	9		9		0.5-0.5	秋	1		
00041006	英语报刊选读 Select Readings of English Newspapers & Magazines	2.00	36	36				2.0-0.0	春	2		提高目标(新 生通过英语水 平测试)(必修 10 学分)
00041028	大学英语 (二) College English II	2.00	36	36				2.0-0.0	春	2		基础目标(必 修 10 学分)
00061002	公共体育 (二) Physical Education II	1.00	36			36		0.0-2.0	春	2		
00071011	文科数学 Liberal Arts Mathematics	3.00	54	54				3.0-0.0	春	2		
00021015	中国近现代史纲要 Outline of Chinese Modern History	2.00	36	18		18		1.0-1.0	秋	3		
00041003	大学英语 (三) College English III	2.00	36	36				2.0-0.0	秋	3		基础目标第 3 学期(必修 10 学分), 提 高目标第 1 学期(必修 10 学分)
00041008	英语高级口语 Advanced English Speaking	2.00	36	36				2.0-0.0	秋	3		提高目标(新 生通过英语 水平测试) (必修 10 学 分)(二选一)
00041009	英语影视欣赏 English Film Appreciation	2.00	36	36				2.0-0.0	秋	3		提高目标(新 生通过英语 水平测试) (必修 10 学 分)(二选一)
00061007	公共体育 (三) Physical Education III	1.00	36			36		0.0-2.0	秋	3		
00021013	思想道德修养与法律基础 Morality Cultivation & Basics of Law	3.00	54	36		18		2.0-1.0	春	4		
00021021	毛泽东思想和中国特色社 会主义理论体系概论社会 实践 (上) Practice of Mao Zedong Thought & Theoretical System of Chinese Socialism I	1.00						+2	春	4		第二学年 暑期

课程代码	课程名称 课程英文名称	学分	教学时数					周学时	开课 学期	建议修 读学期	是否学 位课程	备注
			共计	讲授	实验	实践	上机					
00041004	大学英语（四） College English IV	2.00	36	36				2.0-0.0	春	4		基础目标第4学期（必修10学分），提高目标第2学期（必修10学分）
00041010	中国地方文化英语导读 English Highlight of Local Chinese Culture	2.00	36	36				2.0-0.0	春	4		提高目标（新生通过英语水平测试）（必修10学分）（二选一）
00041011	跨文化交际 Intercultural Communication	2.00	36	36				2.0-0.0	春	4		提高目标（新生通过英语水平测试）（必修10学分）（二选一）
00061008	公共体育（四） Physical Education IV	1.00	36			36		0.0-2.0	春	4		学生需通过“国家学生体质健康标准”测试
00351001	军事理论 Military Theory	2.00	36	36				2.0-0.0	春	4		
00021030	毛泽东思想和中国特色社会主义理论体系概论 Introduction to Mao Zedong Thought & Theoretical System of Chinese Socialism	4.00	72	36		36		2.0-2.0	秋	5		
00021014	马克思主义基本原理 Marxism	3.00	54	36		18		2.0-1.0	春	6		
00021022	毛泽东思想和中国特色社会主义理论体系概论社会实践（下） Practice of Mao Zedong Thought & Theoretical System of Chinese Socialism II	1.00						+2	春	6		第三学年暑期
00061011	健康标准测试（一） Health Standard Test I	0.00						0.0-0.0	春	6		
00361006	职业生涯规划指导（下） Career Planning Guide II	0.50	18	9		9		0.5-0.5	春	6		
00061012	健康标准测试（二） Health Standard Test II	0.00						0.0-0.0	春	8		

## （二）大类基础课程 要求学分：30

课程代码	课程名称 课程英文名称	学分	教学时数					周学时	开课 学期	建议修 读学期	是否学 位课程	备注
			共计	讲授	实验	实践	上机					
HIST1016	中国传统文化（二） Traditional Chinese Culture II	2.00	36	36				2.0-0.0	秋	1		
LASS1001	管理学原理 Principles of Management	3.00	54	54				3.0-0.0	秋	1	是	
SOCW1046	社会学 Sociology	3.00	54	54				3.0-0.0	秋	1		

课程代码	课程名称 课程英文名称	学分	教学时数					周学时	开课 学期	建议修 读学期	是否学 位课程	备注
			共计	讲授	实验	实践	上机					
SOCW1047	人口学 Demography	3.00	54	54				3.0-0.0	秋	1		
LASS1006	公共管理学 Public Administration	2.00	36	36				2.0-0.0	春	2		
LASS1007	统计学 Principles of Statistics	3.00	54	54				3.0-0.0	春	2		
LASS4002	微观经济学 Microeconomics	2.00	36	36				2.0-0.0	春	2		
LASS4003	会计学（一） Accounting I	3.00	54	54				3.0-0.0	春	2		
LASS1010	管理心理学（二） Management Psychology II	2.00	36	36				2.0-0.0	秋	3		
LASS4001	社会调查研究方法 Practice of Social Research	2.00	36	36				2.0-0.0	秋	3		
LASS4004	宏观经济学 Macroeconomics	2.00	36	36				2.0-0.0	秋	3		
SOCW2021	社会统计软件应用（双语） SPSS Software Application (bilingual)	3.00	72	36	36			2.0-2.0	秋	3		

### （三）专业教学课程（含实践教学环节）

#### （1）专业必修课程 要求学分：60

课程代码	课程名称 课程英文名称	学分	教学时数					周学时	开课 学期	建议修 读学期	是否学 位课程	备注
			共计	讲授	实验	实践	上机					
LASS2016	社会保障学 Introduction to Social Security	3.00	54	54				3.0-0.0	春	2	是	
LASS1008	公共经济学 Public Economics	2.00	36	36				2.0-0.0	秋	3		
LASS1030	行政法学 Administrative Law	2.00	36	36				2.0-0.0	秋	3		
LASS4005	金融学（一） Finance I	3.00	54	54				3.0-0.0	秋	3	是	
LASS2017	劳动经济学 Labor Economics	3.00	54	54				3.0-0.0	春	4	是	
LASS2019	劳动法与社会保障法（二） Labor Law & Social Security Law II	3.00	54	54				3.0-0.0	春	4	是	
LASS2027	人力资源管理（一） Human Resources Management I	3.00	54	54				3.0-0.0	春	4	是	
LASS3021	社会保障基金管理 Management of Social Security Fund	3.00	54	54				3.0-0.0	春	4	是	
LASS4007	风险管理 Risk Management	3.00	54	54				3.0-0.0	春	4	是	
LASS1035	财政与税收 Public Finance & Tax	2.00	36	36				2.0-0.0	秋	5		
LASS2024	社会救助与社会福利 Social Assistance & Social Welfare	3.00	54	54				3.0-0.0	秋	5		

课程代码	课程名称 课程英文名称	学分	教学时数					周学时	开课 学期	建议修 读学期	是否学 位课程	备注
			共计	讲授	实验	实践	上机					
LASS2030	保险学原理（一） Insurance Principle(I)	2.00	36	36				2.0-0.0	秋	5		
LASS3018	社会保险 Social Insurance	3.00	54	54				3.0-0.0	秋	5	是	
LASS2022	计量经济学 Econometrics	3.00	54	54				3.0-0.0	春	6		
LASS4009	社会保障专业英语 Labor & Social Security Professional English	3.00	54	54				3.0-0.0	春	6		
LASS4010	公共政策学 Public Policy	3.00	54	54				3.0-0.0	春	6	是	
LASS2034	毕业实习（二） Graduation Practice(II)	8.00						+8	春	8		
LASS2035	毕业设计（论文） Graduation Design (Thesis)	8.00						+8	春	8		

**(2) 专业选修课程 要求学分：18**

课程代码	课程名称 课程英文名称	学分	教学时数					周学时	开课 学期	建议修 读学期	是否学 位课程	备注
			共计	讲授	实验	实践	上机					
LASS1032	劳动关系 Labor Relationship	2.00	36	36				2.0-0.0	秋	5		
LASS1033	员工福利 Employee Benefits	2.00	36	36				2.0-0.0	秋	5		
LASS1034	薪酬管理 Salary Management	2.00	36	36				2.0-0.0	秋	5		
LASS1037	组织行为和领导学 Organization Behavior & Leadership	2.00	36	36				2.0-0.0	秋	5		
LASS1038	工作岗位研究 Study on Work & Position	2.00	36	36				2.0-0.0	秋	5		
LASS1047	社会保障会计与财务管理 Social Security Accounting & Financial Management	2.00	36	36				2.0-0.0	秋	5		
LASS1036	劳动社会学 Labor Sociology	2.00	36	36				2.0-0.0	春	6		
LASS1041	绩效考核与绩效管理 Performance Appraisal & Management	2.00	36	36				2.0-0.0	春	6		
LASS1042	劳动与社会保障专业统计 Professional Statistics for Labor & Social Security	2.00	36	36				2.0-0.0	春	6		
LASS1044	投资学 Investments	2.00	36	36				2.0-0.0	春	6		
LASS1045	社会保障制度国际比较 International Comparison for Social Security Systems	2.00	36	36				2.0-0.0	春	6		
LASS1046	社保管理信息系统 Management Information Systems for Social Security	2.00	36	36				2.0-0.0	春	6		
HIST2049	西方社会保障史 The History Of West World Security System	2.00	36	36				2.0-0.0	秋	7		

课程代码	课程名称 课程英文名称	学分	教学时数					周学时	开课 学期	建议修 读学期	是否学 位课程	备注
			共计	讲授	实验	实践	上机					
LASS1031	发展与就业 Development & Employment	2.00	36	36				2.0-0.0	秋	7		
LASS1039	职业安全与卫生 Occupational Safety & Health	2.00	36	36				2.0-0.0	秋	7		
LASS1043	保险精算 Actuarial Science for Insurance	2.00	36	36				2.0-0.0	秋	7		
LASS2036	社会工作实务（含实践） Social Work Practice	2.00	36	36				2.0-0.0	秋	7		

#### （四）开放选修课程 公共选修课程 要求学分：2

学校“公共选修课程”模块中选修。

注：人才培养方案是学校实现人才培养目标和基本要求的总体设计和实施方案，学生必须修读完成本专业培养方案规定的课程及全部教学、实践环节，若在培养方案执行过程中确因专业发展需求进行的微调，学校将在教务管理系统及学生园地中及时更新。



# 旅游管理专业人才培养方案

## 一、专业介绍

旅游管理专业是随着我国旅游经济的发展、旅游产业的发育而建立的一个新型学科。在我国，这门学科的产生只有二十年的时间，但已成为管理学科体系中的一个重要的学科部门。旅游管理已与工商管理并列，是管理学下的一级学科。

旅游管理专业培养新形势下具有旅游管理专业知识，较好的思想道德品质和综合素质，具备较强的综合职业能力和发展基础，能在各级旅游行政管理部门、旅游企事业单位从事旅游管理工作的各类专门人才。本专业学生主要学习旅游管理方面的基本理论和基本知识，接受旅游经营管理方面的基本训练，具有分析和解决问题的能力的基本能力。

## 二、培养目标

旅游管理专业主要培养适应现代旅游业发展需要，具有全球视野和系统的旅游管理专业知识，并具有人文素质、创新意识、创业精神、实践能力和社会责任，能在各类旅游相关企业事业单位以及教育和研究机构等从事经营、管理、策划、咨询、服务等工作的应用型、复合型专业人才。毕业生应具有放眼全球的国际视野和扎实宽广的旅游管理基础理论，掌握政府、企业和各相关机构旅游管理实践所涉及各类知识和方法，并对旅游管理相关前沿问题有一定的了解，具备一定旅游科学研究能力。主要去向包括：游行政管理部门、旅行社、旅游景区、旅游咨询公司、旅游电子商务企业、旅游规划策划机构、主题公园的旅游经济管理和企业管理工作等；或旅游与休闲行业的自主创业。

## 三、基本培养规格

### （一）政治思想和德育方面

1.热爱社会主义国家，拥护中国共产党领导，努力学习马列主义、毛泽东思想、邓小平理论、“三个代表”重要思想和科学发展观基本理论，逐步树立辩证唯物主义和历史唯物主义的世界观。

2.积极参加社会实践，接受必要的军事训练，有为祖国富强、民族昌盛而奋斗的志向和责任感，愿为社会主义现代化服务，为人民服务。

3.热爱科学事业，有良好的学习习惯，养成理论联系实际，刻苦求实，善于合作和勇于创新的科学精神。

4.具有良好的思想品德修养和心理素质，遵纪守法。

### （二）体育方面

1.了解体育的基本知识，掌握锻炼身体的基本技能，达到国家规定的大学生体育合格标准。

2.养成良好的体育锻炼和卫生习惯，身心健康。

### （三）智育方面

本专业学生主要学习旅游管理方面的基本理论和基本知识，接受旅游经营管理方面的基本训练，掌握分析和解决旅游管理问题的基本能力。熟悉我国关于旅游业发展的方针、政策和法规，了解国内外旅游业和现代服务业的发展趋势。学生应掌握较为扎实的旅游管

理实际应用与操作技能，具备系统的旅游管理基础理论知识，熟悉各类旅游管理过程及相关技术，能够适应新形势下对旅游管理的需求。能用理论指导实践，强化实践操作技能。英语、计算机能力较高，英语水平达到《苏州大学普通高等教育本科毕业生学士学位授予工作实施细则（2017年修订）》（苏大教【2017】61号）的相关规定。

#### 四、专业核心课程和学位课程

##### 1.专业核心课程

管理学原理、市场营销学（一）、旅游学原理、旅游心理学、旅游经济学、饭店管理原理、旅游规划、旅游英语、旅行社管理、旅游法教程

##### 2.学位课程

管理学原理、旅游学原理、市场营销学（一）、旅游心理学、旅游规划、饭店管理原理、旅游经济学、旅游英语。

#### 五、主要实践环节

包括旅游行业调查和旅游企业业务实习；集中实习时间安排在第六学期，3月—6月，不少于16周。

#### 六、学分要求和学位授予

课程类别	课程性质	学分	
通识教育课程	通识选修课程	≤4	10
	新生研讨课程		
	公共基础课程	40	
大类基础课程	大类基础课程	31	
专业教学课程 (含实践环节)	专业必修课程	59	
	专业选修课程	18	
开放选修课程	公共选修课程	2	
	跨专业选修课程		
总学分		160	

本专业学制4年，允许学习年限为3~8年。在允许学习年限内，学生必须修满本专业指导性教学计划规定的学分，方可申请毕业，达到学位授予要求者，经申请可授予管理学学士学位。

#### 七、进入毕业设计（论文）环节学分要求

本专业学生需获得不低于120学分，方可进入毕业设计（论文）环节。

#### 八、课程设置

##### （一）通识教育课程

（1）**通识选修课程、新生研讨课程 要求学分：10**，在通识选修课程、新生研讨课程中选择修读。（“新生研讨课程”不超过4学分）

（2）**公共基础课程 要求学分：40**

课程代码	课程名称 课程英文名称	学分	教学时数					周学时	开课 学期	建议修 读学期	是否学 位课程	备注
			共计	讲授	实验	实践	上机					
00021034	形势与政策 Situation & Policy	2.00	36	36				2.0-0.0	秋	1		网络进阶视频教学, 第一学年全程开设。
00041001	大学英语(一) College English I	4.00	72	72				4.0-0.0	秋	1		基础目标(必修10学分)
00041005	英语高级视听 Advanced English Viewing & Listening	2.00	36	36				2.0-0.0	秋	1		提高目标(新生通过英语水平测试)(必修10学分)
00041007	翻译与英语写作 Translation & English Writing	2.00	36	36				2.0-0.0	秋	1		提高目标(新生通过英语水平测试)(必修10学分)
00061001	公共体育(一) Physical Education I	1.00	36			36		0.0-2.0	秋	1		
00270007	计算机信息技术 I Computer Information Technology I	3.00	72	36	36			2.0-2.0	秋	1		一般要求
00270008	计算机信息技术 II Computer Information Technology II	3.00	72	36	36			2.0-2.0	秋	1		较高要求(通过计算机入学测试的学生修读)
00351003	军事技能 Military Practice	1.00	+2					+2	秋	1		新生入学后前两周
00361005	职业生涯规划指导(上) Career Planning Guide I	0.50	18	9		9		0.5-0.5	秋	1		
00041006	英语报刊选读 Select Readings of English Newspapers & Magazines	2.00	36	36				2.0-0.0	春	2		提高目标(新生通过英语水平测试)(必修10学分)
00041028	大学英语(二) College English II	2.00	36	36				2.0-0.0	春	2		基础目标(必修10学分)
00061002	公共体育(二) Physical Education II	1.00	36			36		0.0-2.0	春	2		
00071011	文科数学 Liberal Arts Mathematics	3.00	54	54				3.0-0.0	春	2		
00021015	中国近现代史纲要 Outline of Chinese Modern History	2.00	36	18		18		1.0-1.0	秋	3		
00041003	大学英语(三) College English III	2.00	36	36				2.0-0.0	秋	3		基础目标第3学期(必修10学分), 提高目标第1学期(必修10学分)
00041008	英语高级口语 Advanced English Speaking	2.00	36	36				2.0-0.0	秋	3		提高目标(新生通过英语水平测试)(必修10学分)(二选一)
00041009	英语影视欣赏 English Film Appreciation	2.00	36	36				2.0-0.0	秋	3		提高目标(新生通过英语水平测试)(必修10学分)(二选一)

课程代码	课程名称 课程英文名称	学分	教学时数					周学时	开课 学期	建议修 读学期	是否学 位课程	备注
			共计	讲授	实验	实践	上机					
00061007	公共体育（三） Physical Education III	1.00	36			36		0.0-2.0	秋	3		
00021013	思想道德修养与法律基础 Morality Cultivation & Basics of Law	3.00	54	36		18		2.0-1.0	春	4		
00021021	毛泽东思想和中国特色社 会主义理论体系概论社会 实践（上） Practice of Mao Zedong Thought & Theoretical System of Chinese Socialism I	1.00						+2	春	4		第二学年 暑期
00041004	大学英语（四） College English IV	2.00	36	36				2.0-0.0	春	4		基础目标第 4 学期（必修 10 学分），提 高目标第 2 学期（必修 10 学分）
00041010	中国地方文化英语导读 English Highlight of Local Chinese Culture	2.00	36	36				2.0-0.0	春	4		提高目标（新 生通过英语 水平测试） （必修 10 学 分）（二选一）
00041011	跨文化交际 Intercultural Communication	2.00	36	36				2.0-0.0	春	4		提高目标（新 生通过英语 水平测试） （必修 10 学 分）（二选一）
00061008	公共体育（四） Physical Education IV	1.00	36			36		0.0-2.0	春	4		学生需通过 “国家学生体 质健康标准” 测试
00351001	军事理论 Military Theory	2.00	36	36				2.0-0.0	春	4		
00021030	毛泽东思想和中国特色社 会主义理论体系概论 Introduction to Mao Zedong Thought & Theoretical System of Chinese Socialism	4.00	72	36		36		2.0-2.0	秋	5		
00021022	毛泽东思想和中国特色社 会主义理论体系概论社会 实践（下） Practice of Mao Zedong Thought & Theoretical System of Chinese Socialism II	1.00						+2	春	6		第三学年暑 期
00061011	健康标准测试（一） Health Standard Test I	0.00						0.0-0.0	春	6		
00361006	职业生涯规划指导（下） Career Planning Guide II	0.50	18	9		9		0.5-0.5	春	6		
00021014	马克思主义基本原理 Marxism	3.00	54	36		18		2.0-1.0	秋	7		
00061012	健康标准测试（二） Health Standard Test II	0.00						0.0-0.0	春	8		

(二) 大类基础课程 要求学分: 31

课程代码	课程名称 课程英文名称	学分	教学时数					周学时	开课 学期	建议修 读学期	是否学 位课程	备注
			共计	讲授	实验	实践	上机					
LASS1001	管理学原理 Principles of Management	3.00	54	54				3.0-0.0	秋	1	是	
TOUM1008	日语(上)(旅游专业) Tourism Japanese	4.00	72	72				4.0-0.0	秋	1		
TOUM1002	中国文化史 Cultural History Of China	3.00	54	54				3.0-0.0	春	2		
TOUM1009	日语(下)(旅游专业) Tourism Japanese	4.00	72	72				4.0-0.0	春	2		
ARCS1005	管理信息系统 Management Information System	3.00	54	54				3.0-0.0	秋	3		
TOUM2003	西方经济学(一) Western Economics I	3.00	54	54				3.0-0.0	秋	3		
TOUM2004	统计学原理 Principles of Statistics	3.00	54	54				3.0-0.0	秋	3		
TOUM2010	旅游法教程 Introduction of Tourism Law	3.00	54	54				3.0-0.0	秋	3		
LASS1005	社会调查研究方法(一) Research Methods of Social Survey I	2.00	36	36				2.0-0.0	春	4		
TOUM2007	市场营销学(一) Tourism Marketing I	3.00	54	54				3.0-0.0	春	4	是	

(三) 专业教学课程(含实践教学环节)

(1) 专业必修课程 要求学分: 59

课程代码	课程名称 课程英文名称	学分	教学时数					周学时	开课 学期	建议修 读学期	是否学 位课程	备注
			共计	讲授	实验	实践	上机					
TOUM1048	旅游学原理 Principle of Tourism	3.00	54	54				3.0-0.0	秋	1	是	
TOUM1015	旅游心理学 Tourism Psychology	3.00	54	54				3.0-0.0	春	2	是	
TOUM1038	中国旅游文化 Chinese Tourism Culture	2.00	36	36				2.0-0.0	秋	3		
TOUM3016	旅游经济学 Tourism Economics	3.00	54	54				3.0-0.0	秋	3	是	
TOUM1011	旅游英语 Tourism English	2.00	36	36				2.0-0.0	春	4	是	
TOUM2009	旅行社管理 Travel Agency Operation & Management	2.00	36	36				2.0-0.0	春	4		
TOUM2017	旅游会计学 Accounting in Travel & Tourism Industry	3.00	54	54				3.0-0.0	春	4		
TOUM3020	饭店管理原理 The Theories & Principles of Hotel Management	3.00	54	54				3.0-0.0	春	4	是	
TOUM1014	旅游资源与开发 Tourism Resource & Exploitation	3.00	72	36	36			2.0-2.0	秋	5		

课程代码	课程名称 课程英文名称	学分	教学时数					周学时	开课 学期	建议修 读学期	是否学 位课程	备注
			共计	讲授	实验	实践	上机					
TOUM1021	现代旅游接待规程 Modern Tourism Reception Skills	2.00	36	36				2.0-0.0	秋	5		双语
TOUM2018	旅游财务管理 Finance & Funding in Travel & Tourism Industry	3.00	54	54				3.0-0.0	秋	5		
TOUM1058	毕业实习 Graduation Practice	16.00						+16	春	6		
TOUM1059	旅游景观审美与设计 Aesthetic and Design of Tourism Landscape	3.00	54	54				3.0-0.0	秋	7		
TOUM2011	旅游规划 Tourism Programming	3.00	54	54				3.0-0.0	秋	7	是	
TOUM1019	毕业设计（论文） Graduation Design (Thesis)	8.00						+8	春	8		

**(2) 专业选修课程 要求学分：18**

课程代码	课程名称 课程英文名称	学分	教学时数					周学时	开课 学期	建议修 读学期	是否学 位课程	备注
			共计	讲授	实验	实践	上机					
TOUM1034	旅游产品开发与线路设计 Design & Planning of Tourism Product	2.00	36	36				2.0-0.0	秋	5		
TOUM1046	旅游韩国语（一） Tourism Korean(I)	2.00	36	36				2.0-0.0	秋	5		
TOUM1051	旅游消费行为研究 Consumer Behavior in Tourism	2.00	36	36				2.0-0.0	秋	5		
TOUM1060	日本旅游 Japan Tourism	2.00	36	36				2.0-0.0	秋	5		
TOUM2001	旅游文物鉴赏 Appreciation of Tourism Cultural Relics	2.00	36	36				2.0-0.0	秋	5		
TOUM2020	中国古代旅游 Chinese Ancient Tourism	2.00	36	36				2.0-0.0	秋	5		
TOUM2024	北美旅游 North America Tourism	2.00	36	36				2.0-0.0	秋	5		
TOUM1006	世界著名游览地赏析 Appreciation of World Famous Tourist Sites	2.00	36	36				2.0-0.0	秋	7		
TOUM1029	导游业务 Tour-guide Operations	2.00	36	36				2.0-0.0	秋	7		
TOUM1055	中西建筑与园林 Chinese and Western Architecture and Landscape	2.00	36	36				2.0-0.0	秋	7		
TOUM2021	中国近现代旅游 Chinese Modern Tourism	2.00	36	36				2.0-0.0	秋	7		
TOUM2022	韩国旅游 Korea Tourism	2.00	36	36				2.0-0.0	秋	7		
TOUM2023	港澳台旅游 Hong Kong and Macao Tourism	2.00	36	36				2.0-0.0	秋	7		

课程代码	课程名称 课程英文名称	学分	教学时数					周学时	开课 学期	建议修 读学期	是否学 位课程	备注
			共计	讲授	实验	实践	上机					
TOUM2025	导游与国际旅游领队 International tour-guides	2.00	36	36				2.0-0.0	秋	7		
TOUM1003	计算机辅助设计 Computer-Aided Design	2.00	54	18				1.0-2.0	春	8		
TOUM1030	会展服务与管理 Conference Exhibition Service and Management	2.00	36	36				2.0-0.0	春	8		
TOUM1040	景区经营管理 Scenic Spots Operations Management	2.00	36	36				2.0-0.0	春	8		
TOUM1050	旅游地理学 Tourism Geography	2.00	36	36				2.0-0.0	春	8		
TOUM2005	酒品知识与酒吧管理 Beverage Introduction and Bar Management	2.00	36	36				2.0-0.0	春	8		
TOUM2026	大洋洲旅游 Oceania Tourism	2.00	36	36				2.0-0.0	春	8		

#### （四）开放选修课程 公共选修课程 要求学分：2

学校“公共选修课程”模块中选修。

注：人才培养方案是学校实现人才培养目标和基本要求的总体设计和实施方案，学生必须修读完成本专业培养方案规定的课程及全部教学、实践环节，若在培养方案执行过程中确因专业发展需求进行的微调，学校将在教务管理系统及学生园地中及时更新。

## 04 外国语学院

外国语学院现有英语(English)、英语(师范)(English<Education>)、翻译(Translation)、日语(Japanese)、俄语(Russian)、法语(French)、朝鲜语(Korean)、德语(German)、西班牙语(Spanish)等九个本科专业

### 英语专业人才培养方案

#### 一、专业介绍

英语专业隶属外国语学院的英语语言文学学科。该学科自1990年开始被批准为江苏省重点学科,具备一级学科硕士和博士学位授予权。英语专业2006年建设成为江苏省特色专业,2012年获评江苏省“十二五”高等学校重点专业。

#### 二、培养目标

培养德、智、体、美全面发展,具有良好的综合素质、扎实的英语语言基本功、厚实的英语语言文学知识和必要的相关专业知识,具备社会主义人文精神,符合国家经济建设和社会发展需要的创新型、复合型英语专业人才,能够在教育、外事、旅游、涉外经贸部门和企业、科研院所及政府机构中从事相关业务和管理工作。

#### 三、基本培养规格与要求

##### (一) 政治思想与德育方面

热爱社会主义祖国,拥护中国共产党领导,具有较高的政治觉悟和理论水平;有为我国现代化建设服务、为人民服务、为祖国富强和民族昌盛而奋斗的志向及责任感;遵纪守法,勤勉敬业,具有团结合作的优良品行和素质;培养社会主义核心价值观,养成良好的社会公德和职业道德。

##### (二) 体育方面

具有比较全面的体育和军事基本知识,掌握科学锻炼身体的技能,养成良好的体育锻炼和卫生习惯,达到国家规定的大学生体育锻炼和军训合格标准。

##### (三) 智育方面

掌握所学专业的语言、文学及相关人文和科技方面的基础知识,拥有较强的学习能力;具有扎实的英语语言基本功、较熟练的听说读写译技能及创新能力;能够从事并胜任与所学专业相关的业务工作,有较出色的实践能力;了解我国国情和所学语言国家的社会和文化,有较强的跨文化交际能力;掌握文献检索、资料查询以及运用现代信息技术获得相关信息的基本方法,具备一定的科学研究能力。毕业论文综合分数达70分以上。

#### 四、专业核心课程和学位课程

##### 1. 专业核心课程

综合英语(一)~(六)、英语语法(一)~(二)、英语语音、英语视听说(一)~(四)、英语读写(一)~(四)、英语学术论文写作、英国文学、美国文学、对比语言学、语言学



概论（英语）、跨文化交际、基础英/汉笔译、中级英/汉笔译、英/汉口译。

## 2. 学位课程

综合英语（一）（二）（三）（四）、英语语音、英国文学、英语学术论文写作、基础英/汉笔译、语言学概论（英语）、美国文学、二外（法/日/德/韩/西/俄）（一）（二）。

## 五、主要实践环节

包括毕业实习（2 学分）和毕业论文（8 学分）。

## 六、学分要求和学位授予

课程类别	课程性质	学分	
通识教育课程	通识选修课程	≤4	10
	新生研讨课程		
	公共基础课程	30	
大类基础课程	大类基础课程	69	
专业教学课程 (含实践环节)	专业必修课程	36	
	专业选修课程	13	
开放选修课程	公共选修课程	2	
	跨专业选修课程		
总学分		160	

本专业学制 4 年，允许学习年限为 3~8 年。在允许学习年限内，学生必须修满本专业指导性教学计划规定的学分，方可申请毕业，达到学位授予要求者，经申请可授予文学学士学位。

## 七、进入毕业设计（论文）环节学分要求

本专业学生需获得不低于 120 学分，方可进入毕业设计（论文）环节。

## 八、课程设置

### （一）通识教育课程

（1）**通识选修课程、新生研讨课程 要求学分：10**，在通识选修课程、新生研讨课程中选择修读。（“新生研讨课程”不超过 4 学分）

### （2）公共基础课程 要求学分：30

课程代码	课程名称 课程英文名称	学分	教学时数					周学时	开课 学期	建议修 读学期	是否学 位课程	备注
			共计	讲授	实验	实践	上机					
00021034	形势与政策 Situation & Policy	2.00	36	36				2.0-0.0	秋	1		网络进阶视频教学，第一年全程开设。
00061001	公共体育（一） Physical Education I	1.00	36			36		0.0-2.0	秋	1		
00270007	计算机信息技术 I Computer Information Technology I	3.00	72	36	36			2.0-2.0	秋	1		一般要求
00270008	计算机信息技术 II Computer Information Technology II	3.00	72	36	36			2.0-2.0	秋	1		较高要求（通过计算机入学测试的学生修读）

课程代码	课程名称 课程英文名称	学分	教学时数					周学时	开课 学期	建议修 读学期	是否学 位课程	备注
			共计	讲授	实验	实践	上机					
00351003	军事技能 Military Practice	1.00	+2					+2	秋	1		新生入学后 前两周
00361005	职业生涯规划指导（上） Career Planning Guide I	0.50	18	9		9		0.5-0.5	秋	1		
00061002	公共体育（二） Physical Education II	1.00	36			36		0.0-2.0	春	2		
00071011	文科数学 Liberal Arts Mathematics	3.00	54	54				3.0-0.0	春	2		
00021013	思想道德修养与法律基础 Morality Cultivation & Basics of Law	3.00	54	36		18		2.0-1.0	秋	3		
00061007	公共体育（三） Physical Education III	1.00	36			36		0.0-2.0	秋	3		
00351001	军事理论 Military Theory	2.00	36	36				2.0-0.0	秋	3		
00021015	中国近现代史纲要 Outline of Chinese Modern History	2.00	36	18		18		1.0-1.0	春	4		
00021021	毛泽东思想和中国特色社 会主义理论体系概论社会 实践（上） Practice of Mao Zedong Thought & Theoretical System of Chinese Socialism I	1.00						+2	春	4		第二学年暑 期
00061008	公共体育（四） Physical Education IV	1.00	36			36		0.0-2.0	春	4		学生需通过 “国家学生体 质健康标准” 测试
00021014	马克思主义基本原理 Marxism	3.00	54	36		18		2.0-1.0	秋	5		
00021022	毛泽东思想和中国特色社 会主义理论体系概论社会 实践（下） Practice of Mao Zedong Thought & Theoretical System of Chinese Socialism II	1.00						+2	春	6		第三学年暑 期
00021030	毛泽东思想和中国特色社 会主义理论体系概论 Introduction to Mao Zedong Thought & Theoretical System of Chinese Socialism	4.00	72	36		36		2.0-2.0	春	6		
00061011	健康标准测试（一） Health Standard Test I	0.00						0.0-0.0	春	6		
00361006	职业生涯规划指导（下） Career Planning Guide II	0.50	18	9		9		0.5-0.5	春	6		
00061012	健康标准测试（二） Health Standard Test II	0.00						0.0-0.0	春	8		

(二) 大类基础课程 要求学分: 69

课程代码	课程名称 课程英文名称	学分	教学时数					周学时	开课 学期	建议修 读学期	是否学 位课程	备注
			共计	讲授	实验	实践	上机					
ENGL1001	综合英语(一) Comprehensive English I	6.00	108	108				6.0-0.0	秋	1	是	
ENGL1040	英语视听说(一) English Listening and Speaking I	2.00	36	36				2.0-0.0	秋	1		
ENGL1041	英语读写(一) English Reading and Writing I	2.00	36	36				2.0-0.0	秋	1		
ENGL2001	英语语音 English Phonetics	1.00	36	36				2.0-0.0	秋	1	是	
ENGL1002	综合英语(二) Comprehensive English II	6.00	108	108				6.0-0.0	春	2	是	
ENGL1042	英语视听说(二) English Listening and Speaking II	2.00	36	36				2.0-0.0	春	2		
ENGL1043	英语读写(二) English Reading and Writing II	2.00	36	36				2.0-0.0	春	2		
ENGL1003	综合英语(三) Comprehensive English III	6.00	108	108				6.0-0.0	秋	3	是	
ENGL1044	英语视听说(三) English Listening and Speaking III	2.00	36	36				2.0-0.0	秋	3		
ENGL1045	英语读写(三) English Reading and Writing III	2.00	36	36				2.0-0.0	秋	3		
ENGL1048	英语语法(一) English Grammar I	2.00	36	36				2.0-0.0	秋	3		
ENGL1004	综合英语(四) Comprehensive English IV	6.00	108	108				6.0-0.0	春	4	是	
ENGL1012	二外(法)(一) Second Foreign Language (French) I	3.00	72	72				4.0-0.0	春	4	是	
ENGL1014	二外(日)(一) Second Foreign Language (Japanese) I	3.00	72	72				4.0-0.0	春	4	是	
ENGL1016	二外(韩)(一) Second Foreign Language Korean (I)	3.00	72	72				4.0-0.0	春	4	是	
ENGL1018	二外(俄)(一) Second Foreign Language Russian (I)	3.00	72	72				4.0-0.0	春	4	是	
ENGL1020	二外(德)(一) Second Foreign Language German (I)	3.00	72	72				4.0-0.0	春	4	是	
ENGL1026	二外(西)(一) Second Foreign Language (Spanish) I	3.00	72	72				4.0-0.0	春	4	是	
ENGL1046	英语视听说(四) English Listening and Speaking IV	2.00	36	36				2.0-0.0	春	4		
ENGL1047	英语读写(四) English Reading and Writing IV	2.00	36	36				2.0-0.0	春	4		
ENGL1049	英语语法(二) English Grammar II	2.00	36	36				2.0-0.0	春	4		
ENGL1013	二外(法)(二) Second Foreign Language (French) II	3.00	72	72				4.0-0.0	秋	5	是	

课程代码	课程名称 课程英文名称	学分	教学时数					周学时	开课 学期	建议修 读学期	是否学 位课程	备注
			共计	讲授	实验	实践	上机					
ENGL1015	二外(日)(二) Second Foreign Language (Japanese) II	3.00	72	72				4.0-0.0	秋	5	是	
ENGL1017	二外(韩)(二) Second Foreign Language Korean (II)	3.00	72	72				4.0-0.0	秋	5	是	
ENGL1019	二外(俄)(二) Second Foreign Language Russian (II)	3.00	72	72				4.0-0.0	秋	5	是	
ENGL1021	二外(德)(二) Second Foreign Language German (II)	3.00	72	72				4.0-0.0	秋	5	是	
ENGL1027	二外(西)(二) Second Foreign Language Spanish(II)	3.00	72	72				4.0-0.0	秋	5	是	
ENGL2071	综合英语(五) Comprehensive English V	3.00	72	72				4.0-0.0	秋	5		
ENGL1028	二外(西)(三) Second Foreign Language Spanish(III)	3.00	72	72				4.0-0.0	春	6		
ENGL2022	二外(法)(三) Second Foreign Language (French) III	3.00	72	72				4.0-0.0	春	6		
ENGL2024	二外(日)(三) Second Foreign Language Japanese (III)	3.00	72	72				4.0-0.0	春	6		
ENGL2026	二外(韩)(三) Second Foreign Language Korean (III)	3.00	72	72				4.0-0.0	春	6		
ENGL2028	二外(俄)(三) Second Foreign Language Russian (III)	3.00	72	72				4.0-0.0	春	6		
ENGL2030	二外(德)(三) Second Foreign Language German (III)	3.00	72	72				4.0-0.0	春	6		
ENGL2072	综合英语(六) Comprehensive English VI	3.00	72	72				4.0-0.0	春	6		
ENGL3019	英语学术论文写作 English Thesis Writing	2.00	36	36				2.0-0.0	春	6	是	
ENGL2014	高级英语散文赏析 Readings in English Essays	4.00	72	72				4.0-0.0	秋	7		
ENGL1029	二外(西)(四) Second Foreign Language Spanish(IV)	3.00	72	72				4.0-0.0	秋	7		
ENGL2023	二外(法)(四) Second Foreign Language (French) IV	3.00	72	72				4.0-0.0	秋	7		
ENGL2025	二外(日)(四) Second Foreign Language Japanese(IV)	3.00	72	72				4.0-0.0	秋	7		
ENGL2027	二外(韩)(四) Second Foreign Language Korean (IV)	3.00	72	72				4.0-0.0	秋	7		

课程代码	课程名称 课程英文名称	学分	教学时数					周学时	开课 学期	建议修 读学期	是否学 位课程	备注
			共计	讲授	实验	实践	上机					
ENGL2029	二外（俄）（四） Second Foreign Language Russian(IV)	3.00	72	72				4.0-0.0	秋	7		
ENGL2031	二外（德）（四） Second Foreign Language German(IV)	3.00	72	72				4.0-0.0	秋	7		

### （三）专业教学课程（含实践教学环节）

#### （1）专业必修课程 要求学分：36

课程代码	课程名称 课程英文名称	学分	教学时数					周学时	开课 学期	建议修 读学期	是否学 位课程	备注
			共计	讲授	实验	实践	上机					
ENGL2019	英语国家概况 General Study on English-Speaking Countries	2.00	36	36				2.0-0.0	秋	1		
ENGL2012	基础英/汉笔译 Elementary English-Chinese Translation	2.00	36	36				2.0-0.0	春	2	是	
ENGL2015	英语词汇学 Lexicology	2.00	36	36				2.0-0.0	春	2		
ENGL2046	跨文化交际 Intercultural Communication	2.00	36	36				2.0-0.0	春	2		
ENGL2016	语言学概论（英语） An Introduction to Linguistics (English)	2.00	36	36				2.0-0.0	秋	3	是	
ENGL2013	中级英/汉笔译 Intermediate Chinese-English Translation	2.00	36	36				2.0-0.0	春	4		
ENGL2017	英国文学 British Literature	2.00	36	36				2.0-0.0	秋	5	是	“深化类课程”，为各方向免推研究生所必修
ENGL2020	英语修辞学 English Rhetoric	2.00	36	36				2.0-0.0	秋	5		
ENGL2021	英/汉口译 English-Chinese Interpretation	2.00	36	36				2.0-0.0	秋	5		
ENGL2018	美国文学 American Literature	2.00	36	36				2.0-0.0	春	6	是	
ENGL2085	对比语言学 Contrastive Linguistics	2.00	36	36				2.0-0.0	春	6		“深化类课程”，为各方向免推研究生所必修
ENGL2034	高级英语视听说 Advanced Listening, Viewing & Speaking	2.00	36	36				2.0-0.0	秋	7		
ENGL3002	英语文体学 English Stylistics	2.00	36	36				2.0-0.0	秋	7		
ENGL2075	毕业设计（论文） Graduation Design (Thesis)	8.00						+8	春	8		
ENGL2095	实习 Practice	2.00						+8	春	8		

## (2) 专业选修课程 要求学分: 13

课程代码	课程名称 课程英文名称	学分	教学时数					周学时	开课 学期	建议修 读学期	是否学 位课程	备注
			共计	讲授	实验	实践	上机					
ENGL2070	互联网英语学习入门 Internet for English Learning ABC	2.00	36	36				2.0-0.0	秋	1		
ENGL2042	英语教育心理学 Psychology of English Education	2.00	36	36				2.0-0.0	秋	3		
ENGL2055	旅游英语 Tourism English	2.00	36	36				2.0-0.0	秋	3		
ENGL2037	会谈口译 Liaison Interpreting	2.00	36	36				2.0-0.0	春	4		
ENGL2048	翻译简史 A Brief Study on Translation History	2.00	36	36				2.0-0.0	春	4		
ENGL2039	影视翻译 Film & Video Translation	2.00	36	36				2.0-0.0	秋	5		
ENGL2044	中国传统文化 Traditional Chinese Culture	2.00	36	36				2.0-0.0	秋	5		
TRAN2009	翻译理论 Translation Theory	2.00	36	36				2.0-0.0	秋	5		
TRAN3002	新闻翻译 News Translation	2.00	36	36				2.0-0.0	秋	5		
ENGL2043	英语教学法 English Language Teaching Methodology	2.00	36	36				2.0-0.0	春	6		
ENGL2049	应用语言学 Applied Linguistics	2.00	36	36				2.0-0.0	春	6		
ENGL2052	商务英语 Business English	2.00	36	36				2.0-0.0	春	6		
ENGL2057	市场营销 Marketing	2.00	36	36				2.0-0.0	春	6		
ENGL2058	国际贸易理论与实务(一) International Trade Theory &Practice I	2.00	36	36				2.0-0.0	春	6		
TRAN3007	高级笔译 Advanced Translation	2.00	36	36				2.0-0.0	春	6		
ENGL2059	国际贸易理论与实务(二) International Trade Theory & Practice (II)	2.00	36	36				2.0-0.0	秋	7		
ENGL3015	莎士比亚作品欣赏 Introduction to Shakespeare	2.00	36	36				2.0-0.0	秋	7		
TRAN3008	高级口译 Advanced Interpreting	2.00	36	36				2.0-0.0	秋	7		

## (四) 开放选修课程 公共选修课程 要求学分: 2

学校“公共选修课程”模块中选修。

注：人才培养方案是学校实现人才培养目标和基本要求的总体设计和实施方案，学生必须修读完成本专业培养方案规定的课程及全部教学、实践环节，若在培养方案执行过程中确因专业发展需求进行的微调，学校将在教务管理系统及学生园地中及时更新。

# 英语（师范）专业人才培养方案

## 一、专业介绍

英语（师范）专业隶属外国语学院英语语言文学学科。该学科自 1990 年开始被批准为江苏省重点学科，具备一级学科硕士和博士学位授予权。英语专业（含英语师范）2006 年建设成为江苏省特色专业，2012 年获评江苏省“十二五”高等学校重点专业。

## 二、培养目标

培养德、智、体、美全面发展，具有良好的综合素质、扎实的英语语言基本功、厚实的英语语言文学知识和过硬的专业能力，具备先进的教育理念、良好的教育能力和一定的研究能力，符合国家经济建设和社会发展需要的高素质中学英语教师。

## 三、基本培养规格与要求

### （一）政治思想与德育方面

热爱社会主义祖国，拥护中国共产党领导，具有较高的政治觉悟和理论水平；有为我国现代化建设服务、为人民服务、为祖国富强和民族昌盛而奋斗的志向及责任感；遵纪守法，勤勉敬业，具有团结合作的优良品行和素质；培养社会主义核心价值观，养成良好的社会公德和职业道德。

### （二）体育方面

具有比较全面的体育和军事基本知识，掌握科学锻炼身体的技能，养成良好的体育锻炼和卫生习惯，达到国家规定的大学生体育锻炼和军训合格标准。

### （三）智育方面

掌握所学专业的语言、文学及相关人文和教育等方面的基础知识，拥有较强的学习能力；具有扎实的英语语言基本功、宽广的知识面、较强的教学实践能力及创新能力和良好的教育专业素养；了解我国国情和所学语言国家的社会和文化，有较强的跨文化交际能力；掌握文献检索、资料查询以及运用现代信息技术获得相关信息的基本方法，具备一定的科学研究能力。毕业论文综合分数达 70 分以上。

## 四、专业核心课程和学位课程

### 1. 专业核心课程

综合英语（一）~（六）、英语语法（一）~（二）、英语语音、英语视听说（一）~（四）、英语读写（一）~（四）、英语学术论文写作、英语教育心理学、英语教学法、应用语言学、语言学概论（英语）、英国文学、美国文学、跨文化交际。

### 2. 学位课程

综合英语（一）（二）（三）（四）、英语语音、英语学术论文写作、语言学概论（英语）、美国文学、英国文学、二外（法/日/德/韩/西/俄）（一）（二）。

## 五、主要实践环节

共 12 学分，包括毕业论文（8 学分），每学年 2 次的教育见习，目的是观摩英语课堂，了解教学流程；和第 7 学期的教育实习（4 学分），目的是走进中学课堂，开展英语教学实

践和班主任工作与教育研习（6周），目的是巩固教育实习成果，提高教育研究能力。

## 六、学分要求和学位授予

课程类别	课程性质	学分	
通识教育课程	通识选修课程	≤4	10
	新生研讨课程		
	公共基础课程	42	
大类基础课程	大类基础课程	67	
专业教学课程 (含实践环节)	专业必修课程	26	
	专业选修课程	13	
开放选修课程	公共选修课程	2	
	跨专业选修课程		
总学分			160

本专业学制4年，允许学习年限为3~8年。在允许学习年限内，学生必须修满本专业指导性教学计划规定的学分，方可申请毕业，达到学位授予要求者，经申请可授予文学学士学位。

## 七、进入毕业设计（论文）环节学分要求

本专业学生需获得不低于120学分，方可进入毕业设计（论文）环节。

## 八、课程设置

### （一）通识教育课程

（1）**通识选修课程、新生研讨课程 要求学分：10**，在通识选修课程、新生研讨课程中选择修读。（“新生研讨课程”不超过4学分）

### （2）公共基础课程 要求学分：42

课程代码	课程名称 课程英文名称	学分	教学时数					周学时	开课 学期	建议修 读学期	是否学 位课程	备注
			共计	讲授	实验	实践	上机					
00021034	形势与政策 Situation & Policy	2.00	36	36				2.0-0.0	秋	1		网络进阶视频教学，第一学年全程开设。
00061001	公共体育（一） Physical Education I	1.00	36			36		0.0-2.0	秋	1		
00181003	教师口语 Pedagogic Spoken Language	1.00	36	36				2.0-0.0	秋	1		
00270007	计算机信息技术 I Computer Information Technology I	3.00	72	36	36			2.0-2.0	秋	1		一般要求
00270008	计算机信息技术 II Computer Information Technology II	3.00	72	36	36			2.0-2.0	秋	1		较高要求（通过计算机入学测试的学生修读）
00351003	军事技能 Military Practice	1.00	+2					+2	秋	1		新生入学后前两周
00361005	职业生涯规划指导（上） Career Planning Guide I	0.50	18	9		9		0.5-0.5	秋	1		
00061002	公共体育（二） Physical Education II	1.00	36			36		0.0-2.0	春	2		



课程代码	课程名称 课程英文名称	学分	教学时数					周学时	开课 学期	建议修 读学期	是否学 位课程	备注
			共计	讲授	实验	实践	上机					
00071011	文科数学 Liberal Arts Mathematics	3.00	54	54				3.0-0.0	春	2		
00181004	书法基础 Calligraphy Basics	1.00	36	36				2.0-0.0	春	2		
00021013	思想道德修养与法律基础 Morality Cultivation & Basics of Law	3.00	54	36		18		2.0-1.0	秋	3		
00061007	公共体育（三） Physical Education III	1.00	36			36		0.0-2.0	秋	3		
00181006	中学生认知与学习 Cognition & Learning of Middle School Student	2.00	54	54				3.0-0.0	秋	3		
00351001	军事理论 Military Theory	2.00	36	36				2.0-0.0	秋	3		
00021015	中国近现代史纲要 Outline of Chinese Modern History	2.00	36	18		18		1.0-1.0	春	4		
00021021	毛泽东思想和中国特色社 会主义理论体系概论社会 实践（上） Practice of Mao Zedong Thought & Theoretical System of Chinese Socialism I	1.00						+2	春	4		第二学年 暑期
00061008	公共体育（四） Physical Education IV	1.00	36			36		0.0-2.0	春	4		学生需通过 “国家学生 体质健康标 准”测试
00181007	教育学原理 Principles of Education	2.00	54	54				3.0-0.0	春	4		
00181008	有效教学 Effective Teaching	2.00	36	36				2.0-0.0	春	4		
00021014	马克思主义基本原理 Marxism	3.00	54	36		18		2.0-1.0	秋	5		
00181009	教师教育技术 Educational Technology for Teacher	2.00	54	36	18			2.0-1.0	秋	5		
00021022	毛泽东思想和中国特色社 会主义理论体系概论社会 实践（下） Practice of Mao Zedong Thought & Theoretical System of Chinese Socialism II	1.00						+2	春	6		第三学年 暑期
00021030	毛泽东思想和中国特色社 会主义理论体系概论 Introduction to Mao Zedong Thought & Theoretical System of Chinese Socialism	4.00	72	36		36		2.0-2.0	春	6		
00061011	健康标准测试（一） Health Standard Test I	0.00						0.0-0.0	春	6		

课程代码	课程名称 课程英文名称	学分	教学时数					周学时	开课 学期	建议修 读学期	是否学 位课程	备注
			共计	讲授	实验	实践	上机					
00181010	教育研究方法 Research Methods of Education	2.00	54	54				3.0-0.0	春	6		
00361006	职业生涯规划指导(下) Career Planning Guide II	0.50	18	9		9		0.5-0.5	春	6		
00061012	健康标准测试(二) Health Standard Test II	0.00						0.0-0.0	春	8		

(二) 大类基础课程 要求学分: 67

课程代码	课程名称 课程英文名称	学分	教学时数					周学时	开课 学期	建议修 读学期	是否学 位课程	备注
			共计	讲授	实验	实践	上机					
ENGL1001	综合英语(一) Comprehensive English I	6.00	108	108				6.0-0.0	秋	1	是	
ENGL1040	英语视听说(一) English Listening and Speaking I	2.00	36	36				2.0-0.0	秋	1		
ENGL1041	英语读写(一) English Reading and Writing I	2.00	36	36				2.0-0.0	秋	1		
ENGL2001	英语语音 English Phonetics	1.00	36	36				2.0-0.0	秋	1		
ENGL1002	综合英语(二) Comprehensive English II	6.00	108	108				6.0-0.0	春	2	是	
ENGL1042	英语视听说(二) English Listening and Speaking II	2.00	36	36				2.0-0.0	春	2		
ENGL1043	英语读写(二) English Reading and Writing II	2.00	36	36				2.0-0.0	春	2		
ENGL1003	综合英语(三) Comprehensive English III	6.00	108	108				6.0-0.0	秋	3	是	
ENGL1044	英语视听说(三) English Listening and Speaking III	2.00	36	36				2.0-0.0	秋	3		
ENGL1045	英语读写(三) English Reading and Writing III	2.00	36	36				2.0-0.0	秋	3		
ENGL1048	英语语法(一) English Grammar I	2.00	36	36				2.0-0.0	秋	3		
ENGL1004	综合英语(四) Comprehensive English IV	6.00	108	108				6.0-0.0	春	4	是	
ENGL1012	二外(法)(一) Second Foreign Language (French) I	3.00	72	72				4.0-0.0	春	4	是	
ENGL1014	二外(日)(一) Second Foreign Language (Japanese) I	3.00	72	72				4.0-0.0	春	4	是	
ENGL1016	二外(韩)(一) Second Foreign Language Korean (I)	3.00	72	72				4.0-0.0	春	4	是	
ENGL1018	二外(俄)(一) Second Foreign Language Russian (I)	3.00	72	72				4.0-0.0	春	4	是	

课程代码	课程名称 课程英文名称	学分	教学时数					周学时	开课 学期	建议修 读学期	是否学 位课程	备注
			共计	讲授	实验	实践	上机					
ENGL1020	二外(德)(一) Second Foreign Language German (I)	3.00	72	72				4.0-0.0	春	4	是	
ENGL1026	二外(西)(一) Second Foreign Language (Spanish) I	3.00	72	72				4.0-0.0	春	4	是	
ENGL1046	英语视听说(四) English Listening and Speaking IV	2.00	36	36				2.0-0.0	春	4		
ENGL1047	英语读写(四) English Reading and Writing IV	2.00	36	36				2.0-0.0	春	4		
ENGL1049	英语语法(二) English Grammar II	2.00	36	36				2.0-0.0	春	4		
ENGL1013	二外(法)(二) Second Foreign Language (French) II	3.00	72	72				4.0-0.0	秋	5	是	
ENGL1015	二外(日)(二) Second Foreign Language (Japanese) II	3.00	72	72				4.0-0.0	秋	5	是	
ENGL1017	二外(韩)(二) Second Foreign Language Korean (II)	3.00	72	72				4.0-0.0	秋	5	是	
ENGL1019	二外(俄)(二) Second Foreign Language Russian (II)	3.00	72	72				4.0-0.0	秋	5	是	
ENGL1021	二外(德)(二) Second Foreign Language German (II)	3.00	72	72				4.0-0.0	秋	5	是	
ENGL1027	二外(西)(二) Second Foreign Language Spanish(II)	3.00	72	72				4.0-0.0	秋	5	是	
ENGL2071	综合英语(五) Comprehensive English V	3.00	72	72				4.0-0.0	秋	5		
ENGL1028	二外(西)(三) Second Foreign Language Spanish(III)	3.00	72	72				4.0-0.0	春	6		
ENGL2022	二外(法)(三) Second Foreign Language (French) III	3.00	72	72				4.0-0.0	春	6		
ENGL2024	二外(日)(三) Second Foreign Language Japanese (III)	3.00	72	72				4.0-0.0	春	6		
ENGL2026	二外(韩)(三) Second Foreign Language Korean (III)	3.00	72	72				4.0-0.0	春	6		
ENGL2028	二外(俄)(三) Second Foreign Language Russian (III)	3.00	72	72				4.0-0.0	春	6		
ENGL2030	二外(德)(三) Second Foreign Language German (III)	3.00	72	72				4.0-0.0	春	6		

课程代码	课程名称 课程英文名称	学分	教学时数					周学时	开课 学期	建议修 读学期	是否学 位课程	备注
			共计	讲授	实验	实践	上机					
ENGL2072	综合英语（六） Comprehensive English VI	3.00	72	72				4.0-0.0	春	6		
ENGL3019	英语学术论文写作 English Thesis Writing	2.00	36	36				2.0-0.0	春	6	是	
ENGL1029	二外（西）（四） Second Foreign Language Spanish(IV)	3.00	72	72				4.0-0.0	秋	7		
ENGL2023	二外（法）（四） Second Foreign Language (French) IV	3.00	72	72				4.0-0.0	秋	7		
ENGL2025	二外（日）（四） Second Foreign Language Japanese(IV)	3.00	72	72				4.0-0.0	秋	7		
ENGL2027	二外（韩）（四） Second Foreign Language Korean (IV)	3.00	72	72				4.0-0.0	秋	7		
ENGL2029	二外（俄）（四） Second Foreign Language Russian(IV)	3.00	72	72				4.0-0.0	秋	7		
ENGL2031	二外（德）（四） Second Foreign Language German(IV)	3.00	72	72				4.0-0.0	秋	7		
ENGL3021	高级英语散文赏析 Readings in English Essays	2.00	36	36				6.0-0.0	秋	7		6周

### （三）专业教学课程（含实践教学环节）

#### （1）专业必修课程 要求学分：26

课程代码	课程名称 课程英文名称	学分	教学时数					周学时	开课 学期	建议修 读学期	是否学 位课程	备注
			共计	讲授	实验	实践	上机					
ENGL2046	跨文化交际 Intercultural Communication	2.00	36	36				2.0-0.0	春	2		
ENGL2042	英语教育心理学 Psychology of English Education	2.00	36	36				2.0-0.0	秋	3		
ENGL2016	语言学概论（英语） An Introduction to Linguistics (English)	2.00	36	36				2.0-0.0	秋	5	是	
ENGL2017	英国文学 British Literature	2.00	36	36				2.0-0.0	秋	5	是	“深化类课程”，为各方向免推研究生所必修
ENGL2018	美国文学 American Literature	2.00	36	36				2.0-0.0	春	6	是	
ENGL2043	英语教学法 English Language Teaching Methodology	2.00	36	36				2.0-0.0	春	6	是	
ENGL2049	应用语言学 Applied Linguistics	2.00	36	36				2.0-0.0	春	6		
ENGL2097	教育见习 Classroom Observation	0.00						+6	春	6		第一、二、三学年各2次，第6学期总结考核

课程代码	课程名称 课程英文名称	学分	教学时数					周学时	开课 学期	建议修 读学期	是否学 位课程	备注
			共计	讲授	实验	实践	上机					
ENGL2074	实习 Practice	4.00						+8	秋	7		
ENGL2098	教育研习 Teaching Review	0.00						+6	秋	7		
ENGL2075	毕业设计（论文） Graduation Design (Thesis)	8.00						+8	春	8		

**(2) 专业选修课程 要求学分：13**

课程代码	课程名称 课程英文名称	学分	教学时数					周学时	开课 学期	建议修 读学期	是否学 位课程	备注
			共计	讲授	实验	实践	上机					
ENGL2070	互联网英语学习入门 Internet for English Learning ABC	2.00	36	36				2.0-0.0	秋	1		
ENGL2012	基础英/汉笔译 Elementary English-Chinese Translation	2.00	36	36				2.0-0.0	秋	3		
ENGL2019	英语国家概况 General Study on English-Speaking Countries	2.00	36	36				2.0-0.0	秋	3		
ENGL2013	中级英/汉笔译 Intermediate Chinese-English Translation	2.00	36	36				2.0-0.0	春	4		
ENGL2015	英语词汇学 Lexicology	2.00	36	36				2.0-0.0	春	4		
ENGL2037	会谈口译 Liaison Interpreting	2.00	36	36				2.0-0.0	春	4		
ENGL2048	翻译简史 A Brief Study on Translation History	2.00	36	36				2.0-0.0	春	4		
ENGL2020	英语修辞学 English Rhetoric	2.00	36	36				2.0-0.0	秋	5		
ENGL2021	英/汉口译 English-Chinese Interpretation	2.00	36	36				2.0-0.0	秋	5		
ENGL2039	影视翻译 Film & Video Translation	2.00	36	36				2.0-0.0	秋	5		
ENGL2044	中国传统文化 Traditional Chinese Culture	2.00	36	36				2.0-0.0	秋	5		
ENGL2055	旅游英语 Tourism English	2.00	36	36				2.0-0.0	秋	5		
TRAN2009	翻译理论 Translation Theory	2.00	36	36				2.0-0.0	秋	5		
TRAN3002	新闻翻译 News Translation	2.00	36	36				2.0-0.0	秋	5		
ENGL2052	商务英语 Business English	2.00	36	36				2.0-0.0	春	6		
ENGL2057	市场营销 Marketing	2.00	36	36				2.0-0.0	春	6		
ENGL2058	国际贸易理论与实务(一) International Trade Theory & Practice I	2.00	36	36				2.0-0.0	春	6		

课程代码	课程名称 课程英文名称	学分	教学时数					周学时	开课 学期	建议修 读学期	是否学 位课程	备注
			共计	讲授	实验	实践	上机					
ENGL2085	对比语言学 Contrastive Linguistics	2.00	36	36				2.0-0.0	春	6		“深化类课程”，为各方向免推研究生所必修
TRAN3007	高级笔译 Advanced Translation	2.00	36	36				2.0-0.0	春	6		
ENGL2034	高级英语视听说 Advanced Listening, Viewing & Speaking	2.00	36	36				2.0-0.0	秋	7		
ENGL2059	国际贸易理论与实务(二) International Trade Theory & Practice (II)	2.00	36	36				2.0-0.0	秋	7		
ENGL3002	英语文体学 English Stylistics	2.00	36	36				2.0-0.0	秋	7		
ENGL3015	莎士比亚作品欣赏 Introduction to Shakespeare	2.00	36	36				2.0-0.0	秋	7		
TRAN3008	高级口译 Advanced Interpreting	2.00	36	36				2.0-0.0	秋	7		

#### (四) 开放选修课程 公共选修课程 要求学分：2

学校“公共选修课程”模块中选修。

注：人才培养方案是学校实现人才培养目标和基本要求的总体设计和实施方案，学生必须修读完成本专业培养方案规定的课程及全部教学、实践环节，若在培养方案执行过程中确因专业发展需求进行的微调，学校将在教务管理系统及学生园地中及时更新。

## 翻译专业人才培养方案

### 一、专业介绍

翻译专业隶属于外国语学院的英语语言文学学科。该学科1990年被批准为江苏省重点学科，具备一级学科硕士和博士学位授予权。翻译专业始于2004年设立的英语（翻译）专业，2009年正式设立为翻译专业。

### 二、培养目标

本专业以培养复合型专业翻译人才为目标，以语言技能、专业基础与口笔译基本功打造为支撑，在扩展与优化学生知识面和知识结构、培养学生跨文化交际和翻译意识以及职业道德素质与社会责任感的同 时，注重培养学生汲取和运用知识、独立思考和解决问题的能力，使学生具有较强的口笔译技能与专业知识储备，毕业后能够在教育、外交、外贸、金融、媒体、旅游等行业以及科研院所、政府机构、国际会议等承担口笔译工作。

### 三、基本培养规格与要求

#### （一）政治思想与德育方面

热爱社会主义祖国，拥护中国共产党领导，具有较高的政治觉悟和理论水平；有为我国现代化建设服务、为人民服务、为祖国富强和民族昌盛而奋斗的志向及责任感；遵纪守法，勤勉敬业，具有团结合作的优良品行和素质；培养社会主义核心价值观，养成良好的社会公德和职业道德。

#### （二）体育方面

具有比较全面的体育和军事基本知识，掌握科学锻炼身体的技能，养成良好的体育锻炼和卫生习惯，达到大学体育锻炼和军训合格标准。

#### （三）智育方面

1.具有扎实的外语语言基础和熟练的听、说、读、写、译技能及创新能力；

2.掌握所学专业的语言、文学及相关人文和科技方面的基础知识，拥有较强的学习能力，具备扎实的汉语基础；

3.具有较强的跨文化交际意识和口笔译基本功，能够从事并胜任与所学专业相关的业务工作，有较出色的实践能力；

4.具有较好的概括、分析、判别能力和知识运用能力；

5.了解我国国情和主要英语国家的社会和文化，并通过选修学习有关课程，了解一些经济、外贸、法律、国际关系等方面的知识；

6.掌握文献检索、资料查询以及运用现代信息技术获得相关信息的基本方法，具备一定的科学研究能力。毕业设计综合分数达 70 分以上。

7.初步掌握一门第二外语，其第二外语交际能力达到初、中级水平。

8.具有熟练的计算机应用能力，同时应基本熟悉并掌握口笔译领域内主流的软硬件设备，如会议传译系统与 Trados 翻译软件等。

### 四、专业核心课程和学位课程

#### 1.专业核心课程

综合英语（一）、综合英语（三）、综合英语（五）、英语语法（一）、英语语音、英语学术论文写作、基础笔译（一）、中级笔译（一）、基础口译（一）、中级口译（一）

#### 2.学位课程

综合英语（一）（二）（三）（四）、基础口译（一）（二）、基础笔译（一）（二）、英语语音、英语学术论文写作、二外（法/日/德/韩/西、俄）（一）（二）。

### 五、主要实践环节

本专业具有完善的实践教学体系，主要包括实习、毕业论文（设计）等主要环节，其中实习 2 学分，毕业论文（设计）8 学分，均安排在第 8 学期进行。

## 六、学分要求和学位授予

课程类别	课程性质	学分	
通识教育课程	通识选修课程	≤4	10
	新生研讨课程		
	公共基础课程	30	
大类基础课程	大类基础课程	69	
专业教学课程 (含实践环节)	专业必修课程	36	
	专业选修课程	13	
开放选修课程	公共选修课程	2	
	跨专业选修课程		
总学分		160	

本专业学制4年，允许学习年限为3~8年。在允许学习年限内，学生必须修满本专业指导性教学计划规定的学分，方可申请毕业，达到学位授予要求者，经申请可授予文学学士学位。

### 七、进入毕业设计（论文）环节学分要求

本专业学生需获得不低于120学分，方可进入毕业设计（论文）环节。

### 八、课程设置

#### （一）通识教育课程

（1）**通识选修课程、新生研讨课程 要求学分：10**，在通识选修课程、新生研讨课程中选择修读。（“新生研讨课程”不超过4学分）

#### （2）公共基础课程 要求学分：30

课程代码	课程名称 课程英文名称	学分	教学时数					周学时	开课 学期	建议修 读学期	是否学 位课程	备注
			共计	讲授	实验	实践	上机					
00021034	形势与政策 Situation & Policy	2.00	36	36				2.0-0.0	秋	1		网络进阶视频教学，第一年全程开设。
00061001	公共体育（一） Physical Education I	1.00	36			36		0.0-2.0	秋	1		
00270007	计算机信息技术 I Computer Information Technology I	3.00	72	36	36			2.0-2.0	秋	1		一般要求
00270008	计算机信息技术 II Computer Information Technology II	3.00	72	36	36			2.0-2.0	秋	1		较高要求 (通过计算机入学测试 的学生修读)
00351003	军事技能 Military Practice	1.00	+2					+2	秋	1		新生入学后 前两周
00361005	职业生涯规划指导（上） Career Planning Guide I	0.50	18	9		9		0.5-0.5	秋	1		
00061002	公共体育（二） Physical Education II	1.00	36			36		0.0-2.0	春	2		
00071011	文科数学 Liberal Arts Mathematics	3.00	54	54				3.0-0.0	春	2		



课程代码	课程名称 课程英文名称	学分	教学时数					周学时	开课 学期	建议修 读学期	是否学 位课程	备注
			共计	讲授	实验	实践	上机					
00021013	思想道德修养与法律基础 Morality Cultivation & Basics of Law	3.00	54	36		18		2.0-1.0	秋	3		
00061007	公共体育（三） Physical Education III	1.00	36			36		0.0-2.0	秋	3		
00351001	军事理论 Military Theory	2.00	36	36				2.0-0.0	秋	3		
00021015	中国近现代史纲要 Outline of Chinese Modern History	2.00	36	18		18		1.0-1.0	春	4		
00021021	毛泽东思想和中国特色社会主义理论体系概论 社会实践（上） Practice of Mao Zedong Thought & Theoretical System of Chinese Socialism I	1.00						+2	春	4		第二学年 暑期
00061008	公共体育（四） Physical Education IV	1.00	36			36		0.0-2.0	春	4		学生需通过 “国家学生 体质健康标 准”测试
00021014	马克思主义基本原理 Marxism	3.00	54	36		18		2.0-1.0	秋	5		
00021022	毛泽东思想和中国特色社会主义理论体系概论 社会实践（下） Practice of Mao Zedong Thought & Theoretical System of Chinese Socialism II	1.00						+2	春	6		第三学年 暑期
00021030	毛泽东思想和中国特色社会主义理论体系概论 Introduction to Mao Zedong Thought & Theoretical System of Chinese Socialism	4.00	72	36		36		2.0-2.0	春	6		
00061011	健康标准测试（一） Health Standard Test I	0.00						0.0-0.0	春	6		
00361006	职业生涯规划指导（下） Career Planning Guide II	0.50	18	9		9		0.5-0.5	春	6		
00061012	健康标准测试（二） Health Standard Test II	0.00						0.0-0.0	春	8		

## （二）大类基础课程 要求学分：69

课程代码	课程名称 课程英文名称	学分	教学时数					周学时	开课 学期	建议修 读学期	是否学 位课程	备注
			共计	讲授	实验	实践	上机					
ENGL1001	综合英语（一） Comprehensive English I	6.00	108	108				6.0-0.0	秋	1	是	
ENGL1040	英语视听说（一） English Listening and Speaking I	2.00	36	36				2.0-0.0	秋	1		

课程代码	课程名称 课程英文名称	学分	教学时数					周学时	开课 学期	建议修 读学期	是否学 位课程	备注
			共计	讲授	实验	实践	上机					
ENGL1041	英语读写（一） English Reading and Writing I	2.00	36	36				2.0-0.0	秋	1		
ENGL2001	英语语音 English Phonetics	1.00	36	36				2.0-0.0	秋	1	是	
ENGL1002	综合英语（二） Comprehensive English II	6.00	108	108				6.0-0.0	春	2	是	
ENGL1042	英语视听说（二） English Listening and Speaking II	2.00	36	36				2.0-0.0	春	2		
ENGL1043	英语读写（二） English Reading and Writing II	2.00	36	36				2.0-0.0	春	2		
ENGL1003	综合英语（三） Comprehensive English III	6.00	108	108				6.0-0.0	秋	3	是	
ENGL1044	英语视听说（三） English Listening and Speaking III	2.00	36	36				2.0-0.0	秋	3		
ENGL1045	英语读写（三） English Reading and Writing III	2.00	36	36				2.0-0.0	秋	3		
ENGL1048	英语语法（一） English Grammar I	2.00	36	36				2.0-0.0	秋	3		
ENGL1004	综合英语（四） Comprehensive English IV	6.00	108	108				6.0-0.0	春	4	是	
ENGL1012	二外（法）（一） Second Foreign Language (French) I	3.00	72	72				4.0-0.0	春	4	是	
ENGL1014	二外（日）（一） Second Foreign Language (Japanese) I	3.00	72	72				4.0-0.0	春	4	是	
ENGL1016	二外（韩）（一） Second Foreign Language Korean (I)	3.00	72	72				4.0-0.0	春	4	是	
ENGL1018	二外（俄）（一） Second Foreign Language Russian (I)	3.00	72	72				4.0-0.0	春	4	是	
ENGL1020	二外（德）（一） Second Foreign Language German (I)	3.00	72	72				4.0-0.0	春	4	是	
ENGL1026	二外（西）（一） Second Foreign Language (Spanish) I	3.00	72	72				4.0-0.0	春	4	是	
ENGL1046	英语视听说（四） English Listening and Speaking IV	2.00	36	36				2.0-0.0	春	4		
ENGL1047	英语读写（四） English Reading and Writing IV	2.00	36	36				2.0-0.0	春	4		
ENGL1049	英语语法（二） English Grammar II	2.00	36	36				2.0-0.0	春	4		
ENGL1013	二外（法）（二） Second Foreign Language (French) II	3.00	72	72				4.0-0.0	秋	5	是	

课程代码	课程名称 课程英文名称	学分	教学时数					周学时	开课 学期	建议修 读学期	是否学 位课程	备注
			共计	讲授	实验	实践	上机					
ENGL1015	二外(日)(二) Second Foreign Language (Japanese) II	3.00	72	72				4.0-0.0	秋	5	是	
ENGL1017	二外(韩)(二) Second Foreign Language Korean (II)	3.00	72	72				4.0-0.0	秋	5	是	
ENGL1019	二外(俄)(二) Second Foreign Language Russian (II)	3.00	72	72				4.0-0.0	秋	5	是	
ENGL1021	二外(德)(二) Second Foreign Language German (II)	3.00	72	72				4.0-0.0	秋	5	是	
ENGL1027	二外(西)(二) Second Foreign Language Spanish(II)	3.00	72	72				4.0-0.0	秋	5	是	
ENGL2071	综合英语(五) Comprehensive English V	3.00	72	72				4.0-0.0	秋	5		
ENGL1028	二外(西)(三) Second Foreign Language Spanish(III)	3.00	72	72				4.0-0.0	春	6		
ENGL2022	二外(法)(三) Second Foreign Language (French) III	3.00	72	72				4.0-0.0	春	6		
ENGL2024	二外(日)(三) Second Foreign Language Japanese (III)	3.00	72	72				4.0-0.0	春	6		
ENGL2026	二外(韩)(三) Second Foreign Language Korean (III)	3.00	72	72				4.0-0.0	春	6		
ENGL2028	二外(俄)(三) Second Foreign Language Russian (III)	3.00	72	72				4.0-0.0	春	6		
ENGL2030	二外(德)(三) Second Foreign Language German (III)	3.00	72	72				4.0-0.0	春	6		
ENGL2072	综合英语(六) Comprehensive English VI	3.00	72	72				4.0-0.0	春	6		
ENGL3019	英语学术论文写作 English Thesis Writing	2.00	36	36				2.0-0.0	春	6	是	
ENGL1029	二外(西)(四) Second Foreign Language Spanish(IV)	3.00	72	72				4.0-0.0	秋	7		
ENGL2014	高级英语散文赏析 Readings in English Essays	4.00	72	72				4.0-0.0	秋	7		
ENGL2023	二外(法)(四) Second Foreign Language (French) IV	3.00	72	72				4.0-0.0	秋	7		
ENGL2025	二外(日)(四) Second Foreign Language Japanese(IV)	3.00	72	72				4.0-0.0	秋	7		
ENGL2027	二外(韩)(四) Second Foreign Language Korean (IV)	3.00	72	72				4.0-0.0	秋	7		

课程代码	课程名称 课程英文名称	学分	教学时数					周学时	开课 学期	建议修 读学期	是否学 位课程	备注
			共计	讲授	实验	实践	上机					
ENGL2029	二外（俄）（四） Second Foreign Language Russian(IV)	3.00	72	72				4.0-0.0	秋	7		
ENGL2031	二外（德）（四） Second Foreign Language German(IV)	3.00	72	72				4.0-0.0	秋	7		

### （三）专业教学课程（含实践教学环节）

#### （1）专业必修课程 要求学分：36

课程代码	课程名称 课程英文名称	学分	教学时数					周学时	开课 学期	建议修 读学期	是否学 位课程	备注
			共计	讲授	实验	实践	上机					
ENGL2019	英语国家概况 General Study on English-Speaking Countries	2.00	36	36				2.0-0.0	秋	1		
TRAN1001	基础笔译（一） Basic E-C/C-E Translation I	2.00	36	36				2.0-0.0	春	2	是	
TRAN1002	基础笔译（二） Basic E-C/C-E Translation II	2.00	36	36				2.0-0.0	秋	3	是	
TRAN1003	基础口译（一） Basic E-C/C-E Interpretation I	2.00	36	36				2.0-0.0	秋	3	是	
TRAN1004	基础口译（二） Basic E-C/C-E Interpretation II	2.00	36	36				2.0-0.0	春	4	是	
TRAN2001	中级笔译（一） Intermediate E-C/C-E Translation I	2.00	36	36				2.0-0.0	春	4		
ENGL2016	语言学概论（英语） An Introduction to Linguistics (English)	2.00	36	36				2.0-0.0	秋	5		
TRAN2002	中级笔译（二） Intermediate E-C/C-E Translation II	2.00	36	36				2.0-0.0	秋	5		
TRAN2003	中级口译（一） An Intermediate Interpretation Course I	2.00	36	36				2.0-0.0	秋	5		
TRAN2013	英语文学 English Literature	2.00	36	36				2.0-0.0	秋	5		“深化 类课 程”，为 各方向 免推研 究生所 必修
TRAN2004	中级口译（二） An Intermediate Interpretation Course (II)	2.00	36	36				2.0-0.0	春	6		
TRAN3007	高级笔译 Advanced Translation	2.00	36	36				2.0-0.0	春	6		
TRAN3008	高级口译 Advanced Interpreting	2.00	36	36				2.0-0.0	秋	7		
ENGL2075	毕业设计（论文） Graduation Design (Thesis)	8.00						+8	春	8		
ENGL2095	实习 Practice	2.00						+8	春	8		

(2) 专业选修课程 要求学分: 13

课程代码	课程名称 课程英文名称	学分	教学时数					周学时	开课 学期	建议修 读学期	是否学 位课程	备注
			共计	讲授	实验	实践	上机					
ENGL2070	互联网英语学习入门 Internet for English Learning ABC	2.00	36	36				2.0-0.0	秋	1		
ENGL2046	跨文化交际 Intercultural Communication	2.00	36	36				2.0-0.0	春	2		
ENGL2015	英语词汇学 Lexicology	2.00	36	36				2.0-0.0	春	4		
ENGL2037	会谈口译 Liaison Interpreting	2.00	36	36				2.0-0.0	春	4		
ENGL2042	英语教育心理学 Psychology of English Education	2.00	36	36				2.0-0.0	春	4		
ENGL2048	翻译简史 A Brief Study on Translation History	2.00	36	36				2.0-0.0	春	4		
ENGL2017	英国文学 British Literature	2.00	36	36				2.0-0.0	秋	5		
ENGL2020	英语修辞学 English Rhetoric	2.00	36	36				2.0-0.0	秋	5		
ENGL2039	影视翻译 Film & Video Translation	2.00	36	36				2.0-0.0	秋	5		
ENGL2044	中国传统文化 Traditional Chinese Culture	2.00	36	36				2.0-0.0	秋	5		
ENGL2055	旅游英语 Tourism English	2.00	36	36				2.0-0.0	秋	5		
TRAN2009	翻译理论 Translation Theory	2.00	36	36				2.0-0.0	秋	5		“深化 类课 程”，为 各方向 免推研 究生所 必修
TRAN3002	新闻翻译 News Translation	2.00	36	36				2.0-0.0	秋	5		
ENGL2018	美国文学 American Literature	2.00	36	36				2.0-0.0	春	6		
ENGL2043	英语教学法 English Language Teaching Methodology	2.00	36	36				2.0-0.0	春	6		
ENGL2049	应用语言学 Applied Linguistics	2.00	36	36				2.0-0.0	春	6		
ENGL2052	商务英语 Business English	2.00	36	36				2.0-0.0	春	6		
ENGL2057	市场营销 Marketing	2.00	36	36				2.0-0.0	春	6		
ENGL2058	国际贸易理论与实务(一) International Trade Theory & Practice I	2.00	36	36				2.0-0.0	春	6		

课程代码	课程名称 课程英文名称	学分	教学时数					周学时	开课 学期	建议修 读学期	是否学 位课程	备注
			共计	讲授	实验	实践	上机					
ENGL2085	对比语言学 Contrastive Linguistics	2.00	36	36				2.0-0.0	春	6		“深化类课程”，为各方向免推研究生所必修
ENGL2034	高级英语视听说 Advanced Listening, Viewing & Speaking	2.00	36	36				2.0-0.0	秋	7		
ENGL2059	国际贸易理论与实务（二） International Trade Theory & Practice (II)	2.00	36	36				2.0-0.0	秋	7		
ENGL3002	英语文体学 English Stylistics	2.00	36	36				2.0-0.0	秋	7		
ENGL3015	莎士比亚作品欣赏 Introduction to Shakespeare	2.00	36	36				2.0-0.0	秋	7		

#### （四）开放选修课程 公共选修课程 要求学分：2

学校“公共选修课程”模块中选修。

注：人才培养方案是学校实现人才培养目标和基本要求的总体设计和实施方案，学生必须修读完成本专业培养方案规定的课程及全部教学、实践环节，若在培养方案执行过程中确因专业发展需求进行的微调，学校将在教务管理系统及学生园地中及时更新。

## 日语专业人才培养方案

### 一、专业介绍

苏州大学日语专业创建于1982年。是江苏省最早开设的日语专业之一。有一支敬岗乐业，经验丰富的教师队伍和众多的国际交流合作项目。30余年来为企业输送了大量日语人才的同时，也培养了一批优秀的研究人才。苏州大学日语专业2007年开始招收硕士生，2016年开始招收博士生，为学生的进一步发展提供了优良的平台。

### 二、培养目标

培养德、智、体、美全面发展，具有社会主义人文精神的创新型、复合型高级日语人才。掌握较强的日语听、说、读、写、译基本技能，了解所学语言国家的基本国情，具备较高的日语语言文化素养以及较强的实际应用能力。能够胜任与专业相关的工作，或者为进一步深造打下基础。

### 三、基本培养规格与要求

#### （一）政治思想和德育方面

热爱社会主义祖国，拥护中国共产党，具有较高的政治觉悟和理论水平；有为我国现代化建设服务、为人民服务、为祖国富强和民族昌盛而奋斗的志向及责任感；遵纪守法，勤勉敬业，具有团结合作的优良品行和素质；培养社会主义核心价值观，养成良好的社会

公德和职业道德。

### (二) 体育方面

具有比较全面的体育和军事基本知识，掌握科学锻炼身体的技能，养成良好的体育锻炼和卫生习惯，达到大学体育锻炼和军训合格标准。

### (三) 智育方面

掌握所学专业的语言、文学及相关人文和科技方面的基础知识，拥有较强的学习能力；具有扎实的外语语言基础和较熟练的听说读写译技能及创新能力；能够从事并胜任所学专业相关的业务工作，有较出色的实践能力；了解我国国情和所学语言国家的社会和文化，有较强的跨文化交际能力；掌握文献检索、资料查询以及运用现代信息技术获得相关信息的基本方法，具备一定的科研能力；经过系统专业的日汉双向口笔译训练，能够胜任日汉双向翻译任务，具备较强的实际应用能力。毕业论文综合分数达 70 分以上。

## 四、专业核心课程和学位课程

### 1. 专业核心课程

基础日语(一)、日语视听说(一)、基础日语(二)、日语视听说(二)、日语视听说(三)、基础日语(三)、基础日语(四)、综合日语(一)、综合日语(二)、日语视听说(四)

### 2. 学位课程

基础日语(一)(二)(三)(四)、综合日语(一)(二)、日语视听说(一)(二)、日语泛读(一)(二)、日语写作(一)(二)、日/汉翻译(一)(二)、基础英语(一)(二)。

## 五、主要实践环节

本专业具有完善的实践教学体系，主要包括实习、毕业论文(设计)等主要环节，其中实习 2 学分，毕业论文(设计) 8 学分，均安排在第 8 学期进行。

## 六、学分要求和学位授予

课程类别	课程性质	学分	
通识教育课程	通识选修课程	≤4	10
	新生研讨课程		
	公共基础课程	30	
大类基础课程	大类基础课程	53	
专业教学课程 (含实践环节)	专业必修课程	50	
	专业选修课程	15	
开放选修课程	公共选修课程	2	
	跨专业选修课程		
总学分		160	

本专业学制 4 年，允许学习年限为 3~8 年。在允许学习年限内，学生必须修满本专业指导性教学计划规定的学分，方可申请毕业，达到学位授予要求者，经申请可授予文学学士学位。

## 七、进入毕业设计(论文)环节学分要求

本专业学生需获得不低于 120 学分，方可进入毕业设计(论文)环节。

## 八、课程设置

### (一) 通识教育课程

(1) 通识选修课程、新生研讨课程 要求学分：10，在通识选修课程、新生研讨课程中选择修读。（“新生研讨课程”不超过4学分）

### (2) 公共基础课程 要求学分：30

课程代码	课程名称 课程英文名称	学分	教学时数					周学时	开课 学期	建议修 读学期	是否学 位课程	备注
			共计	讲授	实验	实践	上机					
00021034	形势与政策 Situation & Policy	2.00	36	36				2.0-0.0	秋	1		网络进阶视频教学，第一年全程开设。
00061001	公共体育（一） Physical Education I	1.00	36			36		0.0-2.0	秋	1		
00270007	计算机信息技术 I Computer Information Technology I	3.00	72	36	36			2.0-2.0	秋	1		一般要求
00270008	计算机信息技术 II Computer Information Technology II	3.00	72	36	36			2.0-2.0	秋	1		较高要求(通过计算机入学测试的学生修读)
00351003	军事技能 Military Practice	1.00	+2					+2	秋	1		新生入学后前两周
00361005	职业生涯规划指导（上） Career Planning Guide I	0.50	18	9		9		0.5-0.5	秋	1		
00061002	公共体育（二） Physical Education II	1.00	36			36		0.0-2.0	春	2		
00071011	文科数学 Liberal Arts Mathematics	3.00	54	54				3.0-0.0	春	2		
00021013	思想道德修养与法律基础 Morality Cultivation & Basics of Law	3.00	54	36		18		2.0-1.0	秋	3		
00061007	公共体育（三） Physical Education III	1.00	36			36		0.0-2.0	秋	3		
00351001	军事理论 Military Theory	2.00	36	36				2.0-0.0	秋	3		
00021015	中国近现代史纲要 Outline of Chinese Modern History	2.00	36	18		18		1.0-1.0	春	4		
00021021	毛泽东思想和中国特色社 会主义理论体系概论社会 实践（上） Practice of Mao Zedong Thought & Theoretical System of Chinese Socialism I	1.00						+2	春	4		第二学年暑期
00061008	公共体育（四） Physical Education IV	1.00	36			36		0.0-2.0	春	4		学生需通过“国家学生体质健康标准”测试
00021014	马克思主义基本原理 Marxism	3.00	54	36		18		2.0-1.0	秋	5		
00021022	毛泽东思想和中国特色社 会主义理论体系概论社会 实践（下）	1.00						+2	春	6		第三学年暑期



课程代码	课程名称 课程英文名称	学分	教学时数					周学时	开课 学期	建议修 读学期	是否学 位课程	备注
			共计	讲授	实验	实践	上机					
	Practice of Mao Zedong Thought & Theoretical System of Chinese Socialism II											
00021030	毛泽东思想和中国特色社 会主义理论体系概论 Introduction to Mao Zedong Thought & Theoretical System of Chinese Socialism	4.00	72	36		36	2.0-2.0	春	6			
00061011	健康标准测试（一） Health Standard Test I	0.00					0.0-0.0	春	6			
00361006	职业生涯规划指导（下） Career Planning Guide II	0.50	18	9		9	0.5-0.5	春	6			
00061012	健康标准测试（二） Health Standard Test II	0.00					0.0-0.0	春	8			

## （二）大类基础课程 要求学分：53

课程代码	课程名称 课程英文名称	学分	教学时数					周学时	开课 学期	建议修 读学期	是否学 位课程	备注
			共计	讲授	实验	实践	上机					
ENGL1030	基础英语（一） Basic English I	3.00	72	72			4.0-0.0	秋	1	是		
JAPA1001	基础日语（一） Basic Japanese I	8.00	144	144			8.0-0.0	秋	1	是		
JAPA1005	日语视听说（一） Japanese Listening, Viewing & Speaking I	2.00	72	72			4.0-0.0	秋	1	是		
JAPA2034	日语语音 Japanese Phonetics	1.00	36		36		0.0-2.0	秋	1			
ENGL1031	基础英语（二） Basic English II	3.00	72	72			4.0-0.0	春	2	是		
JAPA1002	基础日语（二） Basic Japanese II	8.00	144	144			8.0-0.0	春	2	是		
JAPA1006	日语视听说（二） Japanese Listening, Viewing & Speaking II	2.00	72	72			4.0-0.0	春	2	是		
ENGL1032	基础英语（三） Basic English III	3.00	72	72			4.0-0.0	秋	3			
JAPA1003	基础日语（三） Basic Japanese III	8.00	144	144			8.0-0.0	秋	3	是		
JAPA2043	日语视听说（三） Japanese Listening, Viewing & Speaking III	2.00	72	72			4.0-0.0	秋	3			
ENGL1033	基础英语（四） Basic English IV	3.00	72	72			4.0-0.0	春	4			
JAPA1004	基础日语（四） Basic Japanese IV	8.00	144	144			8.0-0.0	春	4	是		
JAPA2044	日语视听说（四） Japanese Listening, Viewing and Speaking IV	2.00	72	72			4.0-0.0	春	4			

(三) 专业教学课程 (含实践教学环节)

(1) 专业必修课程 要求学分: 50

课程代码	课程名称 课程英文名称	学分	教学时数					周学时	开课 学期	建议修 读学期	是否学 位课程	备注
			共计	讲授	实验	实践	上机					
JAPA2008	日语泛读 (一) Japanese Extensive Reading I	2.00	36	36				2.0-0.0	秋	3	是	
JAPA2006	日语语法 (一) Japanese Grammar I	2.00	36	36				2.0-0.0	春	4		
JAPA2009	日语泛读 (二) Japanese Extensive Reading II	2.00	36	36				2.0-0.0	春	4	是	
JAPA2001	综合日语 (一) Comprehensive Japanese I	6.00	108	108				6.0-0.0	秋	5	是	
JAPA2007	日语语法 (二) Japanese Grammar II	2.00	36	36				2.0-0.0	秋	5		
JAPA2011	日/汉翻译 (一) Japanese-Chinese Translation I	2.00	36	36				2.0-0.0	秋	5	是	
JAPA2013	日语写作 (一) Japanese Writing I	2.00	36	36				2.0-0.0	秋	5	是	
JAPA2002	综合日语 (二) Comprehensive Japanese II	6.00	108	108				6.0-0.0	春	6	是	
JAPA2012	日/汉翻译 (二) Japanese-Chinese Translation II	2.00	36	36				2.0-0.0	春	6	是	
JAPA2014	日语写作 (二) Japanese Writing II	2.00	36	36				2.0-0.0	春	6	是	
JAPA2017	日本文学史 (一) Japanese Literature I	2.00	36	36				2.0-0.0	春	6		
JAPA2003	综合日语 (三) Comprehensive Japanese III	6.00	108	108				6.0-0.0	秋	7		
JAPA2018	日本文学史 (二) Japanese Literature II	2.00	36	36				2.0-0.0	秋	7		
JAPA2023	商务日语应用文 Applied Japanese Writing for Business	2.00	36	36				2.0-0.0	秋	7		
JAPA2038	毕业设计 (论文) Graduation Design (Thesis)	8.00						+8	春	8		
JAPA2055	实习 Practice	2.00						+8	春	8		

(2) 专业选修课程 要求学分: 15

课程代码	课程名称 课程英文名称	学分	教学时数					周学时	开课 学期	建议修 读学期	是否学 位课程	备注
			共计	讲授	实验	实践	上机					
ENGL1041	英语读写 (一) English Reading and Writing I	2.00	36	36				2.0-0.0	秋	3		
JAPA2028	中日文化交流史 History of Sino-Japan Cultural Exchange	2.00	36	36				2.0-0.0	秋	3		
ENGL1043	英语读写 (二) English Reading and Writing II	2.00	36	36				2.0-0.0	春	4		
JAPA2025	日语词汇学 Japanese Lexicology	2.00	36	36				2.0-0.0	春	4		
JAPA2026	日本语言文化 Japanese Language Culture	2.00	36	36				2.0-0.0	春	4		

课程代码	课程名称 课程英文名称	学分	教学时数					周学时	开课 学期	建议修 读学期	是否学 位课程	备注
			共计	讲授	实验	实践	上机					
JAPA2027	日本国家概况 An Introduction to Japan	2.00	36	36				2.0-0.0	春	4		
ENGL2052	商务英语 Business English	2.00	36	36				2.0-0.0	秋	5		
JAPA2035	日语外报外刊（一） Japanese Newspapers & Periodicals Reading I	2.00	36	36				3.0-0.0	秋	5		
JAPA2039	实用旅游日语 Tourism Japanese	2.00	36	36				2.0-0.0	秋	5		
JAPA3005	中日跨文化交际 China-Japan Intercultural Communication	2.00	36	36				2.0-0.0	秋	5		
ENGL2058	国际贸易理论与实务(一) International Trade Theory & Practice I	2.00	36	36				2.0-0.0	春	6		
JAPA2036	日语外报外刊（二） Japanese Newspapers and Periodicals Reading II	2.00	36	36				2.0-0.0	春	6		
JAPA2042	商务日语口语 Business Spoken Japanese	2.00	36	36				2.0-0.0	春	6		
JAPA3004	日语概论 An Introduction to Japanese	2.00	36	36				2.0-0.0	春	6		
TRAN1001	基础笔译（一） Basic E-C/C-E Translation I	2.00	36	36				2.0-0.0	春	6		
ENGL2059	国际贸易理论与实务(二) International Trade Theory &Practice (II)	2.00	36	36				2.0-0.0	秋	7		
JAPA3002	日语文言作品赏析 Advanced Japanese Reading	2.00	36	36				2.0-0.0	秋	7		
JAPA3006	近现代日本文学专题 Advanced Japanese Literature	2.00	36	36				2.0-0.0	秋	7		
JAPA3007	日语论文写作基础 Japanese Paper Writing	2.00	36	36				2.0-0.0	秋	7		

#### （四）开放选修课程 公共选修课程 要求学分：2

学校“公共选修课程”模块中选修。

注：人才培养方案是学校实现人才培养目标和基本要求的总体设计和实施方案，学生必须修读完成本专业培养方案规定的课程及全部教学、实践环节，若在培养方案执行过程中确因专业发展需求进行的微调，学校将在教务管理系统及学生园地中及时更新。

## 俄语专业人才培养方案

### 一、专业介绍

俄语语言文学专业设立于 1952 年，是国内最早的俄语专业之一；“文革”期间曾一度停

办，1972 年恢复招生。其间，部分骨干教师曾参加了《列宁全集》的翻译工作，其成果得到中央马列编译局的表彰；1997 年率先在国内同行中改为 5 年制俄英双语专业；1998 年和 2011 年分别取得硕士学位和博士学位授予权，并于次年开始招收硕、博研究生。目前在读本科生约 120 名，硕博硕士生近 20 名。60 多年来，俄语专业共为社会培养和输送了数百名俄罗斯语言、文化、文学等方面的高素质优秀人才。

## 二、培养目标

培养德、智、体、美全面发展，具有社会主义人文精神的创新型、复合型高级俄英双语人才，能够在教育、外事、旅游、外经贸部门和企业、科研院所及政府机构中从事相关业务和管理工作。

## 三、基本培养规格与要求

### （一）政治思想和德育方面

热爱社会主义祖国，拥护中国共产党领导，具有较高的政治觉悟和理论水平；有为我国现代化建设服务、为人民服务、为祖国富强和民族昌盛而奋斗的志向及责任感；遵纪守法，勤勉敬业，具有团结合作的优良品行和素质；树立社会主义核心价值观，养成良好的社会公德和职业道德。

### （二）体育方面

具有比较全面的体育和军事基本知识，掌握科学锻炼身体的技能，养成良好的体育锻炼和卫生习惯，达到大学体育锻炼和军训合格标准。

### （三）智育方面

掌握所学专业的语言、文学及相关人文和科技方面的基础知识，拥有较强的学习能力；具有扎实的俄英双语的语言基础及较熟练的听说读写译技能及创新能力；能够从事并胜任与所学专业相关的业务工作，有较出色的实践能力；了解我国国情和所学语言国家的社会和文化，有较强的跨文化交际能力；掌握文献检索、资料查询以及运用现代信息技术获得相关信息的基本方法，具备一定的科学研究能力。毕业论文综合分数达 70 分以上。

## 四、专业核心课程和学位课程

### 1. 专业核心课程

基础俄语（一）、俄语语法（一）、基础俄语（二）、俄语语法（二）、俄语阅读（一）、俄语阅读（二）、俄语写作（一）、提高俄语（一）、提高俄语（二）、俄罗斯文学（一）。

### 2. 学位课程

基础俄语（一）~（四）、提高俄语（一）（二）、俄语语法（一）（二）、初级俄语视听听说（一）（二）、初级俄语口语（一）、俄语阅读（一）（二）、俄语写作（一）、俄罗斯文学（一）、基础英语（一）（二）、英语读写（一）（二）。

## 五、主要实践环节

本专业具有完善的实践教学体系，主要包括实习、毕业论文（设计）等主要环节，其中实习 2 学分，毕业论文（设计）8 学分，均安排在第 10 学期进行。

## 六、学分要求和学位授予

课程类别	课程性质	学分	
通识教育课程	通识选修课程	≤4	10
	新生研讨课程		
	公共基础课程	30	
大类基础课程	大类基础课程	82	
专业教学课程 (含实践环节)	专业必修课程	45	
	专业选修课程	31	
开放选修课程	公共选修课程	2	
	跨专业选修课程		
总学分		200	

本专业学制 5 年，允许学习年限为 4~9 年。在允许学习年限内，学生必须修满本专业指导性教学计划规定的学分，方可申请毕业，达到学位授予要求者，经申请可授予文学学士学位。

### 七、进入毕业设计（论文）环节学分要求

本专业学生需获得不低于 160 学分，方可进入毕业设计（论文）环节。

### 八、课程设置

#### （一）通识教育课程

（1）**通识选修课程、新生研讨课程 要求学分：10**，在通识选修课程、新生研讨课程中选择修读。（“新生研讨课程”不超过 4 学分）

#### （2）公共基础课程 要求学分：30

课程代码	课程名称 课程英文名称	学分	教学时数					周学时	开课 学期	建议修 读学期	是否学 位课程	备注
			共计	讲授	实验	实践	上机					
00021034	形势与政策 Situation & Policy	2.00	36	36				2.0-0.0	秋	1		网络进阶视频教学，第一年全程开设。
00061001	公共体育（一） Physical Education I	1.00	36			36		0.0-2.0	秋	1		
00270007	计算机信息技术 I Computer Information Technology I	3.00	72	36	36			2.0-2.0	秋	1		一般要求
00270008	计算机信息技术 II Computer Information Technology II	3.00	72	36	36			2.0-2.0	秋	1		较高要求（通过计算机入学测试的学生修读）
00351003	军事技能 Military Practice	1.00	+2					+2	秋	1		新生入学后前两周
00361005	职业生涯规划指导（上） Career Planning Guide I	0.50	18	9		9		0.5-0.5	秋	1		
00061002	公共体育（二） Physical Education II	1.00	36			36		0.0-2.0	春	2		
00071011	文科数学 Liberal Arts Mathematics	3.00	54	54				3.0-0.0	春	2		

课程代码	课程名称 课程英文名称	学分	教学时数					周学时	开课 学期	建议修 读学期	是否学 位课程	备注
			共计	讲授	实验	实践	上机					
00021013	思想道德修养与法律基础 Morality Cultivation & Basics of Law	3.00	54	36		18		2.0-1.0	秋	3		
00061007	公共体育（三） Physical Education III	1.00	36			36		0.0-2.0	秋	3		
00351001	军事理论 Military Theory	2.00	36	36				2.0-0.0	秋	3		
00021015	中国近现代史纲要 Outline of Chinese Modern History	2.00	36	18		18		1.0-1.0	春	4		
00021021	毛泽东思想和中国特色 社会主义理论体系概论 社会实践（上） Practice of Mao Zedong Thought & Theoretical System of Chinese Socialism I	1.00						+2	春	4		第二学年暑期
00061008	公共体育（四） Physical Education IV	1.00	36			36		0.0-2.0	春	4		学生需通过 “国家学生 体质健康标 准”测试
00021014	马克思主义基本原理 Marxism	3.00	54	36		18		2.0-1.0	秋	5		
00021022	毛泽东思想和中国特色 社会主义理论体系概论 社会实践（下） Practice of Mao Zedong Thought & Theoretical System of Chinese Socialism II	1.00						+2	春	6		第三学年 暑期
00021030	毛泽东思想和中国特色 社会主义理论体系概论 Introduction to Mao Zedong Thought & Theoretical System of Chinese Socialism	4.00	72	36		36		2.0-2.0	春	6		
00061011	健康标准测试（一） Health Standard Test I	0.00						0.0-0.0	春	6		
00361006	职业生涯规划指导（下） Career Planning Guide II	0.50	18	9		9		0.5-0.5	春	6		
00061012	健康标准测试（二） Health Standard Test II	0.00						0.0-0.0	春	8		

**（二）大类基础课程 要求学分：82**

课程代码	课程名称 课程英文名称	学分	教学时数					周学时	开课 学期	建议修 读学期	是否学 位课程	备注
			共计	讲授	实验	实践	上机					
RUSS1001	基础俄语（一） Elementary Russian I	8.00	180	180				10.0-0.0	秋	1	是	
RUSS1016	俄语语法（一） Russian Grammar I	4.00	72	72				4.0-0.0	秋	1	是	

课程代码	课程名称 课程英文名称	学分	教学时数					周学时	开课 学期	建议修 读学期	是否学 位课程	备注
			共计	讲授	实验	实践	上机					
RUSS2006	俄语语音 Russian Phonetics	1.00	36	36				2.0-0.0	秋	1		
RUSS1002	基础俄语(二) Elementary Russian II	6.00	144	144				8.0-0.0	春	2	是	
RUSS1017	俄语语法(二) Russian Grammar II	4.00	72	72				4.0-0.0	春	2	是	
ENGL1030	基础英语(一) Basic English I	3.00	72	72				4.0-0.0	秋	3	是	
RUSS1003	基础俄语(三) Elementary Russian III	6.00	144	144				8.0-0.0	秋	3	是	
RUSS1007	初级俄语视听说(一) Elementary Audio-Visual-Oral Russian I	1.00	36	36				2.0-0.0	秋	3	是	
RUSS1009	俄语阅读(一) Russian Reading I	1.00	36	36				2.0-0.0	秋	3	是	
RUSS2007	俄语语法(三) Russian Grammar III	2.00	72	72				4.0-0.0	秋	3		
RUSS2028	初级俄语口语(一) Elementary Oral Russian I	1.00	36	36				2.0-0.0	秋	3	是	
RUSS2037	俄罗斯国情(一) A General Introduction to Russia I	2.00	36	36				2.0-0.0	秋	3		
ENGL1031	基础英语(二) Basic English II	3.00	72	72				4.0-0.0	春	4	是	
RUSS1004	基础俄语(四) Elementary Russian IV	6.00	144	144				8.0-0.0	春	4	是	
RUSS1008	初级俄语视听说(二) Elementary Audio-Visual-Oral Russian II	1.00	36	36				2.0-0.0	春	4	是	
RUSS1010	俄语阅读(二) Russian Reading II	1.00	36	36				2.0-0.0	春	4	是	
RUSS2008	俄语语法(四) Russian Grammar IV	2.00	72	72				4.0-0.0	春	4		
RUSS2038	初级俄语口语(二) Elementary Oral Russian II	1.00	36	36				2.0-0.0	春	4		
ENGL1032	基础英语(三) Basic English III	3.00	72	72				4.0-0.0	秋	5		
ENGL1041	英语读写(一) English Reading and Writing I	2.00	36	36				2.0-0.0	秋	5	是	
ENGL2002	英语语法 English Grammar	1.00	36	36				2.0-0.0	秋	5		
ENGL2019	英语国家概况 General Study on English-Speaking Countries	2.00	36	36				2.0-0.0	秋	5		
RUSS1011	俄语写作(一) Russian Writing I	2.00	36	36				2.0-0.0	秋	5	是	
RUSS2001	提高俄语(一) Advanced Russian I	6.00	108	108				6.0-0.0	秋	5	是	
ENGL1034	英语视听说(九) English Listening, Viewing & Speaking IX	1.00	36	18	18			1.0-1.0	春	6		

课程代码	课程名称 课程英文名称	学分	教学时数					周学时	开课 学期	建议修 读学期	是否学 位课程	备注
			共计	讲授	实验	实践	上机					
RUSS2002	提高俄语（二） Advanced Russian II	6.00	108	108				6.0-0.0	春	6	是	
RUSS2015	俄罗斯文学（一） Russian Literature I	2.00	36	36				2.0-0.0	春	6	是	
RUSS2016	俄语外报外刊（一） Russian Publication Reading I	2.00	54	54				3.0-0.0	秋	7		
RUSS2017	俄语翻译（一） Chinese/Russian Translation I	2.00	36	36				2.0-0.0	秋	7		

### （三）专业教学课程（含实践教学环节）

#### （1）专业必修课程 要求学分：45

课程代码	课程名称 课程英文名称	学分	教学时数					周学时	开课 学期	建议修 读学期	是否学 位课程	备注
			共计	讲授	实验	实践	上机					
RUSS2039	俄罗斯国情（二） A General Introduction to Russia II	2.00	36	36				2.0-0.0	春	4		
RUSS2009	中级俄语视听说（一） Intermediate Russian Listening, Viewing & Speaking(I)	1.00	36	36				2.0-0.0	秋	5		
RUSS2011	俄语阅读（三） Russian Reading III	1.00	36	36				2.0-0.0	秋	5		
ENGL1033	基础英语（四） Basic English IV	3.00	72	72				4.0-0.0	春	6		
ENGL1043	英语读写（二） English Reading and Writing II	2.00	36	36				2.0-0.0	春	6	是	
RUSS2010	中级俄语视听说（二） Intermediate Audio-Visual-Oral Russian II	1.00	36	36				2.0-0.0	春	6		
RUSS2012	俄语阅读（四） Russian Reading IV	1.00	36	36				2.0-0.0	春	6		
RUSS2013	俄语写作（二） Russian Writing II	2.00	36	36				2.0-0.0	春	6		
ENGL1035	英语视听说（十） English Listening, Viewing and Speaking(X)	1.00	36	18		18		1.0-1.0	秋	7		
ENGL1045	英语读写（三） English Reading and Writing III	2.00	36	36				2.0-0.0	秋	7		
ENGL2071	综合英语（五） Comprehensive English V	3.00	72	72				4.0-0.0	秋	7		
RUSS2003	提高俄语（三） Advanced Russian III	6.00	108	108				6.0-0.0	秋	7		
RUSS2025	俄罗斯文学（二） Russian Literature II	2.00	36	36				2.0-0.0	秋	7		
RUSS2004	提高俄语（四） Advanced Russian IV	4.00	72	72				4.0-0.0	春	8		
RUSS2018	俄语翻译（二） Chinese/Russian Translation II	2.00	36	36				2.0-0.0	春	8		
RUSS2026	俄语外报外刊（二） Russian Publication Reading II	2.00	54	54				3.0-0.0	春	8		



课程代码	课程名称 课程英文名称	学分	教学时数					周学时	开课 学期	建议修 读学期	是否学 位课程	备注
			共计	讲授	实验	实践	上机					
RUSS2041	毕业设计（论文） Graduation Design (Thesis)	8.00						+8	春	10		
RUSS2044	实习 Practice	2.00						+8	春	10		

(2) 专业选修课程 要求学分：31

课程代码	课程名称 课程英文名称	学分	教学时数					周学时	开课 学期	建议修 读学期	是否学 位课程	备注
			共计	讲授	实验	实践	上机					
ENGL2052	商务英语 Business English	2.00	36	36				2.0-0.0	秋	5		
RUSS2031	现代俄语（一） Modern Russian I	1.00	36	36				2.0-0.0	秋	5		
ENGL3009	国际贸易理论与实务（一） （双语） International Trade Theory & Practice(I) (Bilingual)	2.00	36	36				2.0-0.0	春	6		
RUSS2032	现代俄语（二） Modern Russian II	1.00	36	36				2.0-0.0	春	6		
ENGL2086	英语语言文学概论 Introduction to English Language and Literature	2.00	36	36				2.0-0.0	秋	7		
ENGL3008	中国传统文化（双语） Traditional Chinese Culture	2.00	36	36				2.0-0.0	秋	7		
ENGL3010	国际贸易理论与实务（二） （双语） International Trade Theory and Practice II	2.00	36	36				2.0-0.0	秋	7		
RUSS2014	俄语词汇学 Russian Lexics	2.00	36	36				2.0-0.0	秋	7		
RUSS2033	高级俄语视听说（一） Advanced Audio-Visual-Oral English I	1.00	36	36				2.0-0.0	秋	7		
ENGL1047	英语读写（四） English Reading and Writing IV	2.00	36	36				2.0-0.0	春	8		
ENGL2034	高级英语视听说 Advanced Listening, Viewing & Speaking	2.00	36	36				2.0-0.0	春	8		
ENGL2072	综合英语（六） Comprehensive English VI	3.00	72	72				4.0-0.0	春	8		
RUSS2034	高级俄语视听说（二） Advanced Audio-Visual-Oral Russian II	1.00	36	36				2.0-0.0	春	8		
RUSS3001	俄罗斯文学鉴赏 Appreciation of Russian Literature	2.00	36	36				2.0-0.0	春	8		
RUSS3002	俄语修辞学 Russian Rhetorics	2.00	36	36				2.0-0.0	春	8		
TRAN1001	基础笔译（一） Basic E-C/C-E Translation I	2.00	36	36				2.0-0.0	春	8		

课程代码	课程名称 课程英文名称	学分	教学时数					周学时	开课 学期	建议修 读学期	是否学 位课程	备注
			共计	讲授	实验	实践	上机					
ENGL2073	综合英语（七） Comprehensive English VII	3.00	72	72				4.0-0.0	秋	9		
ENGL2078	西方思想简史（双语） A History of Western Ideas	2.00	36	36				2.0-0.0	秋	9		
RUSS2005	提高俄语（五） Advanced Russian V	4.00	72	72				4.0-0.0	秋	9		
RUSS2027	俄语外报外刊（三） Russian Publication Reading(III)	2.00	54	54				3.0-0.0	秋	9		
RUSS2035	经贸俄语 Business Russian	2.00	36	36				2.0-0.0	秋	9		
RUSS3003	高级俄语视听说（三） Advanced Russian Listening, Viewing & Speaking III	1.00	36	36				2.0-0.0	秋	9		
TRAN2001	中级笔译（一） Intermediate E-C/C-E Translation I	2.00	36	36				2.0-0.0	秋	9		

#### （四）开放选修课程 公共选修课程 要求学分：2

学校“公共选修课程”模块中选修。

注：人才培养方案是学校实现人才培养目标和基本要求的总体设计和实施方案，学生必须修读完成本专业培养方案规定的课程及全部教学、实践环节，若在培养方案执行过程中确因专业发展需求进行的微调，学校将在教务管理系统及学生园地中及时更新。

## 法语专业人才培养方案

### 一、专业介绍

法语专业成立于2003年，学制5年，2008年获学士学位授予权。本科教学以“双外语”为主要教学框架，培养学生具备较扎实的法语和英语的技能水平和研究基础，具有开阔的国际视野和深厚的人文素养，体现了创新复合型高级人才培养模式的特色。本专业坚持教学与科研并重的原则，积极开展学术研究，承担多项国家级与省部级研究课题，在法国文学与文化、法语教学等领域屡获佳绩，多次获得国家级教学竞赛奖和学科竞赛奖。法语专业重视人才培养的国际化意识，与法国多所大学建立了教学与科研合作关系，产生了积极而广泛的影响。

### 二、培养目标

培养德、智、体、美全面发展，具有社会主义人文精神的创新型、复合型高级法英双语人才。具备较扎实的法语和英语专业理论基础和学术研究基础，具备较强的法语和英语交际能力，毕业后能够在教育、外事、经贸、文化等企事业单位从事相关业务和管理工作。

### 三、基本培养规格与要求

#### （一）政治思想与德育方面

热爱社会主义祖国，拥护中国共产党领导，具有较高的政治觉悟和理论水平；有为我国现代化建设服务、为人民服务、为祖国富强和民族昌盛而奋斗的志向及责任感；具有遵纪守法、勤勉敬业、团结合作的优良品行和素质；培养社会主义核心价值观，养成良好行为的社会公德和职业道德。

## （二）体育方面

具有比较全面的体育和军事基本知识，掌握科学锻炼身体的技能，养成良好的体育锻炼和卫生习惯，达到大学体育锻炼和军训合格标准。

## （三）智育方面

掌握所学专业的语言、文学及相关人文基础知识，拥有较强的学习能力；具有扎实的法语和英语语言基础和较熟练的听说读写译技能及创新能力；能够从事并胜任与所学专业相关的业务工作，有较出色的实践能力；了解我国国情和所学语言国家的社会和文化，有较强的跨文化交际能力；掌握文献检索、资料查询以及运用现代信息技术获得相关信息的基本方法，具备一定的科研能力；毕业论文综合分数达 70 分以上。

## 四、专业核心课程和学位课程

### 1. 专业核心课程

基础法语（一）~（四）、初级法语口语（一）、基础法语视听说（一）、基础法语语法、高级法语（一）、高级法语（二）、语言学概论（法语）。

### 2. 学位课程

基础法语（一）~（四）、初级法语口语（一）（二）、基础法语视听说（一）（二）、法语阅读（一）、基础法语语法、法语写作（一）（二）、基础英语（一）（二）、英语读写（一）、英语读写（一）。

## 五、主要实践环节

本专业具有完善的实践教学体系，主要包括实习、毕业论文（设计）等主要环节，其中实习 2 学分，毕业论文（设计）8 学分，均安排在第 10 学期进行。

## 六、学分要求和学位授予

课程类别	课程性质	学分	
通识教育课程	通识选修课程	≤4	10
	新生研讨课程		
	公共基础课程	30	
大类基础课程	大类基础课程	89	
专业教学课程 (含实践环节)	专业必修课程	49	
	专业选修课程	20	
开放选修课程	公共选修课程	2	
	跨专业选修课程		
总学分		200	

本专业学制 5 年，允许学习年限为 4~9 年。在允许学习年限内，学生必须修满本专业指导性教学计划规定的学分，方可申请毕业，达到学位授予要求者，经申请可授予文学学

士学位。

### 七、进入毕业设计（论文）环节学分要求

本专业学生需获得不低于 160 学分，方可进入毕业设计（论文）环节。

### 八、课程设置

#### （一）通识教育课程

（1）通识选修课程、新生研讨课程 要求学分：10，在通识选修课程、新生研讨课程中选择修读。（“新生研讨课程”不超过 4 学分）

#### （2）公共基础课程 要求学分：30

课程代码	课程名称 课程英文名称	学分	教学时数					周学时	开课 学期	建议修 读学期	是否学 位课程	备注
			共计	讲授	实验	实践	上机					
00021034	形势与政策 Situation & Policy	2.00	36	36				2.0-0.0	秋	1		网络进阶视频教学，第一年全程开设。
00061001	公共体育（一） Physical Education I	1.00	36			36		0.0-2.0	秋	1		
00270007	计算机信息技术 I Computer Information Technology I	3.00	72	36	36			2.0-2.0	秋	1		一般要求
00270008	计算机信息技术 II Computer Information Technology II	3.00	72	36	36			2.0-2.0	秋	1		较高要求（通过计算机入学测试的学生修读）
00351003	军事技能 Military Practice	1.00	+2					+2	秋	1		新生入学后前两周
00361005	职业生涯规划指导（上） Career Planning Guide I	0.50	18	9		9		0.5-0.5	秋	1		
00061002	公共体育（二） Physical Education II	1.00	36			36		0.0-2.0	春	2		
00071011	文科数学 Liberal Arts Mathematics	3.00	54	54				3.0-0.0	春	2		
00021013	思想道德修养与法律基础 Morality Cultivation & Basics of Law	3.00	54	36		18		2.0-1.0	秋	3		
00061007	公共体育（三） Physical Education III	1.00	36			36		0.0-2.0	秋	3		
00351001	军事理论 Military Theory	2.00	36	36				2.0-0.0	秋	3		
00021015	中国近现代史纲要 Outline of Chinese Modern History	2.00	36	18		18		1.0-1.0	春	4		
00021021	毛泽东思想和中国特色 社会主义理论体系概论 社会实践（上） Practice of Mao Zedong Thought & Theoretical System of Chinese Socialism I	1.00						+2	春	4		第二学年暑期
00061008	公共体育（四） Physical Education IV	1.00	36			36		0.0-2.0	春	4		学生需通过“国家学生体质健康标准”测试

课程代码	课程名称 课程英文名称	学分	教学时数					周学时	开课 学期	建议修 读学期	是否学 位课程	备注
			共计	讲授	实验	实践	上机					
00021014	马克思主义基本原理 Marxism	3.00	54	36		18		2.0-1.0	秋	5		
00021022	毛泽东思想和中国特色 社会主义理论体系概论 社会实践（下） Practice of Mao Zedong Thought & Theoretical System of Chinese Socialism II	1.00						+2	春	6		第三学年暑 期
00021030	毛泽东思想和中国特色 社会主义理论体系概论 Introduction to Mao Zedong Thought & Theoretical System of Chinese Socialism	4.00	72	36		36		2.0-2.0	春	6		
00061011	健康标准测试（一） Health Standard Test I	0.00						0.0-0.0	春	6		
00361006	职业生涯规划指导（下） Career Planning Guide II	0.50	18	9		9		0.5-0.5	春	6		
00061012	健康标准测试（二） Health Standard Test II	0.00						0.0-0.0	春	8		

## （二）大类基础课程 要求学分：89

课程代码	课程名称 课程英文名称	学分	教学时数					周学时	开课 学期	建议修 读学期	是否学 位课程	备注
			共计	讲授	实验	实践	上机					
FREN1001	基础法语（一） Elementary French I	8.00	180	180				10.-0.0	秋	1	是	
FREN1005	初级法语口语（一） Elementary Oral French I	1.00	36	36				2.0-0.0	秋	1	是	
FREN1002	基础法语（二） Elementary French II	8.00	180	180				10.-0.0	春	2	是	
FREN1006	初级法语口语（二） Elementary Oral French II	1.00	36	36				2.0-0.0	春	2	是	
FREN1014	基础法语视听说（一） Elementary Audio-Visual-Oral French I	1.00	36	36				2.0-0.0	春	2	是	
ENGL1030	基础英语（一） Basic English I	3.00	72	72				4.0-0.0	秋	3	是	
FREN1003	基础法语（三） Elementary French III	8.00	180	180				10.-0.0	秋	3	是	
FREN1009	法语阅读（一） French Reading I	2.00	36	36				2.0-0.0	秋	3	是	
FREN1015	基础法语视听说（二） Elementary Audio-Visual-Oral French II	1.00	36	36				2.0-0.0	秋	3	是	
FREN2010	中级法语口语(一) Intermediate Oral French I	1.00	36	36				2.0-0.0	秋	3		
ENGL1031	基础英语（二） Basic English II	3.00	72	72				4.0-0.0	春	4	是	
FREN1004	基础法语（四） Elementary French IV	8.00	180	180				10.-0.0	春	4	是	

课程代码	课程名称 课程英文名称	学分	教学时数					周学时	开课 学期	建议修 读学期	是否学 位课程	备注
			共计	讲授	实验	实践	上机					
FREN1010	基础法语语法 Elementary French Grammar	2.00	36	36				2.0-0.0	春	4	是	
FREN2007	法语阅读（二） French Reading II	2.00	36	36				2.0-0.0	春	4		
ENGL1032	基础英语（三） Basic English III	3.00	72	72				4.0-0.0	秋	5		
ENGL1041	英语读写（一） English Reading and Writing I	2.00	36	36				2.0-0.0	秋	5	是	
FREN2001	高级法语（一） Advanced French I	6.00	108	108				6.0-0.0	秋	5		
ENGL1033	基础英语（四） Basic English IV	3.00	72	72				4.0-0.0	春	6		
ENGL1043	英语读写（二） English Reading and Writing II	2.00	36	36				2.0-0.0	春	6	是	
ENGL1044	英语视听说（三） English Listening and Speaking III	2.00	36	36				2.0-0.0	春	6		
FREN2002	高级法语（二） Advanced French II	6.00	108	108				6.0-0.0	春	6		
ENGL1046	英语视听说（四） English Listening and Speaking IV	2.00	36	36				2.0-0.0	秋	7		
FREN1011	法语写作（一） French Writing I	2.00	36	36				2.0-0.0	秋	7	是	
FREN2003	高级法语（三） Advanced French III	6.00	108	108				6.0-0.0	秋	7		
FREN1012	法语写作（二） French Writing II	2.00	36	36				2.0-0.0	春	8	是	
FREN1013	法/汉笔译（一） French-Chinese Translation I	2.00	36	36				2.0-0.0	春	8		
FREN2012	法/汉笔译（二） French-Chinese Translation II	2.00	36	36				2.0-0.0	秋	9		

### （三）专业教学课程（含实践教学环节）

#### （1）专业必修课程 要求学分：49

课程代码	课程名称 课程英文名称	学分	教学时数					周学时	开课 学期	建议修 读学期	是否学 位课程	备注
			共计	讲授	实验	实践	上机					
FREN2009	法国概况 General Introduction to France	1.00	36	36				2.0-0.0	秋	1		
FREN2011	中级法语口语（二） Intermediate Oral French II	1.00	36	36				2.0-0.0	春	4		
ENGL2019	英语国家概况 General Study on English-Speaking Countries	2.00	36	36				2.0-0.0	秋	5		
FREN1016	高级法语视听说（一） Advanced Audio-Visual-Oral French I	1.00	36	36				2.0-0.0	秋	5		
FREN2008	法国文学（一） French Literature I	2.00	36	36				2.0-0.0	秋	5		

课程代码	课程名称 课程英文名称	学分	教学时数					周学时	开课 学期	建议修 读学期	是否学 位课程	备注
			共计	讲授	实验	实践	上机					
FREN2018	语言学概论（法语） General Linguistics (French)	2.00	36	36				2.0-0.0	秋	5		
FREN2023	旅游法语（一） Tourism French I	2.00	36	36				2.0-0.0	秋	5		
FREN1017	高级法语视听说（二） Advanced Audio-Visual-Oral French II	1.00	36	36				2.0-0.0	春	6		
ENGL2071	综合英语（五） Comprehensive English V	3.00	72	72				4.0-0.0	秋	7		
ENGL2086	英语语言文学概论 Introduction to English Language and Literature	2.00	36	36				2.0-0.0	秋	7		
ENGL2051	实用英语写作 Practical English Writing	2.00	36	36				2.0-0.0	春	8		
ENGL2072	综合英语（六） Comprehensive English VI	3.00	72	72				4.0-0.0	春	8		
FREN2004	高级法语（四） Advanced French IV	6.00	108	108				6.0-0.0	春	8		
FREN3001	高级法语语法 Advanced French Grammar	2.00	36	36				2.0-0.0	春	8		
TRAN1001	基础笔译（一） Basic E-C/C-E Translation I	2.00	36	36				2.0-0.0	春	8		
ENGL2073	综合英语（七） Comprehensive English VII	3.00	72	72				4.0-0.0	秋	9		
FREN2005	高级法语（五） Advanced French V	4.00	72	72				4.0-0.0	秋	9		
FREN2027	毕业论文（设计） Graduation Thesis (Design)	8.00						+8	春	10		
FREN2031	实习 Practice	2.00						+8	春	10		

## （2）专业选修课程 要求学分：20

课程代码	课程名称 课程英文名称	学分	教学时数					周学时	开课 学期	建议修 读学期	是否学 位课程	备注
			共计	讲授	实验	实践	上机					
FREN2021	欧盟与法国 European Union & France	1.00	36	36				2.0-0.0	春	2		
FREN2020	法国国情 French National Conditions	1.00	36	36				2.0-0.0	秋	3		
ENGL2052	商务英语 Business English	2.00	36	36				2.0-0.0	秋	5		
ENGL2055	旅游英语 Tourism English	2.00	36	36				2.0-0.0	秋	5		
FREN2025	法语应用文 French Practical Writing	2.00	36	36				2.0-0.0	秋	5		
ENGL2058	国际贸易理论与实务（一） International Trade Theory & Practice I	2.00	36	36				2.0-0.0	春	6		
FREN2017	法国文学（二） French Literature II	2.00	36	36				2.0-0.0	春	6		
FREN2024	旅游法语（二） Tourism French II	2.00	36	36				2.0-0.0	春	6		

课程代码	课程名称 课程英文名称	学分	教学时数					周学时	开课 学期	建议修 读学期	是否学 位课程	备注
			共计	讲授	实验	实践	上机					
ENGL2044	中国传统文化 Traditional Chinese Culture	2.00	36	36				2.0-0.0	秋	7		
ENGL2059	国际贸易理论与实务（二） International Trade Theory & Practice (II)	2.00	36	36				2.0-0.0	秋	7		
FREN2028	经贸法语（一） Business French(I)	2.00	36	36				2.0-0.0	秋	7		
FREN2029	经贸法语（二） Business French (II)	2.00	36	36				2.0-0.0	春	8		
ENGL2045	西方思想简史 Highlights of Western Thoughts	2.00	36	36				2.0-0.0	秋	9		
FREN3002	法语文体与修辞 French Rhetorics	2.00	36	36				2.0-0.0	秋	9		

#### （四）开放选修课程 公共选修课程 要求学分：2

学校“公共选修课程”模块中选修。

注：人才培养方案是学校实现人才培养目标和基本要求的总体设计和实施方案，学生必须修读完成本专业培养方案规定的课程及全部教学、实践环节，若在培养方案执行过程中确因专业发展需求进行的微调，学校将在教务管理系统及学生园地中及时更新。

## 朝鲜语专业人才培养方案

### 一、专业介绍

苏州大学外国语学院朝鲜（韩国）语系创建于2007年，并于同年9月开始招生。朝鲜（韩国）语系以培养朝鲜、韩国学研究的优秀人才为目标，每年招收朝鲜语基础为零起点的本科生25人左右。朝鲜（韩国）语系与韩国的梨花女子大学、建国大学、仁荷大学、全北大学等著名高校以及韩国学中央研究院、韩国文学翻译院等权威机构有着紧密的合作关系，并和韩国仁荷大学合作开设了韩国语言、经济等相关课程的网络视频课程。学校还为学生提供各种奖学金鼓励学生赴韩进行语言实习，同时鼓励学生在学好专业课的基础上攻读经济、哲学、艺术等系的第二学位或辅修专业，强调对学生实际应用能力的培养，力争把学生培养成为既具有扎实的专业基础知识，又具有较强的敬业精神和适应能力的复合型人才。

### 二、培养目标

朝鲜（韩国）语系旨在培养新形势下的德、智、体、美全面发展，具有社会主义人文精神的创新型、复合型高级朝鲜语人才。在专业方面要求学生具备扎实的语言文学基础知识和能胜任实际工作的听、说、读、写、译基本技能，对韩国、朝鲜的社会、历史、文化、外交以及政治、经济现状等有较广泛的了解。此外要求学生对中国和世界文化有比较广博的知识，具备独立学习的能力、初步的研究能力以及较好的适应不同社会职业需要的能力，



由此能够从事对外经济贸易、外事外交、旅游、国际文化交流、涉外企业管理、新闻出版、外语教学与研究、外国问题研究，以及相关领域的其他业务和管理工作。

### 三、基本培养规格与要求

#### (一) 政治思想和德育方面

热爱社会主义祖国，拥护中国共产党领导，具有较高的政治觉悟和理论水平；有为我国现代化建设服务、为人民服务、为祖国富强和民族昌盛而奋斗的志向及责任感；遵纪守法，勤勉敬业，具有团结合作的优良品行和素质；培养社会主义核心价值观，养成良好的社会公德和职业道德。

#### (二) 体育方面

具有比较全面的体育和军事基本知识，掌握科学锻炼身体的技能，养成良好的体育锻炼和卫生习惯，达到大学体育锻炼和军训合格标准。

#### (三) 智育方面

掌握所学专业的语言、文学及相关人文和科技方面的基础知识，拥有较强的学习能力；具有扎实的外语语言基础和较熟练的听说读写译技能及创新能力；能够从事并胜任与所学专业相关的业务工作，有较出色的实践能力；了解我国国情和所学语言国家的社会和文化，有较强的跨文化交际能力；掌握文献检索、资料查询以及运用现代信息技术获得相关信息的基本方法，具备一定的科学研究能力。毕业论文综合分数达 70 分以上。

### 四、专业核心课程和学位课程

#### 1. 专业核心课程

初级韩语（一）、初级韩语（二）、韩语语音、韩语视听说（二）、韩语会话（一）、韩语写作（一）、中级韩语（一）、中级韩语（二）、韩语阅读（一）、韩汉笔译

#### 2. 学位课程

初级韩语（一）（二）、中级韩语（一）（二）、韩语会话（一）（二）、韩语语音、韩语视听说（一）（二）、基础英语（一）（二）。

### 五、主要实践环节

本专业具有完善的实践教学体系，主要包括实习、毕业论文（设计）等主要环节，其中实习 2 学分，毕业论文（设计）8 学分，均安排在第 8 学期进行。

### 六、学分要求和学位授予

课程类别	课程性质	学分	
通识教育课程	通识选修课程	≤4	10
	新生研讨课程		
	公共基础课程	30	
大类基础课程	大类基础课程	50	
专业教学课程 (含实践环节)	专业必修课程	55	
	专业选修课程	13	
开放选修课程	公共选修课程	2	
	跨专业选修课程		
总学分		160	

本专业学制4年，允许学习年限为3~8年。在允许学习年限内，学生必须修满本专业指导性教学计划规定的学分，方可申请毕业，达到学位授予要求者，经申请可授予文学学士学位。

### 七、进入毕业设计（论文）环节学分要求

本专业学生需获得不低于120学分，方可进入毕业设计（论文）环节。

### 八、课程设置

#### （一）通识教育课程

（1）**通识选修课程、新生研讨课程 要求学分：10**，在通识选修课程、新生研讨课程中选择修读。（“新生研讨课程”不超过4学分）

#### （2）公共基础课程 要求学分：30

课程代码	课程名称 课程英文名称	学分	教学时数					周学时	开课 学期	建议修 读学期	是否学 位课程	备注
			共计	讲授	实验	实践	上机					
00021034	形势与政策 Situation & Policy	2.00	36	36				2.0-0.0	秋	1		网络进阶视频教学，第一学年全程开设。
00061001	公共体育（一） Physical Education I	1.00	36			36		0.0-2.0	秋	1		
00270007	计算机信息技术 I Computer Information Technology I	3.00	72	36	36			2.0-2.0	秋	1		一般要求
00270008	计算机信息技术 II Computer Information Technology II	3.00	72	36	36			2.0-2.0	秋	1		较高要求（通过计算机入学测试的学生修读）
00351003	军事技能 Military Practice	1.00	+2					+2	秋	1		新生入学后前两周
00361005	职业生涯规划指导（上） Career Planning Guide I	0.50	18	9		9		0.5-0.5	秋	1		
00061002	公共体育（二） Physical Education II	1.00	36			36		0.0-2.0	春	2		
00071011	文科数学 Liberal Arts Mathematics	3.00	54	54				3.0-0.0	春	2		
00021013	思想道德修养与法律基础 Morality Cultivation & Basics of Law	3.00	54	36		18		2.0-1.0	秋	3		
00061007	公共体育（三） Physical Education III	1.00	36			36		0.0-2.0	秋	3		
00351001	军事理论 Military Theory	2.00	36	36				2.0-0.0	秋	3		
00021015	中国近现代史纲要 Outline of Chinese Modern History	2.00	36	18		18		1.0-1.0	春	4		
00021021	毛泽东思想和中国特色社会 主义理论体系概论社会实践（上） Practice of Mao Zedong Thought & Theoretical System of Chinese Socialism I	1.00						+2	春	4		第二学年 暑期
00061008	公共体育（四） Physical Education IV	1.00	36			36		0.0-2.0	春	4		学生需通过 “国家学生体 质健康标准” 测试

课程代码	课程名称 课程英文名称	学分	教学时数					周学时	开课 学期	建议修 读学期	是否学 位课程	备注
			共计	讲授	实验	实践	上机					
00021014	马克思主义基本原理 Marxism	3.00	54	36		18		2.0-1.0	秋	5		
00021022	毛泽东思想和中国特色社会 主义理论体系概论社会实践（下） Practice of Mao Zedong Thought & Theoretical System of Chinese Socialism II	1.00						+2	春	6		第三学年 暑期
00021030	毛泽东思想和中国特色社会 主义理论体系概论 Introduction to Mao Zedong Thought & Theoretical System of Chinese Socialism	4.00	72	36		36		2.0-2.0	春	6		
00061011	健康标准测试（一） Health Standard Test I	0.00						0.0-0.0	春	6		
00361006	职业生涯规划指导（下） Career Planning Guide II	0.50	18	9		9		0.5-0.5	春	6		
00061012	健康标准测试（二） Health Standard Test II	0.00						0.0-0.0	春	8		

## （二）大类基础课程 要求学分：50

课程代码	课程名称 课程英文名称	学分	教学时数					周学时	开课 学期	建议修 读学期	是否学 位课程	备注
			共计	讲授	实验	实践	上机					
ENGL1030	基础英语（一） Basic English I	3.00	72	72				4.0-0.0	秋	1	是	
KORE1011	初级韩语（一） Basic Korean(I)	8.00	180	180				10.0-0.0	秋	1	是	
ENGL1031	基础英语（二） Basic English II	3.00	72	72				4.0-0.0	春	2	是	
KORE1008	韩语视听说（一） Audio-Visual-Oral Korean I	2.00	72		72			4.0-0.0	春	2	是	
KORE1012	初级韩语（二） Elementary Korean II	8.00	180	180				10.-0.0	春	2	是	
ENGL1032	基础英语（三） Basic English III	3.00	72	72				4.0-0.0	秋	3		
KORE1005	韩语会话（一） Korean Conversation I	2.00	36	36				2.0-0.0	秋	3	是	
KORE1009	韩语视听说（二） Audio-Visual-Oral Korean II	2.00	72		72			4.0-0.0	秋	3	是	
KORE1013	中级韩语（一） Intermediate Korean I	6.00	144	144				8.0-0.0	秋	3	是	
ENGL1033	基础英语（四） Basic English IV	3.00	72	72				4.0-0.0	春	4		
KORE1006	韩语会话（二） Korean Conversation II	2.00	36	36				2.0-0.0	春	4	是	
KORE1014	中级韩语（二） Intermediate Korean II	6.00	144	144				6.0-0.0	春	4	是	
KORE1007	韩语写作（一） Korean Writing I	2.00	36	36				2.0-0.0	秋	5		

## （三）专业教学课程（含实践教学环节）

### （1）专业必修课程 要求学分：55

课程代码	课程名称 课程英文名称	学分	教学时数					周学时	开课 学期	建议修 读学期	是否学 位课程	备注
			共计	讲授	实验	实践	上机					
KORE2008	韩语语音 Korean Phonetics	2.00	72	72				4.0-0.0	秋	1	是	
ENGL1041	英语读写（一） English Reading and Writing I	2.00	36	36				2.0-0.0	秋	3		
ENGL2002	英语语法 English Grammar	1.00	36	36				2.0-0.0	秋	3		
KORE2005	韩语阅读（一） Korean Reading I	1.00	36	36				2.0-0.0	秋	3		
ENGL1043	英语读写（二） English Reading and Writing II	2.00	36	36				2.0-0.0	春	4		
KORE2006	韩语阅读（二） Korean Reading II	1.00	36	36				2.0-0.0	春	4		
KORE2009	韩语视听说（三） Audio-Visual-Oral Korean III	2.00	72		72			4.0-0.0	春	4		
ENGL1044	英语视听说（三） English Listening and Speaking III	2.00	36	36				2.0-0.0	秋	5		
ENGL2071	综合英语（五） Comprehensive English V	3.00	72	72				4.0-0.0	秋	5		
KORE2003	高级韩语（一） Advanced Korean I	6.00	108	108				6.0-0.0	秋	5		
KORE2010	韩语视听说（四） Audio-Visual-Oral Korean IV	2.00	72		72			4.0-0.0	秋	5		
KORE2014	韩语语法 Korean Grammar	1.00	36	36				2.0-0.0	秋	5		
KORE2036	韩汉笔译 Korean-Chinese Translating	3.00	72	72				4.0-0.0	秋	5		
KORE2004	高级韩语（二） Advanced Korean II	6.00	108	108				6.0-0.0	春	6		
KORE2007	韩语写作（二） Korean Writing II	2.00	36	36				2.0-0.0	春	6		
KORE2037	韩汉口译 Korean-Chinese Interpretation	2.00	36	36				2.0-0.0	春	6		
ENGL2019	英语国家概况 General Study on English-Speaking Countries	2.00	36	36				2.0-0.0	秋	7		
KORE2027	语言学概论（韩语） Linguistics Conspectus of Korean	2.00	36	36				2.0-0.0	秋	7		
KORE2038	韩国文学作品选读 Selected Readings of Korean Literature	3.00	72	72				4.0-0.0	秋	7		
KORE2029	毕业设计（论文） Graduation Design (Thesis)	8.00				8		+8	春	8		
KORE2035	实习 Practice	2.00						+8	春	8		

**（2）专业选修课程 要求学分：13**

课程代码	课程名称 课程英文名称	学分	教学时数					周学时	开课 学期	建议修 读学期	是否学 位课程	备注
			共计	讲授	实验	实践	上机					
KORE2034	韩国历史 Korean History	2.00	36	36				2.0-0.0	春	4		

课程代码	课程名称 课程英文名称	学分	教学时数					周学时	开课 学期	建议修 读学期	是否学 位课程	备注
			共计	讲授	实验	实践	上机					
KORE2025	朝鲜-韩国概况 General Introduction to North Korea & South Korea	2.00	36	36				2.0-0.0	秋	5		
ENGL1046	英语视听说（四） English Listening and Speaking IV	2.00	36	36				2.0-0.0	春	6		
ENGL2058	国际贸易理论与实务（一） International Trade Theory & Practice I	2.00	36	36				2.0-0.0	春	6		
ENGL2072	综合英语（六） Comprehensive English VI	3.00	72	72				4.0-0.0	春	6		
KORE2019	韩国民俗与文化 Korean Folklore & Culture	2.00	36	36				2.0-0.0	春	6		
KORE2020	韩国报刊网络阅读 Korean Newspapers Reading	2.00	36	36				2.0-0.0	春	6		
KORE2021	经贸韩语 Business Korean	2.00	36	36				2.0-0.0	春	6		
KORE2026	韩国文学史 History of Korean Literature	2.00	36	36				2.0-0.0	春	6		“深化类课程”，为本专业方向优秀毕业生和免推研究生所必修
KORE3001	中韩文学比较 Comparison of Chinese and Korean Literature	2.00	36	36				2.0-0.0	春	6		
ENGL2012	基础英/汉笔译 Elementary English-Chinese Translation	2.00	36	36				2.0-0.0	秋	7		
ENGL2045	西方思想简史 Highlights of Western Thoughts	2.00	36	36				2.0-0.0	秋	7		
ENGL2052	商务英语 Business English	2.00	36	36				2.0-0.0	秋	7		
ENGL2059	国际贸易理论与实务（二） International Trade Theory & Practice (II)	2.00	36	36				2.0-0.0	秋	7		
ENGL2086	英语语言文学概论 Introduction to English Language and Literature	2.00	36	36				2.0-0.0	秋	7		
KORE2033	旅游韩语 Tourism Korean	2.00	36	36				2.0-0.0	秋	7		
KORE3002	韩国典籍与名著翻译 Translation of Korean Ancient Books & Masterpieces	2.00	36	36				2.0-0.0	秋	7		

#### （四）开放选修课程 公共选修课程 要求学分：2

学校“公共选修课程”模块中选修。

注：人才培养方案是学校实现人才培养目标和基本要求的总体设计和实施方案，学生必须修读完成本专业培养方案规定的课程及全部教学、实践环节，若在培养方案执行过程中确因专业发展需求进行的微调，学校将在教务管理系统及学生园地中及时更新。

# 德语专业人才培养方案

## 一、专业介绍

苏州大学外国语学院德文系创建于 2009 年，并于同年 9 月开始招生。德语系以培养德国文学、语言学、翻译学研究的优秀人才为目标，每年招收德语基础为零起点的本科生 20 人左右。德文系与国内外知名高校有频繁的学术联系，每学期均会邀请著名专家学者来为系科师生讲座与交流；德文系在苏州及周边地区的各种规模的德资企业建立实习基地，为学生实习提供一个基础平台，同时鼓励学生在学好专业课的基础上攻读经济、哲学、艺术等系的第二学位或辅修专业，力争把学生培养成为既具有扎实的专业基础知识，又具有较强的敬业精神和适应能力的复合型人才。

## 二、培养目标

培养德、智、体、美全面发展，具有社会主义人文精神的创新型、复合型高级人才，能够在教育、外事、旅游、涉外经贸部门和企业、科研院所及政府机构中从事相关业务和管理工作。

## 三、基本培养规格与要求

### （一）政治思想和德育方面

热爱社会主义祖国，拥护中国共产党领导，具有较高的政治觉悟和理论水平；有为我国现代化建设服务、为人民服务、为祖国富强和民族昌盛而奋斗的志向及责任感；遵纪守法，勤勉敬业，具有团结合作的优良品行和素质；培养社会主义核心价值观，养成良好的社会公德和职业道德。

### （二）体育方面

具有比较全面的体育和军事基本知识，掌握科学锻炼身体的技能，养成良好的体育锻炼和卫生习惯，达到大学体育锻炼和军训合格标准。

### （三）智育方面

掌握所学专业的语言、文学及相关人文和科技方面的基础知识，拥有较强的学习能力；具有扎实的外语语言基础和较熟练的听说读写译技能及创新能力；能够从事并胜任与所学专业相关的业务工作，有较出色的实践能力；了解我国国情和所学语言国家的社会和文化，有较强的跨文化交际能力；掌握文献检索、资料查询以及运用现代信息技术获得相关信息的基本方法，具备一定的科学研究能力。毕业论文综合分数达 70 分以上。

## 四、专业核心课程和学位课程

### 1.专业核心课程

德语语音、基础德语（二）、德语视听说（三）、基础德语（四）、基础德语写作（一）、高级德语（一）、高级德语（二）、德语视听说（五）、德语报刊阅读（一）、德语毕业论文写作

### 2.学位课程

基础德语（一）（二）（三）（四）、德语语音、德语视听说（一）（二）（三）、基础德语

写作（一）（二）德语泛读（一）（二）、基础英语（一）（二）。

### 五、主要实践环节

本专业具有完善的实践教学体系，主要包括实习、毕业论文（设计）等主要环节，其中实习 2 学分，毕业论文（设计）8 学分，均安排在第 8 学期进行。

### 六、学分要求和学位授予

课程类别	课程性质	学分	
通识教育课程	通识选修课程	≤4	10
	新生研讨课程		
	公共基础课程	30	
大类基础课程	大类基础课程	55	
专业教学课程 (含实践环节)	专业必修课程	51	
	专业选修课程	12	
开放选修课程	公共选修课程	2	
	跨专业选修课程		
总学分			160

本专业学制 4 年，允许学习年限为 3~8 年。在允许学习年限内，学生必须修满本专业指导性教学计划规定的学分，方可申请毕业，达到学位授予要求者，经申请可授予文学学士学位。

### 七、进入毕业设计（论文）环节学分要求

本专业学生需获得不低于 120 学分，方可进入毕业设计（论文）环节。

### 八、课程设置

#### （一）通识教育课程

（1）通识选修课程、新生研讨课程 要求学分：10，在通识选修课程、新生研讨课程中选择修读。（“新生研讨课程”不超过 4 学分）

#### （2）公共基础课程 要求学分：30

课程代码	课程名称 课程英文名称	学分	教学时数					周学时	开课 学期	建议修 读学期	是否学 位课程	备注
			共计	讲授	实验	实践	上机					
00021034	形势与政策 Situation & Policy	2.00	36	36				2.0-0.0	秋	1		网络进阶视频教学，第一学年全程开设。
00061001	公共体育（一） Physical Education I	1.00	36			36		0.0-2.0	秋	1		
00270007	计算机信息技术 I Computer Information Technology I	3.00	72	36	36			2.0-2.0	秋	1		一般要求
00270008	计算机信息技术 II Computer Information Technology II	3.00	72	36	36			2.0-2.0	秋	1		较高要求（通过计算机入学测试的学生修读）
00351003	军事技能 Military Practice	1.00	+2					+2	秋	1		新生入学后前两周
00361005	职业生涯规划指导（上） Career Planning Guide I	0.50	18	9		9		0.5-0.5	秋	1		

课程代码	课程名称 课程英文名称	学分	教学时数					周学时	开课 学期	建议修 读学期	是否学 位课程	备注
			共计	讲授	实验	实践	上机					
00061002	公共体育（二） Physical Education II	1.00	36			36		0.0-2.0	春	2		
00071011	文科数学 Liberal Arts Mathematics	3.00	54	54				3.0-0.0	春	2		
00021013	思想道德修养与法律基础 Morality Cultivation & Basics of Law	3.00	54	36		18		2.0-1.0	秋	3		
00061007	公共体育（三） Physical Education III	1.00	36			36		0.0-2.0	秋	3		
00351001	军事理论 Military Theory	2.00	36	36				2.0-0.0	秋	3		
00021015	中国近现代史纲要 Outline of Chinese Modern History	2.00	36	18		18		1.0-1.0	春	4		
00021021	毛泽东思想和中国特色社 会主义理论体系概论社会 实践（上） Practice of Mao Zedong Thought & Theoretical System of Chinese Socialism I	1.00						+2	春	4		第二学年 暑期
00061008	公共体育（四） Physical Education IV	1.00	36			36		0.0-2.0	春	4		学生需通过 “国家学生体 质健康标准” 测试
00021014	马克思主义基本原理 Marxism	3.00	54	36		18		2.0-1.0	秋	5		
00021022	毛泽东思想和中国特色社 会主义理论体系概论社会 实践（下） Practice of Mao Zedong Thought & Theoretical System of Chinese Socialism II	1.00						+2	春	6		第三学年 暑期
00021030	毛泽东思想和中国特色社 会主义理论体系概论 Introduction to Mao Zedong Thought & Theoretical System of Chinese Socialism	4.00	72	36		36		2.0-2.0	春	6		
00061011	健康标准测试（一） Health Standard Test I	0.00						0.0-0.0	春	6		
00361006	职业生涯规划指导（下） Career Planning Guide II	0.50	18	9		9		0.5-0.5	春	6		
00061012	健康标准测试（二） Health Standard Test II	0.00						0.0-0.0	春	8		

**（二）大类基础课程 要求学分：55**

课程代码	课程名称 课程英文名称	学分	教学时数					周学时	开课 学期	建议修 读学期	是否学 位课程	备注
			共计	讲授	实验	实践	上机					
GERM1001	基础德语（一） Basic German I	10.00	180	180				10.-0.0	秋	1	是	



课程代码	课程名称 课程英文名称	学分	教学时数					周学时	开课 学期	建议修 读学期	是否学 位课程	备注
			共计	讲授	实验	实践	上机					
GERM1005	德语语音 German Phonetics	1.00	36	18	18			1.0-1.0	秋	1	是	
GERM1006	德语视听说（一） German Listening, Viewing & Speaking (I)	1.00	36	24				2.0-0.0	秋	1	是	
GERM1002	基础德语（二） Basic German II	10.00	180	180				10.-0.0	春	2	是	
GERM1013	德语视听说（二） German Listening, Viewing & Speaking (II)	1.00	36	36				2.0-0.0	春	2	是	
ENGL1030	基础英语（一） Basic English I	3.00	72	72				4.0-0.0	秋	3	是	
GERM1003	基础德语（三） Basic German III	10.00	180	180				10.-0.0	秋	3	是	
GERM1008	德语视听说（三） German Listening, Viewing & Speaking (III)	1.00	36	24		12		2.0-0.0	秋	3	是	
GERM1011	德语泛读（一） German Extensive Reading I	1.00	36	36				2.0-0.0	秋	3	是	
GERM1014	基础德语写作（一） Foundational German Writing I	1.00	36	36				2.0-0.0	秋	3	是	
ENGL1031	基础英语（二） Basic English II	3.00	72	72				4.0-0.0	春	4	是	
GERM1004	基础德语（四） Basic German IV	10.00	180	180				10.-0.0	春	4	是	
GERM1010	基础德语写作（二） Foundational German Writing(II)	2.00	36	36				2.0-0.0	春	4	是	
GERM1012	德语泛读（二） German Extensive Reading II	1.00	36	36				2.0-0.0	春	4	是	

### （三）专业教学课程（含实践教学环节）

#### （1）专业必修课程 要求学分：51

课程代码	课程名称 课程英文名称	学分	教学时数					周学时	开课 学期	建议修 读学期	是否学 位课程	备注
			共计	讲授	实验	实践	上机					
GERM3003	德语视听说（四） German Listening, Viewing & Speaking(IV)	1.00	36	36				2.0-0.0	春	4		
ENGL1032	基础英语（三） Basic English III	3.00	72	72				4.0-0.0	秋	5		
GERM2001	高级德语（一） Advanced German I	6.00	108	108				6.0-0.0	秋	5		
GERM2003	德语国家文学史及文学作品选读（一） History of Literature of German-speaking Countries & Selected Works (I)	2.00	36	36				2.0-0.0	秋	5		
GERM2005	高级德语写作（一） Advanced German Writing I	2.00	36	36				2.0-0.0	秋	5		

课程代码	课程名称 课程英文名称	学分	教学时数					周学时	开课 学期	建议修 读学期	是否学 位课程	备注
			共计	讲授	实验	实践	上机					
GERM3002	德语毕业论文写作 German Graduation Thesis Writing	2.00	36	36				2.0-0.0	秋	5		
GERM3004	德语视听说（五） German Listening, Viewing & Speaking(V)	1.00	36	36				2.0-0.0	秋	5		
GERM3008	德汉笔译（一） German-Chinese Translation I	2.00	36	36				2.0-0.0	秋	5		
ENGL1033	基础英语（四） Basic English IV	3.00	72	72				4.0-0.0	春	6		
GERM2002	高级德语（二） Advanced German II	6.00	108	108				6.0-0.0	春	6		
GERM2004	德语国家文学史及文学作品选读（二） History of Literature of German-speaking Countries & Selected Works(II)	2.00	36	36				2.0-0.0	春	6		
GERM2006	高级德语写作（二） Advanced German Writing II	2.00	36	36				2.0-0.0	春	6		
GERM3005	德语视听说（六） German Listening, Viewing & Speaking(VI)	1.00	36	36				2.0-0.0	春	6		
GERM3006	德汉口译（一） German-Chinese Interpretation I	2.00	36	36				2.0-0.0	春	6		
GERM3009	德汉笔译（二） German-Chinese Translation II	2.00	36	36				2.0-0.0	春	6		
GERM3007	德汉口译（二） German-Chinese Interpretation II	2.00	36	36				2.0-0.0	秋	7		
GERM3010	德汉笔译（三） German-Chinese Translation III	2.00	36	36				2.0-0.0	秋	7		
GERM2021	实习 practice	2.00						+8	春	8		
GERM2022	毕业设计（论文） Graduation Design(Thesis)	8.00						+8	春	8		

## （2）专业选修课程 要求学分：12

课程代码	课程名称 课程英文名称	学分	教学时数					周学时	开课 学期	建议修 读学期	是否学 位课程	备注
			共计	讲授	实验	实践	上机					
ENGL1041	英语读写（一） English Reading and Writing I	2.00	36	36				2.0-0.0	秋	3		
GERM2023	跨文化交际学 Cross-Culture Communication	2.00	36	36				2.0-0.0	秋	3		“开放类课程”供非本专业学生获大学英语六级优秀的学生选修；每门课程选修人数不超过5名

课程代码	课程名称 课程英文名称	学分	教学时数					周学时	开课 学期	建议修 读学期	是否学 位课程	备注
			共计	讲授	实验	实践	上机					
GERM2028	德语国家概况 General Study on German-speaking Countries	2.00	36	36				2.0-0.0	秋	3		
ENGL1043	英语读写（二） English Reading and Writing II	2.00	36	36				2.0-0.0	春	4		
GERM2029	德语语言学导论 Introduction of German Linguistics	2.00	36	36				2.0-0.0	春	4		
ENGL1044	英语视听说（三） English Listening and Speaking III	2.00	36	36				2.0-0.0	秋	5		
GERM2024	德语报刊阅读（一） German Newspapers Reading (I)	2.00	36	36				2.0-0.0	秋	5		
ENGL1046	英语视听说（四） English Listening and Speaking IV	2.00	36	36				2.0-0.0	春	6		
GERM2025	德语报刊阅读（二） German Newspapers Reading(II)	2.00	36	36				2.0-0.0	春	6		
GERM2026	经贸德语（一） Business German I	2.00	36	36				2.0-0.0	春	6		
GERM2030	中国传统文化 Traditional Chinese Culture	2.00	36	36				2.0-0.0	春	6		
GERM2031	德语专题讨论课（一） German Seminar I	2.00	36	36				2.0-0.0	春	6		
ENGL2012	基础英/汉笔译 Elementary English-Chinese Translation	2.00	36	36				2.0-0.0	秋	7		
ENGL2091	综合英语(五) Comprehensive English V	2.00	72	72				4.0-0.0	秋	7		
GERM2027	经贸德语（二） Business German II	2.00	36	36				2.0-0.0	秋	7		
GERM2032	德语专题讨论课（二） German Seminar II	2.00	36	36				2.0-0.0	秋	7		

#### （四）开放选修课程 公共选修课程 要求学分：2

学校“公共选修课程”模块中选修。

注：人才培养方案是学校实现人才培养目标和基本要求的总体设计和实施方案，学生必须修读完本专业培养方案规定的课程及全部教学、实践环节，若在培养方案执行过程中确因专业发展需求进行的微调，学校将在教务管理系统及学生园地中及时更新。

# 西班牙语专业人才培养方案

## 一、专业介绍

西班牙语专业成立于 2010 年，学制 4 年，2014 年获学士学位授予权。本科教学以教育部“高等学校西班牙语专业教学大纲”为基本框架，以培养具备扎实语言基础、综合实践能力、开阔国际视野和深厚文化底蕴的专业复合型人才为目标。本专业坚持“国际化人才培养战略”，与西班牙巴塞罗那自治大学和西班牙莱里达大学等签订了合作协议，通过国家和校级项目赴海外留学学生比例超过 50%，学生竞争力得以提升。本专业坚持以科研促教学，在全国专业水平测试、各级各类教学和专业竞赛中获得优异成绩，在文学、教学法、翻译和国别研究领域取得丰硕成果。

## 二、培养目标

培养德、智、体、美全面发展，具有人文精神的高级西语人才。熟练掌握西班牙语听说读写译五项基本技能，具备扎实的语言功底、良好的文学素养和较强的研究能力，能够胜任基础教学及研究工作，为进一步学习深造夯实基础。

## 三、基本培养规格与要求

### （一）政治思想和德育方面

热爱社会主义祖国，拥护中国共产党领导，具有较高的政治觉悟和理论水平；有为我国现代化建设服务、为人民服务、为祖国富强和民族昌盛而奋斗的志向及责任感；具有遵纪守法、爱岗敬业、团结合作的团队精神；养成良好的社会公德和职业道德。

### （二）体育方面

具有一定的体育和军事基本知识，掌握科学锻炼身体的技能，培养良好的体育锻炼和卫生习惯，达到大学体育锻炼和军训合格标准。

### （三）智育方面

掌握所学专业的语言、文学及相关人文和科技方面的基础知识，拥有较强的学习能力；具有扎实的外语语言基础和较熟练的听说读写译技能及创新能力；了解我国国情和所学语言国家的社会和文化，有较强的跨文化交际能力；掌握文献检索、资料查询以及运用现代信息技术获得相关信息的基本方法。具备相当的科学研究能力。具备进一步学习深造西班牙语语言文学的基础理论知识，具有较好的西班牙语教学能力。毕业论文综合分数达 70 分以上。

## 四、专业核心课程和学位课程

### 1. 专业核心课程

西班牙语精读（一）、西班牙语视听说（一）、西班牙语精读（二）、西班牙语精读（三）、西班牙语精读（四）、西班牙语泛读（一）、西班牙语泛读（二）、西班牙语泛读（三）、拉美文学史、西班牙文学史

### 2. 学位课程

西班牙语精读（一）（二）（三）（四）、西班牙语视听说（一）（二）（三）（四）、西班

牙语泛读（一）（二）（三）、西班牙语写作、西班牙文学史、拉美文学史、基础英语（一）（二）。

### 五、主要实践环节

本专业具有完善的实践教学体系，主要包括实习、毕业论文（设计）等主要环节，其中实习 2 学分，毕业论文（设计）8 学分，均安排在第 8 学期进行。

### 六、学分要求和学位授予

课程类别	课程性质	学分	
通识教育课程	通识选修课程		10
	新生研讨课程	≤4	
	公共基础课程	30	
大类基础课程	大类基础课程	59	
专业教学课程 (含实践环节)	专业必修课程	41	
	专业选修课程	18	
开放选修课程	公共选修课程	2	
	跨专业选修课程		
总学分		160	

本专业学制 4 年，允许学习年限为 3~8 年。在允许学习年限内，学生必须修满本专业指导性教学计划规定的学分，方可申请毕业，达到学位授予要求者，经申请可授予文学学士学位。

### 七、进入毕业设计（论文）环节学分要求

本专业学生需获得不低于 120 学分，方可进入毕业设计（论文）环节。

### 八、课程设置

#### （一）通识教育课程

（1）**通识选修课程、新生研讨课程 要求学分：10**，在通识选修课程、新生研讨课程中选择修读。（“新生研讨课程”不超过 4 学分）

#### （2）公共基础课程要求学分：30

课程代码	课程名称 课程英文名称	学分	教学时数					周学时	开课 学期	建议修 读学期	是否学 位课程	备注
			共计	讲授	实验	实践	上机					
00021034	形势与政策 Situation & Policy	2.00	36	36				2.0-0.0	秋	1		网络进阶视频教学，第一学年全程开设。
00061001	公共体育（一） Physical Education I	1.00	36			36		0.0-2.0	秋	1		
00270007	计算机信息技术 I Computer Information Technology I	3.00	72	36	36			2.0-2.0	秋	1		一般要求
00270008	计算机信息技术 II Computer Information Technology II	3.00	72	36	36			2.0-2.0	秋	1		较高要求(通过计算机入学测试的学生修读)

课程代码	课程名称 课程英文名称	学分	教学时数					周学时	开课 学期	建议修 读学期	是否学 位课程	备注
			共计	讲授	实验	实践	上机					
00351003	军事技能 Military Practice	1.00	+2					+2	秋	1		新生入学后 前两周
00361005	职业生涯规划指导（上） Career Planning Guide I	0.50	18	9		9		0.5-0.5	秋	1		
00061002	公共体育（二） Physical Education II	1.00	36			36		0.0-2.0	春	2		
00071011	文科数学 Liberal Arts Mathematics	3.00	54	54				3.0-0.0	春	2		
00021013	思想道德修养与法律基 础 Morality Cultivation & Basics of Law	3.00	54	36		18		2.0-1.0	秋	3		
00061007	公共体育（三） Physical Education III	1.00	36			36		0.0-2.0	秋	3		
00351001	军事理论 Military Theory	2.00	36	36				2.0-0.0	秋	3		
00021015	中国近现代史纲要 Outline of Chinese Modern History	2.00	36	18		18		1.0-1.0	春	4		
00021021	毛泽东思想和中国特色 社会主义理论体系概论 社会实践（上） Practice of Mao Zedong Thought & Theoretical System of Chinese Socialism I	1.00						+2	春	4		第二学年暑 期
00061008	公共体育（四） Physical Education IV	1.00	36			36		0.0-2.0	春	4		学生需通过 “国家学生体 质健康标准” 测试
00021014	马克思主义基本原理 Marxism	3.00	54	36		18		2.0-1.0	秋	5		
00021022	毛泽东思想和中国特色 社会主义理论体系概论 社会实践（下） Practice of Mao Zedong Thought & Theoretical System of Chinese Socialism II	1.00						+2	春	6		第三学年暑 期
00021030	毛泽东思想和中国特色 社会主义理论体系概论 Introduction to Mao Zedong Thought & Theoretical System of Chinese Socialism	4.00	72	36		36		2.0-2.0	春	6		
00061011	健康标准测试（一） Health Standard Test I	0.00						0.0-0.0	春	6		
00361006	职业生涯规划指导（下） Career Planning Guide II	0.50	18	9		9		0.5-0.5	春	6		
00061012	健康标准测试（二） Health Standard Test II	0.00						0.0-0.0	春	8		

(二) 大类基础课程 要求学分: 59

课程代码	课程名称 课程英文名称	学分	教学时数					周学时	开课 学期	建议修 读学期	是否学 位课程	备注
			共计	讲授	实验	实践	上机					
SPAN1005	西班牙语视听说(一) Audio-Visual-Oral Spanish I	2.00	72	54		18		3.0-1.0	秋	1	是	
SPAN1021	西班牙语精读(一) Spanish Intensive Reading I	8.00	180	180				10.0-0.0	秋	1	是	
SPAN1002	西班牙语精读(二) Spanish Intensive Reading II	8.00	180	180				10.-0.0	春	2	是	
SPAN1006	西班牙语视听说(二) Audio-Visual-Oral Spanish II	2.00	72	54		18		3.0-1.0	春	2	是	
SPAN1009	西班牙语泛读(一) Spanish Comprehensive Reading I	1.00	36	36				2.0-0.0	春	2	是	
SPAN1019	西班牙语国家社会文化(一) Society & Culture of Spanish-Speaking Countries I	1.00	36	36				2.0-0.0	春	2		
ENGL1030	基础英语(一) Basic English I	3.00	72	72				4.0-0.0	秋	3	是	
SPAN1003	西班牙语精读(三) Spanish Intensive Reading III	8.00	180	180				10.-0.0	秋	3	是	
SPAN1007	西班牙语视听说(三) Audio-Visual-Oral Spanish III	2.00	72	54		18		3.0-1.0	秋	3	是	
SPAN1010	西班牙语泛读(二) Spanish Comprehensive Reading II	1.00	36	36				2.0-0.0	秋	3	是	
SPAN1020	西班牙语国家社会文化(二) Society & Culture of Spanish-Speaking Countries II	1.00	36	36				2.0-0.0	秋	3		
ENGL1031	基础英语(二) Basic English II	3.00	72	72				4.0-0.0	春	4	是	
SPAN1004	西班牙语精读(四) Spanish Integrated Reading IV	8.00	180	180				10.-0.0	春	4	是	
SPAN1008	西班牙语视听说(四) Audio-Visual-Oral Spanish IV	2.00	72	54		18		3.0-1.0	春	4	是	
SPAN1011	西班牙语泛读(三) Spanish Comprehensive Reading III	1.00	36	36				2.0-0.0	春	4	是	
SPAN1013	西班牙语语法 Spanish Grammar	1.00	36	36				2.0-0.0	春	4		
SPAN1022	西班牙语国家社会文化(三) Society and Culture of Spanish-Speaking Countries III	1.00	36	36				2.0-0.0	春	4		
ENGL1032	基础英语(三) Basic English III	3.00	72	72				4.0-0.0	秋	5		
ENGL1033	基础英语(四) Basic English IV	3.00	72	72				4.0-0.0	春	6		

### (三) 专业教学课程 (含实践教学环节)

#### (1) 专业必修课程 要求学分: 41

课程代码	课程名称 课程英文名称	学分	教学时数					周学时	开课 学期	建议修 读学期	是否学 位课程	备注
			共计	讲授	实验	实践	上机					
SPAN2022	西班牙语语音 Spanish Phonetics	1.00	36	36				2.0-0.0	秋	1		
SPAN2004	西班牙文学史 Spanish Literature	2.00	36	36				2.0-0.0	秋	5	是	
SPAN2008	西班牙语泛读 (四) Spanish Comprehensive Reading IV	1.00	36	36				2.0-0.0	秋	5		
SPAN2009	西班牙语视听说 (五) Audio-Visual-Oral Spanish V	1.00	36	18		18		1.0-1.0	秋	5		
SPAN2025	基础西汉笔译 (一) Foundational Translation I	3.00	72	54		18		3.0-1.0	秋	5		
SPAN2033	西班牙语精读 (五) Spanish Integrated Reading V	5.00	108	108				6.0-0.0	秋	5		
SPAN2005	拉美文学史 Latin American Literature	2.00	36	36				2.0-0.0	春	6	是	
SPAN2010	西班牙语视听说 (六) Audio-Visual-Oral Spanish VI	1.00	36	18		18		1.0-1.0	春	6		
SPAN2012	西班牙语写作 Spanish Writing	2.00	36	36				2.0-0.0	春	6	是	
SPAN2029	基础西汉笔译(二) Foundational Translation II	2.00	36	36				2.0-0.0	春	6		
SPAN2030	西班牙语口译(一) Spanish-Chinese Interpretation I	2.00	36	36				2.0-0.0	春	6		
SPAN2034	西班牙语精读 (六) Spanish Integrated Reading VI	5.00	108	108				6.0-0.0	春	6		
SPAN2003	西班牙语精读 (七) Spanish (VII)	4.00	72	72				4.0-0.0	秋	7		
SPAN2024	毕业论文 (设计) Graduation Thesis (Design)	8.00						+8	春	8		
SPAN2035	实习 Practice	2.00						+8	春	8		

#### (2) 专业选修课程 要求学分: 18

课程代码	课程名称 课程英文名称	学分	教学时数					周学时	开课 学期	建议修 读学期	是否学 位课程	备注
			共计	讲授	实验	实践	上机					
ENGL1041	英语读写 (一) English Reading and Writing I	2.00	36	36				2.0-0.0	秋	3		
ENGL2046	跨文化交际 Intercultural Communication	2.00	36	36				2.0-0.0	秋	3		
ENGL1043	英语读写 (二) English Reading and Writing II	2.00	36	36				2.0-0.0	春	4		
ENGL1044	英语视听说 (三) English Listening and Speaking III	2.00	36	36				2.0-0.0	秋	5		
ENGL2019	英语国家概况 General Study on English-Speaking Countries	2.00	36	36				2.0-0.0	秋	5		



课程代码	课程名称 课程英文名称	学分	教学时数					周学时	开课 学期	建议修 读学期	是否学 位课程	备注
			共计	讲授	实验	实践	上机					
ENGL2044	中国传统文化 Traditional Chinese Culture	2.00	36	36				2.0-0.0	秋	5		
ENGL2052	商务英语 Business English	2.00	36	36				2.0-0.0	秋	5		
SPAN2017	经贸西班牙语 Business Spanish	2.00	36	36				2.0-0.0	秋	5		
ENGL1046	英语视听说(四) English Listening and Speaking IV	2.00	36	36				2.0-0.0	春	6		
ENGL2057	市场营销 Marketing	2.00	36	36				2.0-0.0	春	6		
ENGL2058	国际贸易理论与实务(一) International Trade Theory & Practice I	2.00	36	36				2.0-0.0	春	6		
SPAN2011	西班牙语外报外刊(一) Spanish Newspapers & Periodicals I	2.00	36	36				2.0-0.0	春	6		
SPAN2021	旅游西班牙语 Tourism Spanish	2.00	36	36				2.0-0.0	春	6		
TRAN2009	翻译理论 Translation Theory	2.00	36	36				2.0-0.0	春	6		
ENGL2059	国际贸易理论与实务(二) International Trade Theory & Practice (II)	2.00	36	36				2.0-0.0	秋	7		
SPAN2016	西班牙语外报外刊(二) Spanish Publication Reading(II)	2.00	36	36				2.0-0.0	秋	7		
SPAN2018	西班牙语外台听力 Spanish Radio Listening	2.00	36	36				2.0-0.0	秋	7		
SPAN2031	西班牙语口译(二) Spanish-Chinese Interpretation II	2.00	36	36				2.0-0.0	秋	7		
SPAN3001	西班牙语经典作品选读 Selected Readings of Spanish Classical Literature	2.00	36	36				2.0-0.0	秋	7		
SPAN3002	论文阅读与写作指导 Spanish Thesis Writing	2.00	36	36				2.0-0.0	秋	7		
SPAN3003	西班牙语高级语法 Spanish Advanced Grammar	2.00	36	36				2.0-0.0	秋	7		
SPAN2032	专题研究 Spanish Seminar	2.00	36	36				2.0-0.0	春	8		9周课程

#### (四) 开放选修课程 公共选修课程 要求学分: 2

学校“公共选修课程”模块中选修。

注: 人才培养方案是学校实现人才培养目标和基本要求的总体设计和实施方案, 学生必须修读完本专业培养方案规定的课程及全部教学、实践环节, 若在培养方案执行过程中确因专业发展需求进行的微调, 学校将在教务管理系统及学生园地中及时更新。

## 05 艺术学院

艺术学院现有美术学（Research of Fine Arts）、美术学（师范）（Resevrch of Fine Arts（Education））、产品设计（Product Design）、艺术设计学（Desigtology）、视觉传达设计（Visual Communication Design）、环境设计（Environment Design）、服装与服饰设计（Fashion Design）、数字媒体艺术（Digital Media Art and Design）等八个专业方向。

### 美术学专业人才培养方案

#### 一、专业介绍

本专业专注于培养适应社会发展建设需要，掌握美术学基本理论、基本知识和基本技能的专业人才。他们应具有国际文化视野和独立创作能力的学生，以能够对绘画造型、创作技法与绘画语言作深入的研究与创作实践，并能在文化艺术、新闻出版、学校等单位从事绘画创作、艺术研究及艺术教育工作，为进一步深造打下深厚的专业基础。专业教学研究内容涉及绘画艺术基础、绘画创作、美术史论、绘本插画设计等，要求学生在学习阶段具备扎实的专业基础，储备更多的专业知识，进行绘画艺术的深入研究和创作。

#### 二、培养目标

**美术学插画方向：**本学科所培养目标是具有一定的插画艺术理论研究能力，一定的独立创作能力，适合在出版社、报社、杂志、企事业单位文化部门等岗位上工作的插画艺术创作型人才。由于本学科的特点，决定了在知识传授、教学手段与方法、教学管理、教学成果呈现、教学评估等方面都有其特殊性。为了更好的实现培养目标，要求学生在学习阶段，具备扎实的专业基础、储备更多的专业知识，进行插画艺术的深入研究和创作。

**美术学国画方向：**本专业培养适应 21 世纪建设需要，德、智、体全面发展，掌握美术学的基本理论、基本知识和基本技能的专业人才，培养学生对中国画造型、笔墨语言作深入研究，进行中国画创作，并能在文化艺术、新闻出版、学校等单位从事绘画创作，艺术研究及艺术教育工作。

**美术学油画方向：**本专业培养适应 21 世纪建设需要，德、智、体全面发展，掌握美术学的基本理论、基本知识和基本技能，能对油画艺术的技法与绘画语言作深入的研究与创作实践，能在文化艺术、新闻出版等单位从事绘画创作、研究与教育培训的美术专业人才。

#### 三、基本培养规格与要求

##### （一）政治思想与德育方面

热爱社会主义祖国，拥护中国共产党领导，掌握马列主义、毛泽东思想和邓小平理论的基本原理；愿为社会主义现代化建设服务、为人民服务；有为国家富强、民族昌盛而奋斗的志向和责任感；具有敬业爱岗、艰苦奋斗、热爱劳动、遵纪守法、团结合作的品质；具有良好的思想道德、社会公德和职业道德。

## （二）体育方面

具有一定的体育和军事基本知识，掌握科学锻炼身体的基本技能，形成良好的体育锻炼和卫生习惯，受到必要的军事训练，达到国家规定的大学生体育和军事训练合格标准，具备健全的心理和健康的体魄，能够履行建设祖国和保卫祖国的神圣义务。

## （三）智育方面

美术学插画方向的业学生，主要学习插画艺术方面的基本理论和基本知识，学习期间学生将通过插画艺术的思维能力的培养、插画绘画技法的基本训练，具备本专业创新设计的基本素质。

美术学国画、油画和综合绘画方向的学生，主要学习美术学基本理论、基本知识和基本技能，受到美术创作的基本训练和教育理论与实践的基本训练，形成良好的美术素养与美术研究的基本能力。

美术学专业学生应获得以下几方面的知识和能力：

- 1.掌握综合绘画专业的基本理论、基本知识、基本技能；
- 2.获得美术创作和美术学科研究的能力；
- 3.获得美术鉴赏和评论的能力；
- 4.掌握资料查询、文件检索及运用现代信息技术获得相关信息的基本方法，具备从事科学研究的能力；
- 5.掌握文件检索、资料查询的基本能力；
- 6.能够应用计算机进行专业设计；
- 7.英语水平达到《苏州大学普通高等教育本科毕业生学士学位授予工作实施细则（2017年修订）》（苏大教【2017】61号）的相关规定。

## 四、专业核心课程和学位课程

### 美术学插画方向：

#### 1.专业核心课程

插画艺术基础、数码插画创作、材质与风格研究、水彩画、绘本创作、版画、粉画、书籍装帧插画、动漫插画、绘本插画创作

#### 2.学位课程

素描1、色彩1、速写（人物）、素描2、色彩2、速写（风景）、素描3、插画艺术基础、油画肖像写生、油画风景写生、中国画写生人物（工笔人像）、材质与风格研究、中国画写生人物（意笔人像）、中国画写生人像（工笔人体）、油画着衣人物写生、书籍装帧插画、绘本插画创作、中国画写生人物（意笔人体）。

### 美术学国画方向：

#### 1.专业核心课程

中国画工笔花鸟写生、中国画意笔山水写生、中国画意笔花鸟写生（一）、壁画、中国画意笔花鸟写生（二）、中国画工笔人物写生（一）、中国画意笔人物写生（一）、中国画工笔人物写生（二）、中国画意笔人物写生（二）、中国画创作

#### 2.学位课程

素描1、素描2、中国画意笔花鸟写生（一）、中国画工笔花鸟写生（一）、中国画意笔

山水写生（一）、中国画工笔人物写生（一）、中国画意笔人物写生（一）。

### 美术学油画方向：

#### 1.专业核心课程

油画静物写生、油画风景写生、油画肖像写生（二）、油画人物写生、油画外出风景写生（二）、油画人物写生（二）、油画创作（二）、油画人体写生、油画人体写生（二）、油画创作（三）

#### 2.学位课程

素描 1、素描 2、素描 3、素描 4、素描人体写生、油画静物写生、油画肖像写生（一）、油画人物写生（一）、油画人体写生（一）、毕业创作、毕业论文（创作阐述）。油画风景写生。

### 五、主要实践环节

毕业实习、毕业设计（论文）等。

### 六、学分要求和学位授予

课程类别	课程性质	美术学 插画方向		美术学 国画方向		美术学 油画方向	
			10		10		10
通识教育课程	通识选修课程		10		10		10
	新生研讨课程	≤4		≤4		≤4	
	公共基础课程	37		37		37	
大类基础课程	大类基础课程	31		33		35	
专业教学课程 (含实践环 节)	专业必修课程	72		68		64	
	专业选修课程	6		8		10	
开放选修课程	公共选修课程	2		2		2	
	跨专业选修课程	2		2		2	
总学分		160		160		160	

本专业（专业培养方向）学制 4 年，允许学习年限为 3~8 年。在允许学习年限内，学生必须修满本专业指导性教学计划规定的学分，方可申请毕业，达到学位授予要求者，经申请可授予艺术学学士学位。

### 七、进入毕业实习、毕业设计（论文）环节学分要求

本专业学生需获得不低于 120 学分，方可进入毕业计（论文）环节。

### 八、课程设置

#### （一）通识教育课程

（1）**通识选修课程、新生研讨课程 要求学分：10**，在通识选修课程、新生研讨课程中选择修读。（“新生研讨课程”不超过 4 学分）

#### （2）公共基础课程 要求学分：37

课程代码	课程名称 课程英文名称	学分	教学时数					周学时	开课 学期	建议修 读学期	是否学 位课程	备注
			共计	讲授	实验	实践	上机					
00021034	形势与政策 Situation & Policy	2.00	36	36				2.0-0.0	秋	1		网络进阶视频教学，第一年全程开设。

课程代码	课程名称 课程英文名称	学分	教学时数					周学时	开课 学期	建议修 读学期	是否学 位课程	备注
			共计	讲授	实验	实践	上机					
00041001	大学英语（一） College English I	4.00	72	72				4.0-0.0	秋	1		基础目标（必修10学分）
00041005	英语高级视听 Advanced English Viewing & Listening	2.00	36	36				2.0-0.0	秋	1		提高目标（新生通过英语水平测试）（必修10学分）
00041007	翻译与英语写作 Translation & English Writing	2.00	36	36				2.0-0.0	秋	1		提高目标（新生通过英语水平测试）（必修10学分）
00041201	大学英语（特1） College English (Special 1)	4.00	72	72				4.0-0.0	秋	1		针对艺术、体育、音乐教育等专业
00061001	公共体育（一） Physical Education I	1.00	36			36		0.0-2.0	秋	1		
00270007	计算机信息技术 I Computer Information Technology I	3.00	72	36	36			2.0-2.0	秋	1		一般要求
00270008	计算机信息技术 II Computer Information Technology II	3.00	72	36	36			2.0-2.0	秋	1		较高要求（通过计算机入学测试的学生修读）
00351003	军事技能 Military Practice	1.00	+2					+2	秋	1		新生入学后前两周
00361005	职业生涯规划指导（上） Career Planning Guide I	0.50	18	9		9		0.5-0.5	秋	1		
00041006	英语报刊选读 Select Readings of English Newspapers & Magazines	2.00	36	36				2.0-0.0	春	2		提高目标（新生通过英语水平测试）（必修10学分）
00041028	大学英语（二） College English II	2.00	36	36				2.0-0.0	春	2		基础目标（必修10学分）
00041209	大学英语（特2） College English (Special 2)	2.00	36	36				2.0-0.0	春	2		针对艺术、体育、音乐教育等专业
00061002	公共体育（二） Physical Education II	1.00	36			36		0.0-2.0	春	2		
00021015	中国近现代史纲要 Outline of Chinese Modern History	2.00	36	18		18		1.0-1.0	秋	3		
00041003	大学英语（三） College English III	2.00	36	36				2.0-0.0	秋	3		基础目标第3学期（必修10学分），提高目标第1学期（必修10学分）
00041008	英语高级口语 Advanced English Speaking	2.00	36	36				2.0-0.0	秋	3		提高目标（新生通过英语水平测试）（必修10学分）（二选一）

课程代码	课程名称 课程英文名称	学分	教学时数					周学时	开课 学期	建议修 读学期	是否学 位课程	备注
			共计	讲授	实验	实践	上机					
00041009	英语影视欣赏 English Film Appreciation	2.00	36	36				2.0-0.0	秋	3		提高目标(新生通过英语水平测试)(必修10学分)(二选一)
00041203	大学英语(特3) College English (Special 3)	2.00	36	36				2.0-0.0	秋	3		针对艺术、体育、音乐教育等专业
00061007	公共体育(三) Physical Education III	1.00	36			36		0.0-2.0	秋	3		
00021013	思想道德修养与法律基础 Morality Cultivation & Basics of Law	3.00	54	36		18		2.0-1.0	春	4		
00021021	毛泽东思想和中国特色社会主义理论体系概论社会实践(上) Practice of Mao Zedong Thought & Theoretical System of Chinese Socialism I	1.00						+2	春	4		第二学年暑期
00041004	大学英语(四) College English IV	2.00	36	36				2.0-0.0	春	4		基础目标第4学期(必修10学分),提高目标第2学期(必修10学分)
00041010	中国地方文化英语导读 English Highlight of Local Chinese Culture	2.00	36	36				2.0-0.0	春	4		提高目标(新生通过英语水平测试)(必修10学分)(二选一)
00041011	跨文化交际 Intercultural Communication	2.00	36	36				2.0-0.0	春	4		提高目标(新生通过英语水平测试)(必修10学分)(二选一)
00041204	大学英语(特4) College English (Special 4)	2.00	36	36				2.0-0.0	春	4		针对艺术、体育、音乐教育等专业
00061008	公共体育(四) Physical Education IV	1.00	36			36		0.0-2.0	春	4		
00351001	军事理论 Military Theory	2.00	36	36				2.0-0.0	春	4		
00021030	毛泽东思想和中国特色社会主义理论体系概论 Introduction to Mao Zedong Thought & Theoretical System of Chinese Socialism	4.00	72	36		36		2.0-2.0	秋	5		
00021014	马克思主义基本原理 Marxism	3.00	54	36		18		2.0-1.0	春	6		
00021022	毛泽东思想和中国特色社会主义理论体系概论社会实践(下) Practice of Mao Zedong Thought & Theoretical System of Chinese Socialism II	1.00						+2	春	6		第三学年暑期

课程代码	课程名称 课程英文名称	学分	教学时数					周学时	开课 学期	建议修 读学期	是否学 位课程	备注
			共计	讲授	实验	实践	上机					
00061011	健康标准测试（一） Health Standard Test I	0.00						0.0-0.0	春	6		
00361006	职业生涯规划指导（下） Career Planning Guide II	0.50	18	9		9		0.5-0.5	春	6		
00061012	健康标准测试（二） Health Standard Test II	0.00						0.0-0.0	春	8		

(二) 大类基础课程 要求学分：国画 33；油画 35；插画 31

课程代码	课程名称 课程英文名称	学分	教学时数					周学时	开课 学期	建议修 读学期	专业 方向	是否学 位课程	备注
			共计	讲授	实验	实践	上机						
ARDS1016	色彩 1（设计色彩基础） Color 1 (Color Design)	3.00	60	12		48		20.0-0.0	秋	1	插画	是	
RFAR1178	素描 1 Sketch I	3.00	60	12		48		20.0-0.0	秋	1	油画	是	
RFAR1178	素描 1 Sketch I	3.00	60	12		48		20.0-0.0	秋	1	插画	是	
RFAR1178	素描 1 Sketch I	3.00	60	12		48		20.0-0.0	秋	1	国画	是	
RFAR1186	速写 Sketch	3.00	60	12		48		20.0-0.0	秋	1	插画	是	
RFAR1190	书法篆刻（一） Calligraphy & Sesa Cutting I	2.00	40	8		32		20.0-0.0	秋	1	国画		
RFAR1355	绘画应用解剖 Painting Applied Anatomy	2.00	40	8		32		20.0-0.0	秋	1	油画		
RFAR3472	实验水墨 Ink-wash Composition	3.00	60	12		48		20.0-0.0	秋	1	国画		
RFAR1179	素描 2 Sketch II	3.00	60	12		48		20.0-0.0	春	2	插画	是	
RFAR1179	素描 2 Sketch II	3.00	60	12		48		20.0-0.0	春	2	国画	是	
RFAR1179	素描 2 Sketch II	3.00	60	12		48		20.0-0.0	春	2	油画	是	
RFAR1183	色彩 2 Color II	3.00	60	12		48		20.0-0.0	春	2	插画	是	
RFAR1191	书法篆刻（二） Calligraphy & Sesa Cutting II	2.00	40	8		32		20.0-0.0	春	2	国画		
RFAR1457	国画基础 Basic Course of Chinese Painting	3.00	60	12		48		20.0-0.0	春	2	插画		
RFAR2206	粉画 Color Pastel Painting	3.00	60	12		48		20.0-0.0	春	2	油画		
RFAR3466	当代艺术 Contemporary Art	2.00	36	36				4.0-0.0	春	2	油画		
RFAR3466	当代艺术 Contemporary Art	2.00	36	36				4.0-0.0	春	2	国画		
RFAR3471	速写（风景） Sketch	2.00	40			40		+1	春	2	插画	是	

课程代码	课程名称 课程英文名称	学分	教学时数					周学时	开课 学期	建议修 读学期	专业 方向	是否学 位课程	备注
			共计	讲授	实验	实践	上机						
RFAR1175	中国美术史 Chinese Art History	2.00	36	36				4.0-0.0	秋	3	无方向		
RFAR1177	美学原理（三） Aesthetic Principle III	2.00	30	30				4.0-0.0	秋	3	插画		
RFAR1180	素描 3 Sketch III	3.00	60	12		48		20.-0.0	秋	3	插画	是	
RFAR1180	素描 3 Sketch III	3.00	60	12		48		20.-0.0	秋	3	油画	是	
RFAR1185	版画 Print	3.00	60	12		48		20.-0.0	秋	3	油画		
RFAR1192	书法篆刻（三） Calligraphy & Sesa Cutting III	2.00	40	8		32		20.-0.0	秋	3	国画		
RFAR1355	绘画应用解剖 Painting Applied Anatomy	2.00	40	8		32		20.-0.0	秋	3	插画		
RFAR1355	绘画应用解剖 Painting Applied Anatomy	2.00	40	8		32		20.-0.0	秋	3	国画		
RFAR1193	书法篆刻（四） Calligraphy & Sesa Cutting IV	2.00	40	8		32		20.-0.0	春	4	国画		
RFAR1458	外国美术史 Western Art History	2.00	36	36				4.0-0.0	春	4	无方向		
RFAR3188	素描人体写生 Drawings and Sketches of Human Body	4.00	80					+2	春	4	油画	是	
RFAR1177	美学原理（三） Aesthetic Principle III	2.00	30	30				4.0-0.0	秋	5	油画		
RFAR1177	美学原理（三） Aesthetic Principle III	2.00	30	30				4.0-0.0	秋	5	国画		
RFAR1181	素描 4 Sketch IV	3.00	60	12		48		20.-0.0	秋	5	油画	是	
RFAR1185	版画 Print	3.00	60	12		48		20.-0.0	秋	5	国画		
RFAR1189	雕塑艺术 Sculpture	3.00	60	12		48		20.-0.0	秋	5	油画		
RFAR2205	铜版画 Copper Plate Print	3.00	60	12		48		20.-0.0	春	6	国画		

### （三）专业教学课程（含实践教学环节）

#### （1）专业必修课程 要求学分：国画 68；油画 64；插画 72

课程代码	课程名称 课程英文名称	学分	教学时数					周学时	开课 学期	建议修 读学期	专业 方向	是否学 位课程	备注
			共计	讲授	实验	实践	上机						
RFAR2445	中国画工笔花鸟写生 Traditional Chinese Flowers and Birds Painting	3.00	60	12		48		20.-0.0	秋	1	国画	是	
RFAR2446	中国画意笔山水写生 Landscape Chinese Painting	3.00	60	12		48		20.-0.0	秋	1	国画	是	
RFAR3469	油画静物写生 Still Life Oil Painting	3.00	60	12		48		20.-0.0	秋	1	油画	是	



课程代码	课程名称 课程英文名称	学分	教学时数					周学时	开课 学期	建议修 读学期	专业 方向	是否学 位课程	备注
			共计	讲授	实验	实践	上机						
ILLU1187	插画艺术基础 Basic Course of Illustration Art	3.00	60	12		48		3.0-0.0	春	2	插画	是	
ILLU3464	书法篆刻 Calligraphy&Sesa Cutting	3.00	60	12		48		20.-0.0	春	2	插画		
RFAR2452	中国画意笔花鸟写生（一） Freehand Brushwork of Flower-and- Birdpaniting I	3.00	60	12		48		20.-0.0	春	2	国画	是	
RFAR3189	油画肖像写生 Portrait Oil Painting	3.00	60	12		48		20.-0.0	春	2	插画	是	
RFAR3454	油画肖像写生（一） Portrait Oil Painting ( I )	4.00	80	16		64		20.-0.0	春	2	油画	是	
RFAR3470	油画风景写生 Landscape Oil Painting	3.00	60			60	+2		春	2	油画	是	
RFAR3473	壁画 Mural	3.00	60	12		48		20.-0.0	春	2	国画		
RFAR3486	油画材料与技法 Oil Painting Materials and Techniques	3.00	60	12		48		20.-0.0	春	2	油画		
ILLU1188	数码插画创作 Computer-generated Imagery	3.00	60	12		48		20.-0.0	秋	3	插画		
ILLU3466	材质与风格研究 Research On Material And Style	3.00	60	12		48		20.-0.0	秋	3	插画	是	
ILLU3468	中国画写生人物(工笔人像) Portrait Chinese Painting	3.00	60	12		48		20.-0.0	秋	3	插画	是	
RFAR2204	水彩画 Water Color	3.00	60	12		48		20.-0.0	秋	3	油画		
RFAR2450	中国画工笔花鸟写生（二） Traditional Chinese Realistic Paniting of Flowers and Bird II	3.00	60	12		48		20.-0.0	秋	3	国画		
RFAR2453	中国画意笔花鸟写生（二） Freehand Brushwork of Flower-and- Birdpaniting II	3.00	60	12		48		20.-0.0	秋	3	国画		
RFAR2456	中国画工笔人物写生（一） Portrait Chinese Painting I	3.00	60	12		48		20.-0.0	秋	3	国画	是	
RFAR3455	油画肖像写生（二） Portrait Oil Painting ( II )	4.00	80	16		64	+2		秋	3	油画		
ILLU2199	油画风景写生 Landscape Oil Painting	3.00	60	60				+2	春	4	插画	是	
ILLU3469	中国画写生人物(意笔人像) Portrait Chinese Painting	3.00	60	12		48		20.-0.0	春	4	插画	是	
RFAR2204	水彩画 Water Color	3.00	60	12		48		20.-0.0	春	4	插画		
RFAR2454	中国画意笔山水写生（二） Chinese Landscape Painting II	3.00	60	12		48		20.-0.0	春	4	国画		
RFAR2457	中国画意笔人物写生（一） Portrait Chinese Painting I	3.00	60	12		48		20.-0.0	春	4	国画	是	

课程代码	课程名称 课程英文名称	学分	教学时数					周学时	开课 学期	建议修 读学期	专业 方向	是否学 位课程	备注
			共计	讲授	实验	实践	上机						
RFAR3450	中国画工笔人物写生(二) Portrait Chinese Painting (II)	3.00	60	12		48		20.-0.0	春	4	国画		
RFAR3467	油画人物写生 Oil Painting Sketch	4.00	80	16		64		20.-0.0	春	4	油画	是	
RFAR3483	油画外出风景写生(二) Landscape Oil Painting II	3.00	60			60		+3	春	4	油画		
RFAR3487	油画创作(一) Oil Painting I	2.00	40	8		32		20.-0.0	春	4	油画		
ILLU1189	绘本创作 Creative Practice for Picture Books	3.00	60	8		52		20.-0.0	秋	5	插画		
ILLU3467	油画着衣人物写生 Oilpainting Sketch	3.00	60	12		48		20.-0.0	秋	5	插画	是	
RFAR1185	版画 Print	3.00	60	12		48		20.-0.0	秋	5	插画		
RFAR2206	粉画 Color Pastel Painting	3.00	60	12		48		20.-0.0	秋	5	插画		
RFAR2455	中国画意笔山水写生(三) Chinese Landscape Painting III	3.00	60	12		48		20.-0.0	秋	5	国画		
RFAR3451	中国画意笔人物写生(二) Portrait Chinese Painting(II)	3.00	60	12		48		20.-0.0	秋	5	国画		
RFAR3452	中国画工笔人物写生(三) Portrait Chinese Painting(III)	3.00	60	12		48		20.-0.0	秋	5	国画		
RFAR3466	当代艺术 Contemporary Art	2.00	36	36				4.0-0.0	秋	5	插画		
RFAR3484	油画人物写生(二) Oil Painting Sketch II	4.00	80	16		64		20.-0.0	秋	5	油画		
RFAR3488	油画创作(二) Oil Painting II	2.00	40	8		32		20.-0.0	秋	5	油画		
ILLU3470	书籍装帧插画 Book Illustration	3.00	60	12		48		20.-0.0	春	6	插画	是	
ILLU3471	艺术考察 Art Investigation	4.00	+4			+4		+4	春	6	插画		
ILLU3473	中国画写生人物(工笔人 体) Nude Chinese Painting	3.00	60	12		48		+2	春	6	插画	是	
ILLU3474	中国画写生人物(意笔人 体) Nude Chinese Painting	3.00	60	12		48		+2	春	6	插画	是	
RFAR2200	外出写生 Landscape Sketch	3.00	+3					+3	春	6	油画		
RFAR2200	外出写生 Landscape Sketch	3.00	+3					+3	春	6	国画		
RFAR2451	中国画工笔花鸟写生(三) Traditional Chinese Realistic Paniting of Flowers and Bird III	3.00	60	12		48		20.-0.0	春	6	国画		

课程代码	课程名称 课程英文名称	学分	教学时数					周学时	开课 学期	建议修 读学期	专业 方向	是否学 位课程	备注
			共计	讲授	实验	实践	上机						
RFAR3190	油画人体写生 Nude Oil Painting	4.00	80	80				+2	春	6	油画	是	
RFAR3453	中国画意笔人物写生(三) Portrait Chinese Painting (III)	3.00	60	12		48		20.-0.0	春	6	国画		
ILLU2211	动漫插画 Animation Illustration	3.00	60	12		48		20.-0.0	秋	7	插画		
ILLU3472	绘本插画创作 Oil Painting	4.00	80	8		72		+2	秋	7	插画	是	
RFAR3200	中国画创作 Chinese Painting	5.00	100	20		80		+3	秋	7	国画		
RFAR3468	艺术考察 Art Investigation	4.00	+4			+4		+4	秋	7	国画		
RFAR3468	艺术考察 Art Investigation	4.00	+4			+4		+4	秋	7	油画		
RFAR3485	油画人体写生（二） Nude Oil Painting II	4.00	80	16		64		20.-0.0	秋	7	油画		
RFAR3489	油画创作（三） Oil Painting III	3.00	60	12		48		20.-0.0	秋	7	油画		
ILLU3207	毕业创作 Graduation Creating	6.00	+6			+6		+6	春	8	插画		
ILLU3462	创作阐述 Writing Paper	3.00	+3					+3	春	8	插画		
ILLU3463	毕业实习 Graduation Practice	2.00	+6			+6		+2	春	8	插画		
RFAR3348	毕业实习 Graduation Practice	2.00	+2					+2	春	8	国画		
RFAR3348	毕业实习 Graduation Practice	2.00	+2					+2	春	8	油画		
RFAR3350	毕业论文（创作阐述） Graduation Thesis	2.00	+3					+3	春	8	油画	是	
RFAR3350	毕业论文（创作阐述） Graduation Thesis	2.00	+3					+3	春	8	国画		
RFAR3447	毕业创作 Graduation Creating	7.00	+12					+12	春	8	油画	是	
RFAR3447	毕业创作 Graduation Creating	7.00	+12					+12	春	8	国画		

**(2) 专业选修课程要求学分：国画 8；油画 10；插画 6**

课程代码	课程名称 课程英文名称	学分	教学时数					周学时	开课 学期	建议修 读学期	专业 方向	是否学 位课程	备注
			共计	讲授	实验	实践	上机						
RFAR3482	色彩构成 Color Composition	2.00	40	8		32		20.-0.0	秋	1	油画		
ARDS1123	陶艺设计 Porcelain Design	2.00	40	8		32		20.-0.0	春	4	国画		
ARDS1054	商业摄影 Commercial Photography	2.00	40	8		32		20.-0.0	秋	5	油画		
ARDS1123	陶艺设计 Porcelain Design	2.00	40	8		32		20.-0.0	秋	5	油画		
ARDS2116	影视广告欣赏 Appreciation of Television Advertisement	2.00	40	8		32		20.-0.0	秋	5	国画		

课程代码	课程名称 课程英文名称	学分	教学时数					周学时	开课 学期	建议修 读学期	专业 方向	是否学 位课程	备注
			共计	讲授	实验	实践	上机						
ARDS2116	影视广告欣赏 Appreciation of Television Advertisement	2.00	40	8		32		20.-0.0	秋	5	无方 向		可开课 学期为 6、7、8
ARDS2117	设计书法表现 Calligraphy Design Expression	2.00	40	8		32		20.-0.0	秋	5	国画		
ARDS2117	设计书法表现 Calligraphy Design Expression	2.00	40	8		32		20.-0.0	秋	5	无方 向		可开课 学期为 6、7、8
ARDS3428	计算机辅助设计 Computer-Aided Design	2.00	40	8		32		20.-0.0	春	6	油画		
RFAR1200	插画创作 Illustration Creation	3.00	60	12		48		20.-0.0	春	6	国画		
RFAR2205	铜版画 Copper Plate Print	3.00	60	12		48		20.-0.0	春	6	油画		
RFAR3212	综合材料绘画 Synthetic Material Painting	3.00	60	12		48		20.-0.0	春	6	插画		
ILLU1190	产品插画设计 Illustration Techniques for Product Design	3.00	60	12		48		20.-0.0	秋	7	插画		
RFAR3212	综合材料绘画 Synthetic Material Painting	3.00	60	12		48		20.-0.0	秋	7	油画		
RFAR3481	装饰绘画 Decorative Painting	3.00	60	12		48		20.-0.0	秋	7	国画		

#### (四) 开放选修课程

##### (1) 公共选修课程 要求学分：2

学校“公共选修课程”模块中选修。

##### (2) 跨专业选修课程 要求学分：2

课程代码	课程名称 课程英文名称	学分	教学时数					周学时	开课 学期	建议修 读学期	是否学 位课程	备注
			共计	讲授	实验	实践	上机					
ARDS1110	水墨构成 Water & Ink Composition	2.00	40	8		32		20.-0.0	秋	5		
ARDS1113	现代流行艺术鉴赏 POP Art Appreciation	2.00	30	12		18		15.-0.0	秋	5		
ARDS1120	室内设计基础 Basic Course of Interior Design	2.00	40	8		32		20.-0.0	秋	5		可开课 学期为 6、7、8
ARDS1420	手工染织（二）（手绘） Dyeing & Weaving Step II (Hand Drawn)	2.00	40	8		32		20.-0.0	秋	5		可开课 学期为 6、7、8
ARDS2111	装饰图案应用 Decorative Pattern Application	2.00	40	8		32		20.-0.0	秋	5		可开课 学期为 6、7、8
ARDS2119	民间艺术 Folk Art	2.00	40	20		20		20.-0.0	秋	5		可开课 学期为 6、7、8

课程代码	课程名称 课程英文名称	学分	教学时数					周学时	开课 学期	建议修 读学期	是否学 位课程	备注
			共计	讲授	实验	实践	上机					
ARDS2121	景观设计基础 Basic Course of Landscape Design	2.00	40	8		32		20.-0.0	秋	5		可开课 学期为 6、7、8
ARDS2124	模型设计 Molding Design	2.00	40	8		32		20.-0.0	秋	5		
ARDS2127	线描人物欣赏与写生 Chinese Portrait Outdoor Training	2.00	40	8		32		20.-0.0	秋	5		可开课 学期为 6、7、8
ARDS2128	动画设计 Animation Design	2.00	40	8		32		20.-0.0	秋	5		
ARDS2129	中国装饰艺术 Chinese Decoration Art	2.00	30	30				15.-0.0	秋	5		可开课 学期为 6、7、8
ARDS2130	中外艺术交流 World-wide Art Exchange	2.00	30	30				15.-0.0	秋	5		可开课 学期为 6、7、8
ARDS2133	摄影、摄像基础 Basic Course of Photography & Videotaping	2.00	40	8		32		20.-0.0	秋	5		
ARDS2134	服装心理学 Fashion Psychology	2.00	30	18		12		15.-0.0	秋	5		可开课 学期为 6、7、8
ARDS2135	服装市场营销 Fashion Marketing	2.00	30	18		12		15.-0.0	秋	5		可开课 学期为 6、7、8
ARDS2136	服装设计基础 Basic Course of Fashion Design	2.00	40	8		32		20.-0.0	秋	5		可开课 学期为 6、7、8
ARDS2139	音乐基础理论与名作欣赏 Basic Course of Music Theory & Appreciation	2.00	30	30				15.-0.0	秋	5		
ARDS2324	广告设计基础 Ad Design Basics	2.00	40	8		32		20.-0.0	秋	5		可开课 学期为 6、7、8
ARDS2327	标志设计 Logo Design	2.00	40	8		32		20.-0.0	秋	5		可开课 学期为 6、7、8
ARDS3037	化妆造型基础 Basic for Make up and Style	2.00	40	8		32		20.-0.0	秋	5		可开课 学期为 6、7、8
ARDS3115	橱窗设计 Window Display Design	2.00	40	8		32		20.-0.0	秋	5		
RFAR2332	粉画基础 Color Pastel Painting	2.00	40	40				+1	秋	5		可开课 学期为 6、7、8

注：人才培养方案是学校实现人才培养目标和基本要求的总体设计和实施方案，学生必须修读完成本专业培养方案规定的课程及全部教学、实践环节，若在培养方案执行过程中确因专业发展需求进行的微调，学校将在教务管理系统及学生园地中及时更新。

# 美术学（师范）专业人才培养方案

## 一、专业介绍

该专业要培养具有高度美学鉴赏能力及传承传统文化能力的社会主义美术教育接班人。既有传统文化基础又具西方艺术研究基础，同时具备很高品格的审美精神和造型能力，能在学校、文化艺术部门及有关单位从事美术的教学、创作、研究和其它文化艺术工作，具有较强适应能力的德才兼备的美术教育专门人才。

## 二、培养目标

本专业培养适应 21 世纪建设需要，德、智、体全面发展，掌握美术学的基本理论、基本知识和美术教学基本技能的美术教育专业人才，培养学生对美术教学技能深入研究的能力，有能力进行艺术创作，并能在学校、文化艺术、新闻出版等单位从事艺术教育工作，绘画创作及艺术研究。

## 三、基本培养规格

### （一）政治思想和德育方面

热爱社会主义祖国，拥护中国共产党领导，掌握马列主义、毛泽东思想和邓小平理论的基本原理；愿为社会主义现代化建设服务、为人民服务；

有为国家富强、民族昌盛而奋斗的志向和责任感；具有敬业爱岗、艰苦奋斗、热爱劳动、遵纪守法、团结合作的品质；具有良好的思想道德、社会公德和职业道德。

### （二）体育方面

具有一定的体育和军事基本知识，掌握科学锻炼身体的基本技能，养成良好的体育锻炼和卫生习惯，受到必要的军事训练，达到国家规定的大学生体育和军事训练合格标准，具备健全的心理和健康的体魄，能够履行建设祖国和保卫祖国的神圣义务。

### （三）智育方面

本专业学生主要学习美术学基本理论、基本知识和美术教学基本技能，受到美术师范生的基本训练和教育理论与实践的基本训练，形成良好的美术教学与美术研究的基本能力。

毕业生应获得以下几方面的知识和能力：

1.掌握美术专业的基本理论、基本知识以及美术教育的基本理论及教学技能；

2.获得美术创作的和美术学科研究的能力；

3.获得美术鉴赏和评论的能力；

4.掌握资料查询、文件检索及运用现代信息技术获得相关信息的基本方法，具备从事科学研究的能力；

5.英语水平达到《苏州大学学士学位授予工作实施细则》（苏大教[2010]8 号）的相关规定；

## 四、专业核心课程和学位课程

### 1.专业核心课程

中学美术教材教法、中国画工笔花鸟、中国画工笔人物、油画肖像写生、插画艺术基础、水彩画、素描人体写生、中国画创作、中国画意笔人物、油画创作

## 2. 学位课程

素描 1、油画静物写生、素描 2、油画风景写生、速写、中国画工笔花鸟、中国画意笔山水、油画肖像写生、中学美术教材教法、素描人体写生、毕业创作、毕业论文（创作阐述）。

## 五、主要实践环节

教育实习、艺术考察等。

## 六、学分要求和学位授予

课程类别	课程性质	学分	
通识教育课程	通识选修课程	≤4	10
	新生研讨课程		
	公共基础课程	49	
大类基础课程	大类基础课程	30	
专业教学课程 (含实践环节)	专业必修课程	61	
	专业选修课程	6	
开放选修课程	公共选修课程	2	
	跨专业选修课程	2	
总学分		160	

本专业学制 4 年，允许学习年限为 3-8 年。在允许学习年限内，学生必须修满本专业指导性教学计划规定的学分，方可申请毕业，达到学位授予要求者，经申请可授予艺术学学士学位。

## 七、进入毕业设计（论文）环节学分要求

本专业学生需获得不低于 120 学分，方可进入毕业设计（论文）环节。

## 八、课程设置

### （一）通识教育课程

（1）**通识选修课程、新生研讨课程 要求学分：10**，在通识选修课程、新生研讨课程中选择修读。（“新生研讨课程”不超过 4 学分）

### （2）公共基础课程要求学分：49

课程代码	课程名称 课程英文名称	学分	教学时数					周学时	开课 学期	建议修 读学期	是否学 位课程	备注
			共计	讲授	实验	实践	上机					
00021034	形势与政策 Situation & Policy	2.00	36	36				2.0-0.0	秋	1		网络进阶视频教学，第一学年全程开设。
00041001	大学英语（一） College English I	4.00	72	72				4.0-0.0	秋	1		基础目标（必修 10 学分）
00041005	英语高级视听 Advanced English Viewing & Listening	2.00	36	36				2.0-0.0	秋	1		提高目标（新生通过英语水平测试）（必修 10 学分）
00041007	翻译与英语写作 Translation & English Writing	2.00	36	36				2.0-0.0	秋	1		提高目标（新生通过英语水平测试）（必修 10 学分）

课程代码	课程名称 课程英文名称	学分	教学时数					周学时	开课 学期	建议修 读学期	是否学 位课程	备注
			共计	讲授	实验	实践	上机					
00041201	大学英语（特1） College English (Special 1)	4.00	72	72				4.0-0.0	秋	1		针对艺术、体育、音乐教育等专业
00061001	公共体育（一） Physical Education I	1.00	36			36		0.0-2.0	秋	1		
00181004	书法基础 Calligraphy Basics	1.00	36	36				2.0-0.0	秋	1		
00270007	计算机信息技术 I Computer Information Technology I	3.00	72	36	36			2.0-2.0	秋	1		一般要求
00270008	计算机信息技术 II Computer Information Technology II	3.00	72	36	36			2.0-2.0	秋	1		较高要求(通过计算机入学测试的学生修读)
00351003	军事技能 Military Practice	1.00	+2					+2	秋	1		新生入学后前两周
00361005	职业生涯规划指导（上） Career Planning Guide I	0.50	18	9		9		0.5-0.5	秋	1		
00041006	英语报刊选读 Select Readings of English Newspapers & Magazines	2.00	36	36				2.0-0.0	春	2		提高目标(新生通过英语水平测试)(必修10学分)
00041028	大学英语（二） College English II	2.00	36	36				2.0-0.0	春	2		基础目标(必修10学分)
00041209	大学英语（特2） College English (Special 2)	2.00	36	36				2.0-0.0	春	2		针对艺术、体育、音乐教育等专业
00061002	公共体育（二） Physical Education II	1.00	36			36		0.0-2.0	春	2		
00181003	教师口语 Pedagogic Spoken Language	1.00	36	36				2.0-0.0	春	2		
00021015	中国近现代史纲要 Outline of Chinese Modern History	2.00	36	18		18		1.0-1.0	秋	3		
00041003	大学英语（三） College English III	2.00	36	36				2.0-0.0	秋	3		基础目标第3学期(必修10学分), 提高目标第1学期(必修10学分)
00041008	英语高级口语 Advanced English Speaking	2.00	36	36				2.0-0.0	秋	3		提高目标(新生通过英语水平测试)(必修10学分)(二选一)
00041009	英语影视欣赏 English Film Appreciation	2.00	36	36				2.0-0.0	秋	3		提高目标(新生通过英语水平测试)(必修10学分)(二选一)
00041203	大学英语（特3） College English (Special 3)	2.00	36	36				2.0-0.0	秋	3		针对艺术、体育、音乐教育等专业



课程代码	课程名称 课程英文名称	学分	教学时数					周学时	开课 学期	建议修 读学期	是否学 位课程	备注
			共计	讲授	实验	实践	上机					
00061007	公共体育（三） Physical Education III	1.00	36			36		0.0-2.0	秋	3		
00181007	教育学原理 Principles of Education	2.00	54	54				3.0-0.0	秋	3		
00181008	有效教学 Effective Teaching	2.00	36	36				2.0-0.0	秋	3		
00021013	思想道德修养与法律基础 Morality Cultivation & Basics of Law	3.00	54	36		18		2.0-1.0	春	4		
00021021	毛泽东思想和中国特色社 会主义理论体系概论社会 实践（上） Practice of Mao Zedong Thought & Theoretical System of Chinese Socialism I	1.00						+2	春	4		第二学年 暑期
00041004	大学英语（四） College English IV	2.00	36	36				2.0-0.0	春	4		基础目标第 4 学期（必修 10 学分），提 高目标第 2 学期（必修 10 学分）
00041010	中国地方文化英语导读 English Highlight of Local Chinese Culture	2.00	36	36				2.0-0.0	春	4		提高目标（新 生通过英语 水平测试） （必修 10 学 分）（二选一）
00041011	跨文化交际 Intercultural Communication	2.00	36	36				2.0-0.0	春	4		提高目标（新 生通过英语 水平测试） （必修 10 学 分）（二选一）
00041204	大学英语（特 4） College English (Special 4)	2.00	36	36				2.0-0.0	春	4		针对艺术、体 育、音乐教育 等专业
00061008	公共体育（四） Physical Education IV	1.00	36			36		0.0-2.0	春	4		
00181006	中学生认知与学习 Cognition & Learning of Middle School Student	2.00	54	54				3.0-0.0	春	4		
00351001	军事理论 Military Theory	2.00	36	36				2.0-0.0	春	4		
00021030	毛泽东思想和中国特色社 会主义理论体系概论 Introduction to Mao Zedong Thought & Theoretical System of Chinese Socialism	4.00	72	36		36		2.0-2.0	秋	5		
00181010	教育研究方法 Research Methods of Education	2.00	54	54				3.0-0.0	秋	5		
00021014	马克思主义基本原理 Marxism	3.00	54	36		18		2.0-1.0	春	6		

课程代码	课程名称 课程英文名称	学分	教学时数					周学时	开课 学期	建议修 读学期	是否学 位课程	备注
			共计	讲授	实验	实践	上机					
00021022	毛泽东思想和中国特色社会主义理论体系概论社会实践（下） Practice of Mao Zedong Thought & Theoretical System of Chinese Socialism II	1.00						+2	春	6		第三学年 暑期
00061011	健康标准测试（一） Health Standard Test I	0.00						0.0-0.0	春	6		
00181009	教师教育技术 Educational Technology for Teacher	2.00	54	36	18			2.0-1.0	春	6		
00361006	职业生涯规划指导（下） Career Planning Guide II	0.50	18	9		9		0.5-0.5	春	6		
00061012	健康标准测试（二） Health Standard Test II	0.00						0.0-0.0	春	8		

## （二）大类基础课程 要求学分：30

课程代码	课程名称 课程英文名称	学分	教学时数					周学时	开课 学期	建议修 读学期	是否学 位课程	备注
			共计	讲授	实验	实践	上机					
RFAR1178	素描 1 Sketch I	3.00	60	12		48		20.-0.0	秋	1	是	
RFAR3469	油画静物写生 Still Life Oil Painting	3.00	60	12		48		20.-0.0	秋	1	是	
ILLU2199	油画风景写生 Landscape Oil Painting	3.00	60	60				+2	春	2	是	
RFAR1179	素描 2 Sketch II	3.00	60	12		48		20.-0.0	春	2	是	
RFAR1186	速写 Sketch	3.00	60	12		48		20.-0.0	春	2	是	
RFAR2206	粉画 Color Pastel Painting	3.00	60	12		48		20.-0.0	春	2		
RFAR1175	中国美术史 Chinese Art History	2.00	36	36				4.0-0.0	秋	3		
RFAR1202	版画 Print	2.00	40	8		32		20.-0.0	秋	3		
RFAR1458	外国美术史 Western Art History	2.00	36	36				4.0-0.0	春	4		
RFAR1177	美学原理（三） Aesthetic Principle III	2.00	30	30				4.0-0.0	秋	5		
RFAR1201	中学美术教材教法 Middle School Art Education Methodology	2.00	36	36				12.-0.0	春	6	是	
RFAR3465	篆刻 Seal Cutting	2.00	40	8		32		20.-0.0	春	6		

## （三）专业教学课程（含实践教学环节）

### （1）专业必修课程 要求学分：61

课程代码	课程名称 课程英文名称	学分	教学时数					周学时	开课 学期	建议修 读学期	是否学 位课程	备注
			共计	讲授	实验	实践	上机					
RFAR1355	绘画应用解剖 Painting Applied Anatomy	2.00	40	8		32		20.-0.0	秋	1		
RFAR1203	中国画工笔花鸟 Traditional Chinese Flowers and Birds Painting	3.00	60	12		48		20.-0.0	春	2	是	
RFAR1204	中国画意笔山水 Landscape Chinese Painting	3.00	60	12		48		20.-0.0	秋	3	是	
RFAR1205	中国画工笔人物 Portrait Chinese Painting	2.00	40	8		32		20.-0.0	秋	3		
RFAR1206	油画肖像写生 Portrait Oil Painting	4.00	80	16		64		20.-0.0	秋	3	是	
ILLU1187	插画艺术基础 Basic Course of Illustration Art	3.00	60	12		48		3.0-0.0	春	4		
RFAR1207	中国画意笔人物 Portrait Chinese Painting	2.00	40	8		32		20.-0.0	春	4		
RFAR1208	水彩画 Water Color	2.00	40	8		32		20.-0.0	春	4		
ILLU2213	书籍装帧插画 Illustration of Book Design	2.00	40	40				+1	秋	5		
RFAR1187	素描人体写生 Drawings and Sketches of Human Body	3.00	60	12		48		+3	秋	5	是	
RFAR3490	艺术教育考察 Art Criticism	4.00						+4	秋	5		
RFAR3210	综合材料绘画(一) Synthetic Material Painting(I)	3.00	60	60				+3	秋	5		
RFAR1209	中国画创作 Chinese Painting	4.00	80	8		72		20.-0.0	春	6		
RFAR2205	铜版画 Copper Plate Print	3.00	60	12		48		20.-0.0	春	6		
RFAR1210	油画创作 Oil Painting	4.00	80	8		72		20.-0.0	秋	7		
RFAR3207	教育实习 Teaching Practice	8.00	+8			+8		+8	秋	7		
FRAR3220	教育研习 Education Internship	1.00						+6	春	8		
RFAR3350	毕业论文(创作阐述) Graduation Thesis	2.00	+3			+3		+3	春	8	是	
RFAR3448	毕业创作 Graduation Creating	6.00						+10	春	8	是	

(2) 专业选修课程 要求学分: 6

课程代码	课程名称 课程英文名称	学分	教学时数					周学时	开课 学期	建议修 读学期	是否学 位课程	备注
			共计	讲授	实验	实践	上机					
ARDS1123	陶艺设计 Porcelain Design	2.00	40	8		32		20.-0.0	春	4		
ARDS1054	商业摄影 Commercial Photography	2.00	40	8		32		20.-0.0	秋	5		
ARDS2116	影视广告欣赏 Appreciation of Television Advertisement	2.00	40	8		32		20.-0.0	秋	5		

课程代码	课程名称 课程英文名称	学分	教学时数					周学时	开课 学期	建议修 读学期	是否学 位课程	备注
			共计	讲授	实验	实践	上机					
RFAR3481	装饰绘画 Decorative Painting	3.00	60	12		48		20.-0.0	秋	5		
ARDS2030	手工染织1（扎染、蜡染） Hand Dyeing & Weaving 1 (Tie-Dye/Wax Printing)	2.00	40	8		32		20.-0.0	春	6		

#### （四）开放选修课程

##### （1）公共选修课程 要求学分：2

学校“公共选修课程”模块中选修。

##### （2）跨专业选修课程 要求学分：2

课程代码	课程名称 课程英文名称	学分	教学时数					周学时	开课 学期	建议修 读学期	是否学 位课程	备注
			共计	讲授	实验	实践	上机					
ARDS1110	水墨构成 Water & Ink Composition	2.00	40	8		32		20.-0.0	秋	5		
ARDS1112	纤维艺术 Fabric Art	2.00	40	8		32		20.-0.0	秋	5		可开课 学期为 6、7、8
ARDS1113	现代流行艺术鉴赏 POP Art Appreciation	2.00	30	12		18		15.-0.0	秋	5		
ARDS1120	室内设计基础 Basic Course of Interior Design	2.00	40	8		32		20.-0.0	秋	5		可开课 学期为 6、7、8
ARDS1420	手工染织（二）（手绘） Dyeing & Weaving Step II (Hand Drawn)	2.00	40	8		32		20.-0.0	秋	5		可开课 学期为 6、7、8
ARDS2111	装饰图案应用 Decorative Pattern Application	2.00	40	8		32		20.-0.0	秋	5		可开课 学期为 6、7、8
ARDS2119	民间艺术 Folk Art	2.00	40	20		20		20.-0.0	秋	5		可开课 学期为 6、7、8
ARDS2121	景观设计基础 Basic Course of Landscape Design	2.00	40	8		32		20.-0.0	秋	5		可开课 学期为 6、7、8
ARDS2124	模型设计 Molding Design	2.00	40	8		32		20.-0.0	秋	5		
ARDS2127	线描人物欣赏与写生 Chinese Portrait Outdoor Training	2.00	40	8		32		20.-0.0	秋	5		可开课 学期为 6、7、8
ARDS2128	动画设计 Animation Design	2.00	40	8		32		20.-0.0	秋	5		
ARDS2129	中国装饰艺术 Chinese Decoration Art	2.00	30	30				15.-0.0	秋	5		可开课 学期为 6、7、8
ARDS2130	中外艺术交流 World-wide Art Exchange	2.00	30	30				15.-0.0	秋	5		可开课 学期为 6、7、8
ARDS2133	摄影、摄像基础 Basic Course of Photography & Videotaping	2.00	40	8		32		20.-0.0	秋	5		

课程代码	课程名称 课程英文名称	学分	教学时数					周学时	开课 学期	建议修 读学期	是否学 位课程	备注
			共计	讲授	实验	实践	上机					
ARDS2134	服装心理学 Fashion Psychology	2.00	30	18		12		15.-0.0	秋	5		可开课 学期为 6、7、8
ARDS2135	服装市场营销 Fashion Marketing	2.00	30	18		12		15.-0.0	秋	5		可开课 学期为 6、7、8
ARDS2136	服装设计基础 Basic Course of Fashion Design	2.00	40	8		32		20.-0.0	秋	5		可开课 学期为 6、7、8
ARDS2139	音乐基础理论与名作欣赏 Basic Course of Music Theory & Appreciation	2.00	30	30				15.-0.0	秋	5		
ARDS2142	速写 Sketch	2.00	40	8		32		20.-0.0	秋	5		可开课 学期为 6、7、8
ARDS2324	广告设计基础 Ad Design Basics	2.00	40	8		32		20.-0.0	秋	5		可开课 学期为 6、7、8
ARDS2327	标志设计 Logo Design	2.00	40	8		32		20.-0.0	秋	5		可开课 学期为 6、7、8
ARDS3115	橱窗设计 Window Display Design	2.00	40	8		32		20.-0.0	秋	5		
RFAR2332	粉画基础 Color Pastel Painting	2.00	40	40				+1	秋	5		可开课 学期为 6、7、8

## 产品设计专业人才培养方案

### 一、专业介绍

本专业专注于培养具备染织设计、家居设计的知识和能力。专业教学的内容涉及染织产品艺术设计和家居产品艺术设计，染织设计方向所设置课程涵盖了美学基础、图案基础、纺织品设计等不同领域。家居设计方向的主要专业课程涵盖设计文化的继承与表达，设计心理学，人机工程学，可持续性设计，知识产权法等重点课程。本专业拥有艺术基础实验室、模型工作室、多媒体机房等完善的教学实验设施，师资力量雄厚，并与企业联合建设校企研发基地以提高学生的实践能力，为产品创新行业和文化创意产业培养德才兼备的高级专门人才，以适应当前产品设计的潮流。

### 二、培养目标

**染织设计方向**以培养适应 21 世纪建设需要，德、智、体全面发展，具备艺术设计与创作、教学和研究等方面的知识和能力，能在艺术教育、研究、设计、生产和管理单位从事染织艺术设计、研究、教学、管理诸方面工作并为硕士研究生队伍提供人才储备。

**家居产品设计方向**以培养适应 21 世纪建设需要，德、智、体全面发展，具备艺术设计与创作、教学和研究等方面的知识和能力，能在艺术设计教育、研究、设计、生产和管理单位从事家具、家居、3C 产品及文创产品等艺术设计、研究、教学、管理诸方面工作并为

硕士研究生队伍提供人才储备。

### 三、基本培养规格与要求

#### (一) 政治思想与德育方面

热爱社会主义祖国，拥护中国共产党领导，掌握马列主义、毛泽东思想和邓小平理论的基本原理；愿为社会主义现代化建设服务、为人民服务；有为国家富强、民族昌盛而奋斗的志向和责任感；具有敬业爱岗、艰苦奋斗、热爱劳动、遵纪守法、团结合作的品质；具有良好的思想道德、社会公德和职业道德。

#### (二) 体育方面

具有一定的体育和军事基本知识，掌握科学锻炼身体的基本技能，形成良好的体育锻炼和卫生习惯，受到必要的军事训练，达到国家规定的大学生体育和军事训练合格标准，具备健全的心理和健康的体魄，能够履行建设祖国和保卫祖国的神圣义务。

#### (三) 智育方面

**染织设计方向**的本学生，主要学习艺术设计方面的基本理论和基本知识，学习期间，学生将通过艺术设计思维能力的培养、艺术设计方法和艺术设计技能的基本训练，具备本专业创新设计的基本素质。

本方向的学生应获得以下几方面的知识和能力：

- 1.掌握产品设计的基本理论和基本技能；
- 2.掌握产品设计创作的专业技能和方法；
- 3.具有独立进行产品设计实践的基本能力；
- 4.了解有关经济、文化、艺术事业的方针、政策和法规；
- 5.了解国内外产品设计的发展动态；

**家居产品设计方向**的学生主要学习艺术设计方面的基本理论和基本知识，学习期间，学生将通过艺术设计思维能力的培养、艺术设计方法和艺术设计技能的基本训练，具备本专业创新设计的基本素质。

本方向的学生应获得以下几方面的知识和能力：

- 1.掌握家居产品设计的基本理论和基本技能；
- 2.掌握家居产品设计创作的专业技能和方法；
- 3.具有独立进行产品设计实践的基本能力；
- 4.了解有关经济、文化、艺术事业的方针、政策和法规；
- 5.了解国内外产品设计的发展动态；
- 6.本专业的学生应获得以下几方面的知识和能力：
- 7.能够应用计算机进行专业设计；
- 8.英语水平达到《苏州大学普通高等教育本科毕业生学士学位授予工作实施细则（2017年修订）》（苏大教【2017】61号）的相关规定。

### 四、专业核心课程和学位课程

#### 染织艺术设计：

##### 1.专业核心课程

专业花卉技法表现、衣料图案设计 1、纺织装饰品图案设计 1、衣料图案设计 2、染织

创意设计技法、染织纹样史、纺织装饰品图案设计 2、纺织品款式设计、衣料图案设计 3、纺织装饰品图案设计 3

## 2. 学位课程

平面设计基础、装饰图案基础、立体设计基础、色彩 1（设计色彩基础）、基础素描 1、基础色彩 1、图形创意基础、衣料图案设计 1、衣料图案设计 2、衣料图案设计 3、纺织装饰品图案设计 1、纺织装饰品图案设计 2。

## 家居产品设计：

### 1. 专业核心课程

设计语言的继承与表达（一）、设计语言的继承与表达（二）、全适性设计、信息可视化设计、设计心理学、产品系统设计、品牌策划与管理、工艺产品创新设计、工作坊（一）、创新型生活用品设计

## 2. 学位课程

平面设计基础、可持续性设计、色彩 1（设计色彩基础）、基础素描 1、设计语言的继承与表达 1、设计语言的继承与表达 2、设计心理学、人机工程学、产品系统设计、设计管理、工艺产品创新设计、计算机三维设计基础。

## 五、主要实践环节

毕业实习、毕业设计（论文）等。

## 六、学分要求和学位授予

课程类别	课程性质	染织艺术设计		家居产品设计	
通识教育课程	通识选修课程		10		10
	新生研讨课程	≤4		≤4	
	公共基础课程	37		37	
大类基础课程	大类基础课程	35		35	
专业教学课程 (含实践环节)	专业必修课程	60		60	
	专业选修课程	14		14	
开放选修课程	公共选修课程	2		2	
	跨专业选修课程	2		2	
总学分		160		160	

本专业学制 4 年，允许学习年限为 3~8 年。在允许学习年限内，学生必须修满本专业指导性教学计划规定的学分，方可申请毕业，达到学位授予要求者，经申请可授予艺术学学士学位。

## 七、进入毕业实习、毕业设计（论文）环节学分要求

本专业学生需获得不低于 120 学分，方可进入毕业计（论文）环节。

## 八、课程设置

### （一）通识教育课程

（1）通识选修课程、新生研讨课程 要求学分：10，在通识选修课程、新生研讨课程

中选择修读。（“新生研讨课程”不超过4学分）

**(2) 公共基础课程 要求学分：37**

课程代码	课程名称 课程英文名称	学分	教学时数					周学时	开课 学期	建议修 读学期	是否学 位课程	备注
			共计	讲授	实验	实践	上机					
00021034	形势与政策 Situation & Policy	2.00	36	36				2.0-0.0	秋	1		网络进阶视频教学，第一学年全程开设。
00041001	大学英语（一） College English I	4.00	72	72				4.0-0.0	秋	1		基础目标（必修10学分）
00041005	英语高级视听 Advanced English Viewing & Listening	2.00	36	36				2.0-0.0	秋	1		提高目标（新生通过英语水平测试）（必修10学分）
00041007	翻译与英语写作 Translation & English Writing	2.00	36	36				2.0-0.0	秋	1		提高目标（新生通过英语水平测试）（必修10学分）
00041201	大学英语（特1） College English (Special 1)	4.00	72	72				4.0-0.0	秋	1		针对艺术、体育、音乐教育等专业
00061001	公共体育（一） Physical Education I	1.00	36			36		0.0-2.0	秋	1		
00270007	计算机信息技术 I Computer Information Technology I	3.00	72	36	36			2.0-2.0	秋	1		一般要求
00270008	计算机信息技术 II Computer Information Technology II	3.00	72	36	36			2.0-2.0	秋	1		较高要求（通过计算机入学测试的学生修读）
00351003	军事技能 Military Practice	1.00	+2					+2	秋	1		新生入学后前两周
00361005	职业生涯规划指导（上） Career Planning Guide I	0.50	18	9		9		0.5-0.5	秋	1		
00041006	英语报刊选读 Select Readings of English Newspapers & Magazines	2.00	36	36				2.0-0.0	春	2		提高目标（新生通过英语水平测试）（必修10学分）
00041028	大学英语（二） College English II	2.00	36	36				2.0-0.0	春	2		基础目标（必修10学分）
00041209	大学英语（特2） College English (Special 2)	2.00	36	36				2.0-0.0	春	2		针对艺术、体育、音乐教育等专业
00061002	公共体育（二） Physical Education II	1.00	36			36		0.0-2.0	春	2		
00021015	中国近现代史纲要 Outline of Chinese Modern History	2.00	36	18		18		1.0-1.0	秋	3		
00041003	大学英语（三） College English III	2.00	36	36				2.0-0.0	秋	3		基础目标第3学期（必修10学分），提高目标第1学期（必修10学分）



课程代码	课程名称 课程英文名称	学分	教学时数					周学时	开课 学期	建议修 读学期	是否学 位课程	备注
			共计	讲授	实验	实践	上机					
00041008	英语高级口语 Advanced English Speaking	2.00	36	36				2.0-0.0	秋	3		提高目标(新 生通过英语 水平测试) (必修10学 分)(二选一)
00041009	英语影视欣赏 English Film Appreciation	2.00	36	36				2.0-0.0	秋	3		提高目标(新 生通过英语 水平测试) (必修10学 分)(二选一)
00041203	大学英语(特3) College English (Special 3)	2.00	36	36				2.0-0.0	秋	3		针对艺术、体 育、音乐教育 等专业
00061007	公共体育(三) Physical Education III	1.00	36			36		0.0-2.0	秋	3		
00021013	思想道德修养与法律基础 Morality Cultivation & Basics of Law	3.00	54	36		18		2.0-1.0	春	4		
00021021	毛泽东思想和中国特色社 会主义理论体系概论社会 实践(上) Practice of Mao Zedong Thought & Theoretical System of Chinese Socialism I	1.00						+2	春	4		第二学年 暑期
00041004	大学英语(四) College English IV	2.00	36	36				2.0-0.0	春	4		基础目标第 4学期(必修 10学分),提 高目标第2 学期(必修 10学分)
00041010	中国地方文化英语导读 English Highlight of Local Chinese Culture	2.00	36	36				2.0-0.0	春	4		提高目标(新 生通过英语 水平测试) (必修10学 分)(二选一)
00041011	跨文化交际 Intercultural Communication	2.00	36	36				2.0-0.0	春	4		提高目标(新 生通过英语 水平测试) (必修10学 分)(二选一)
00041204	大学英语(特4) College English (Special 4)	2.00	36	36				2.0-0.0	春	4		针对艺术、体 育、音乐教育 等专业
00061008	公共体育(四) Physical Education IV	1.00	36			36		0.0-2.0	春	4		
00351001	军事理论 Military Theory	2.00	36	36				2.0-0.0	春	4		

课程代码	课程名称 课程英文名称	学分	教学时数					周学时	开课 学期	建议修 读学期	是否学 位课程	备注
			共计	讲授	实验	实践	上机					
00021030	毛泽东思想和中国特色社 会主义理论体系概论 Introduction to Mao Zedong Thought & Theoretical System of Chinese Socialism	4.00	72	36		36		2.0-2.0	秋	5		
00021014	马克思主义基本原理 Marxism	3.00	54	36		18		2.0-1.0	春	6		
00021022	毛泽东思想和中国特色社 会主义理论体系概论社会 实践（下） Practice of Mao Zedong Thought & Theoretical System of Chinese Socialism II	1.00						+2	春	6		第三学年 暑期
00061011	健康标准测试（一） Health Standard Test I	0.00						0.0-0.0	春	6		
00361006	职业生涯规划指导（下） Career Planning Guide II	0.50	18	9		9		0.5-0.5	春	6		
00061012	健康标准测试（二） Health Standard Test II	0.00						0.0-0.0	春	8		

## （二）大类基础课程 要求学分：35

课程代码	课程名称 课程英文名称	学分	教学时数					周学时	开课 学期	建议修 读学期	专业 方向	是否学 位课程	备注
			共计	讲授	实验	实践	上机						
ARDS1001	平面设计基础 Basic Course of Graphic Design	3.00	60	12		48		20.-0.0	秋	1	染织艺 术设计	是	
ARDS1006	基础素描 1 Basic Sketch 1	3.00	60	12		48		20.-0.0	秋	1	无方向	是	
ARDS1008	基础色彩 1 Color Basics 1	3.00	60	12		48		20.-0.0	秋	1	染织艺 术设计	是	
ARDS1016	色彩 1（设计色彩基础） Color 1 (Color Design)	3.00	60	12		48		20.-0.0	秋	1	无方向	是	
ARDS1001	平面设计基础 Basic Course of Graphic Design	3.00	60	12		48		20.-0.0	春	2	家居产 品设计	是	
ARDS1002	设计基础形式原理 Design Formal Principles	2.50	50	12		38		20.-0.0	春	2	染织艺 术设计		
ARDS1005	立体设计基础 Basic Course of Three-dimension Design	2.00	40	8		32		20.-0.0	春	2	家居产 品设计		
ARDS1010	国画基础 Basic Course of Chinese Painting	2.00	40	8		32		20.-0.0	春	2	染织艺 术设计		
ARDS1012	中国设计艺术史 History of Chinese Design Art	2.00	30	30				4.0-0.0	春	2	无方向		

课程代码	课程名称 课程英文名称	学分	教学时数					周学时	开课 学期	建议修 读学期	专业 方向	是否学 位课程	备注
			共计	讲授	实验	实践	上机						
PRDE1004	计算机三维设计基础 Basic 3D Design by Computer	3.00	60	12		48		20.-0.0	春	2	家居产 品设计	是	
ARDS1003	装饰图案基础 Basic Course of Decorative Pattern	2.50	50	12		38		20.-0.0	秋	3	染织艺 术设计	是	
ARDS1013	外国现代设计史 History of Modern Western Design	2.00	30	30				4.0-0.0	秋	3	无方向		
ARDS1436	外出写生 Outdoor Painting Creative Graphic Design	2.00	+2					+2	秋	3	染织艺 术设计		
ARDS3443	国画基础 2 Basic Course of Chinese Painting II	2.00	40	8		32		20.-0.0	秋	3	染织艺 术设计		
PRDE1006	人机工程学 Human Engineering	3.00	60	12		48		20.-0.0	秋	3	家居产 品设计	是	
ARDS1004	图形创意基础 Basic Course of Creative Graphic Design	2.00	40	8		32		20.-0.0	春	4	染织艺 术设计	是	
ARDS1008	基础色彩 1 Color Basics 1	3.00	60	12		48		20.-0.0	春	4	家居产 品设计		
ARDS1015	设计概论 The Outline of Design	2.00	30	30				4.0-0.0	春	4	无方向		
PRDE1005	可持续性设计 Sustainable Design	3.00	60	12		48		20.-0.0	春	4	家居产 品设计	是	
ARDS1005	立体设计基础 Basic Course of Three-dimension Design	2.00	40	8		32		20.-0.0	秋	5	染织艺 术设计	是	
ARDS1014	美学原理 Principles of Aesthetics	2.00	30	30				4.0-0.0	秋	5	无方向		
PRDE1003	产品摄影 Product Photographica	2.00	40	8		32		20.-0.0	秋	5	家居产 品设计		
PRDE1007	设计管理 Design Manage	2.00	30	8		22		15.-0.0	秋	5	家居产 品设计	是	

### (三) 专业教学课程 (含实践教学环节)

#### (1) 专业必修课程 要求学分: 60

课程代码	课程名称 课程英文名称	学分	教学时数					周学时	开课 学期	建议修 读学期	专业 方向	是否学 位课程	备注
			共计	讲授	实验	实践	上机						
PRDE1010	设计语言的继承与表达 (一) Research and Expression of Suzhou Handcraft Design I	4.00	80	16		64		20.-0.0	秋	1	家居产 品设计	是	
ARDS2420	装饰花卉写生 Decorative Flower Outdoor Painting Project	4.00	80	16		64		+2	春	2	染织艺 术设计		
ARDS3437	方巾图案设计 Square Pattern Design	2.00	40	8		32		20.-0.0	春	2	染织艺 术设计		

课程代码	课程名称 课程英文名称	学分	教学时数					周学时	开课 学期	建议修 读学期	专业 方向	是否学 位课程	备注
			共计	讲授	实验	实践	上机						
ARDS3438	专业花卉技法表现 Professional Flower Skill Performance	4.00	80	16		64		20.-0.0	春	2	染织 艺术 设计		
PRDE1012	设计语言的继承与表达 (二) Research and Expression of Suzhou Handcraft Design II	4.00	80	16		64		20.-0.0	春	2	家居 产品 设计	是	
PRDE1029	全适性设计 Design for All	3.00	60	12		48		20.-0.0	春	2	家居 产品 设计		
ARDS3019	衣料图案设计 1 Cloth Materials Pattern Design 1	4.00	80	16		64		20.-0.0	秋	3	染织 艺术 设计	是	
PRDE1013	信息可视化设计 Information Visualization Design	4.00	80	16		64		20.-0.0	秋	3	家居 产品 设计		
PRDE1030	设计心理学 Design Psychology	2.00	40	8		32		20.-0.0	秋	3	家居 产品 设计	是	
ARDS2023	纺织装饰品图案设计 1 Textile Decorative Pattern Design 1	4.00	80	12		68		20.-0.0	春	4	染织 艺术 设计	是	
ARDS3020	衣料图案设计 2 Cloth Materials Pattern Design 2	4.00	80	16		64		20.-0.0	春	4	染织 艺术 设计	是	
PRDE1015	产品与服务开发 Product and Service Development	4.00	80	16		64		20.-0.0	春	4	家居 产品 设计		
PRDE1031	产品系统设计 Product System Design	3.00	60	12		48		20.-0.0	春	4	家居 产品 设计	是	
ARDS2027	专业采风 Specialized Survey	3.00	90			90		+3	秋	5	染织 艺术 设计		
ARDS2427	染织创意设计 & 技法 Creative Design & Skills of Dyeing & Weaving	3.00	60	12		48		20.-0.0	秋	5	染织 艺术 设计		
ARDS3439	民族民间图案 National Folk Pattern	2.00	40	8		32		20.-0.0	秋	5	染织 艺术 设计		
PRDE1016	专业考察 Field Investigation	3.00	+3					+3	秋	5	家居 产品 设计		
PRDE1017	品牌策划与管理 Brand Planning and Management	3.00	60	12		48		20.-0.0	秋	5	家居 产品 设计		
ARDS2026	染织纹样史 Dyeing & Weaving Pattern History	2.00	30	30				4.0-0.0	春	6	染织 艺术 设计		

课程代码	课程名称 课程英文名称	学分	教学时数					周学时	开课 学期	建议修 读学期	专业 方向	是否学 位课程	备注
			共计	讲授	实验	实践	上机						
ARDS3024	纺织装饰品图案设计 2 Textile Decorative Pattern Design (II)	4.00	80	16		64		20.-0.0	春	6	染织 艺术 设计	是	
ARDS3025	纺织品款式设计 Textile Design	2.00	40	8		32		20.-0.0	春	6	染织 艺术 设计		
ARDS3440	衣料图案设计 3 Cloth Material Pattern Design III	4.00	80	16		64		20.-0.0	春	6	染织 艺术 设计	是	
PRDE1018	工艺产品创新设计 Creative Design of Suzhou Handcraft	4.00	80	16		64		20.-0.0	春	6	家居 产品 设计	是	
PRDE1019	工作坊（一） Workshop I	4.00	80			80		20.-0.0	春	6	家居 产品 设计		
PRDE1020	创新型生活用品设计 Creative Design of Life Product	4.00	80	16		64		20.-0.0	春	6	家居 产品 设计		
ARDS3106	毕业实习 Graduation Practice	5.00	+5					+5	秋	7	无方 向		
ARDS3441	纺织装饰品图案设计 3 Textile Decorative Pattern Design III	4.00	80	16		64		20.-0.0	秋	7	染织 艺术 设计		
PRDE1021	整合创新设计 Integrated Innovation Design	4.00	80	16		64		20.-0.0	秋	7	家居 产品 设计		
ARDS3108	毕业设计 Graduation Thesis (Design)	6.00	+6					+6	春	8	无方 向		
ARDS3329	毕业论文（学业报告书） Graduation Thesis	3.00	3			+3		+3	春	8	无方 向		

## (2) 专业选修课程 要求学分：14

课程代码	课程名称 课程英文名称	学分	教学时数					周学时	开课 学期	建议修 读学期	专业 方向	是否学 位课程	备注
			共计	讲授	实验	实践	上机						
ARDS3428	计算机辅助设计 Computer-Aided Design	2.00	40	8		32		20.-0.0	秋	1	染织 艺术 设计		
PRDE1025	商业市场调研 Business Market Research	2.00	+2					+2	春	2	家居 产品 设计		
ARDS2030	手工染织 1（扎染、蜡 染） Hand Dyeing & Weaving 1 (Tie-Dye/Wax Printing)	2.00	40	8		32		20.-0.0	秋	3	染织 艺术 设计		
PRDE1027	无障碍设计 Barrier-free Design	2.00	30	8		22		15.-0.0	秋	3	家居 产品 设计		

课程代码	课程名称 课程英文名称	学分	教学时数					周学时	开课 学期	建议修 读学期	专业 方向	是否学 位课程	备注
			共计	讲授	实验	实践	上机						
ARDS1110	水墨构成 Water & Ink Composition	2.00	40	8		32		20.-0.0	秋	5	染织 艺术 设计		
ARDS1420	手工染织(二)(手绘) Dyeing & Weaving Step II (Hand Drawn)	2.00	40	8		32		20.-0.0	秋	5	染织 艺术 设计		
ARDS2141	书法篆刻 Calligraphy & Seal Cutting	2.00	40	8		32		20.-0.0	秋	5	染织 艺术 设计		可开课 学期为 6、7、8
ARDS2327	标志设计 Logo Design	2.00	40	8		32		20.-0.0	秋	5	家居 产品 设计		可开课 学期为 6、7、8
ARDS3027	染织工艺基础 Dyeing & Weaving Techniques Fundamentals	2.00	30	8		22		15.-0.0	秋	5	染织 艺术 设计		
ARDS3442	手工染织(三)(丝网印 花) Dyeing & Weaving Step III	2.00	40	8		32		20.-0.0	秋	5	家居 产品 设计		
PRDE1022	知识产权保护法 Intellectual Property Right	2.00	30	8		22		15.-0.0	秋	5	家居 产品 设计		
ARDS1112	纤维艺术 Fabric Art	2.00	40	8		32		20.-0.0	春	6	染织 艺术 设计		
ARDS3442	手工染织(三)(丝网印花) Dyeing & Weaving Step III	2.00	40	8		32		20.-0.0	春	6	染织 艺术 设计		
PRDE1024	商业空间设计 Business Space Design	2.00	40	8		32		20.-0.0	春	6	家居 产品 设计		
PRDE1026	用户研究与产品定义 User Research and Product Dification	4.00	80	16		64		20.-0.0	春	6	家居 产品 设计		
ARDS3029	纺织品市场调研及展示 Textile Market Research & Exhibition	2.00	+2			+2		+2	秋	7	染织 艺术 设计		
PRDE1023	工作坊(二) Workshop II	2.00	40			40		20.-0.0	秋	7	家居 产品 设计		

#### (四) 开放选修课程

##### (1) 公共选修课程 要求学分: 2

学校“公共选修课程”模块中选修。

##### (2) 跨专业选修课程 要求学分: 2

课程代码	课程名称 课程英文名称	学分	教学时数					周学时	开课 学期	建议修 读学期	是否学 位课程	备注
			共计	讲授	实验	实践	上机					
ARDS1113	现代流行艺术鉴赏 POP Art Appreciation	2.00	30	12		18		15.-0.0	秋	5		

课程代码	课程名称 课程英文名称	学分	教学时数					周学时	开课 学期	建议修 读学期	是否学 位课程	备注
			共计	讲授	实验	实践	上机					
ARDS1120	室内设计基础 Basic Course of Interior Design	2.00	40	8		32		20.-0.0	秋	5		可开课学期为6、7、8
ARDS1123	陶艺设计 Porcelain Design	2.00	40	8		32		20.-0.0	秋	5		可开课学期为6、7、8
ARDS2111	装饰图案应用 Decorative Pattern Application	2.00	40	8		32		20.-0.0	秋	5		可开课学期为6、7、8
ARDS2116	影视广告欣赏 Appreciation of Television Advertisement	2.00	40	8		32		20.-0.0	秋	5		
ARDS2119	民间艺术 Folk Art	2.00	40	20		20		20.-0.0	秋	5		可开课学期为6、7、8
ARDS2121	景观设计基础 Basic Course of Landscape Design	2.00	40	8		32		20.-0.0	秋	5		可开课学期为6、7、8
ARDS2124	模型设计 Molding Design	2.00	40	8		32		20.-0.0	秋	5		
ARDS2126	连环画基础 Basic Course of Picture-books	2.00	40	8		32		20.-0.0	秋	5		可开课学期为6、7、8
ARDS2127	线描人物欣赏与写生 Chinese Portrait Outdoor Training	2.00	40	8		32		20.-0.0	秋	5		可开课学期为6、7、8
ARDS2128	动画设计 Animation Design	2.00	40	8		32		20.-0.0	秋	5		
ARDS2129	中国装饰艺术 Chinese Decoration Art	2.00	30	30				15.-0.0	秋	5		可开课学期为6、7、8
ARDS2130	中外艺术交流 World-wide Art Exchange	2.00	30	30				15.-0.0	秋	5		可开课学期为6、7、8
ARDS2133	摄影、摄像基础 Basic Course of Photography & Videotaping	2.00	40	8		32		20.-0.0	秋	5		
ARDS2134	服装心理学 Fashion Psychology	2.00	30	18		12		15.-0.0	秋	5		可开课学期为6、7、8
ARDS2135	服装市场营销 Fashion Marketing	2.00	30	18		12		15.-0.0	秋	5		可开课学期为6、7、8
ARDS2136	服装设计基础 Basic Course of Fashion Design	2.00	40	8		32		20.-0.0	秋	5		可开课学期为6、7、8
ARDS2139	音乐基础理论与名作欣赏 Basic Course of Music Theory & Appreciation	2.00	30	30				15.-0.0	秋	5		
ARDS2142	速写 Sketch	2.00	40	8		32		20.-0.0	秋	5		可开课学期为6、7、8
ARDS2324	广告设计基础 Ad Design Basics	2.00	40	8		32		20.-0.0	秋	5		可开课学期为6、7、8
ARDS3037	化妆造型基础 Basic for Make up and Style	2.00	40	8		32		20.-0.0	秋	5		可开课学期为6、7、8
ARDS3115	橱窗设计 Window Display Design	2.00	40	8		32		20.-0.0	秋	5		

课程代码	课程名称 课程英文名称	学分	教学时数					周学时	开课 学期	建议修 读学期	是否学 位课程	备注
			共计	讲授	实验	实践	上机					
RFAR2332	粉画基础 Color Pastel Painting	2.00	40	40				+1	秋	5		可开课学期 为6、7、8

注：人才培养方案是学校实现人才培养目标和基本要求的总体设计和实施方案，学生必须修读完成本专业培养方案规定的课程及全部教学、实践环节，若在培养方案执行过程中确因专业发展需求进行的微调，学校将在教务管理系统及学生园地中及时更新。

## 艺术设计学专业人才培养方案

### 一、专业介绍

艺术设计学专业专注于培养具有专业素质及艺术创意的专业人才，为与艺术、设计及其规划、推广以及评论等部门输送理论能力强以及有一定实践能力的优秀人才。其教学系统根据我国艺术学、设计学的架构特点教授相关理论、实践知识。主要专业课程涵盖艺术与设计史、博物馆学、艺术品鉴赏、基本的艺术实践等理论与实践课程，以培养能够在艺术市场、社会艺术需要、艺术教育等部门发挥作用的教学与研究工作的德才兼备的高级专门人才。

### 二、培养目标

本专业以专业建设标准为培养目标，培养 21 世纪建设需要的，德智体全面发展的，掌握一定的理论知识以及与理论相关的基本技能，能够在以下岗位承担工作的学术型专业人才：1、艺术品及市场研究部门；2、艺术设计学类教育研究部门；3、承担一定水平的国家、集体自然科学基金来源的艺术设计学史论课题的部门、组织；4、艺术公司、规划单位的调研论证部门；5、艺术推广、拍卖、交流单位及组织；6、博物馆、展览馆等与艺术有关的单位部门；7、与艺术有关的出版、编辑、评论部门。

在此方案之中，设置课程考虑了学生将来发展的学术型方向，整体上与学生的职业规划有着直接的关系。注重一些基本的艺术与设计基本理论系统的学习，在此基础上进行一定程度的深入研究性学习，学生具备较强的理论知识与了理论系统结构，语言与写作能力达到较高要求，具有较强的研究分析能力，中外专业资料、市场实际资料的收集运用能力。同时，本专业的培养也一定程度上注重实践能力。

### 三、基本培养规格与要求

#### （一）政治思想与德育方面

热爱社会主义祖国，拥护中国共产党领导，掌握马列主义、毛泽东思想和邓小平理论的基本原理；愿为社会主义现代化建设服务、为人民服务；有为国家富强、民族昌盛而奋斗的志向和责任感；具有敬业爱岗、艰苦奋斗、热爱劳动、遵纪守法、团结合作的品质；具有良好的思想道德、社会公德和职业道德。

#### （二）体育方面

具有一定的体育和军事基本知识，掌握科学锻炼身体的基本技能，形成良好的体育锻炼



和卫生习惯，受到必要的军事训练，达到国家规定的大学生体育和军事训练合格标准，具备健全的心理和健康的体魄，能够履行建设祖国和保卫祖国的神圣义务。

### （三）智育方面

本专业学生主要学习艺术设计方面的基本理论和基本知识，学习期间，学生将通过艺术设计思维能力的培养、艺术设计方法和艺术设计技能的基本训练，具备本专业创新设计的基本素质。

本专业学生应获得以下几方面的知识和能力：

- 1.掌握服装与服饰设计的基本理论和基本技能；
- 2.掌握服装与服饰设计创作的专业技能和方法；
- 3.具有独立进行服装与服饰设计实践的基本能力；
- 4.了解有关经济、文化、艺术事业的方针、政策和法规；
- 5.了解国内外服装与服饰设计的发展动态；
- 6.掌握文件检索、资料查询的基本能力；
- 7.能够应用计算机进行专业设计；

8.英语水平达到《苏州大学普通高等教育本科毕业生学士学位授予工作实施细则（2017年修订）》（苏大教【2017】61号）的相关规定。

### 四、专业核心课程和学位课程

#### 1.专业核心课程

中国艺术设计史、外国古代工艺设计史、现代艺术设计史(一)、中国民俗学、艺术评论、艺术市场学、博物馆学、现当代艺术、文化遗产、艺术心理学

#### 2.学位课程

中国艺术设计史、外国古代工艺设计史、中国民俗学、艺术心理学、现代艺术设计史(一)、中西设计艺术比较、博物馆学、艺术评论、现当代艺术、文化遗产、中国古代设计文献选讲、设计管理、艺术市场学、中国古代文物鉴赏。

### 五、主要实践环节

艺术设计的基本课程，计算机操作技能，各类艺术、设计、文化市场考察、调研与策划。

### 六、学分要求和学位授予

课程类别	课程性质	学分	
通识教育课程	通识选修课程	≤4	10
	新生研讨课程		
	公共基础课程	37	
大类基础课程	大类基础课程	45	
专业教学课程 (含实践环节)	专业必修课程	56	
	专业选修课程	8	
开放选修课程	公共选修课程	2	
	跨专业选修课程	2	
总学分		160	

本专业学制 4 年，允许学习年限为 3~8 年。在允许学习年限内，学生必须修满本专业指导性教学计划规定的学分，方可申请毕业，达到学位授予要求者，经申请可授予艺术学学士学位。

### 七、进入毕业设计（论文）环节学分要求

本专业学生需获得不低于 120 学分，方可进入毕业设计（论文）环节。

### 八、课程设置

#### （一）通识教育课程

（1）**通识选修课程、新生研讨课程 要求学分：10**，在通识选修课程、新生研讨课程中选择修读。（“新生研讨课程”不超过 4 学分）

#### （2）公共基础课程 要求学分：37

课程代码	课程名称 课程英文名称	学分	教学时数					周学时	开课 学期	建议修 读学期	是否学 位课程	备注
			共计	讲授	实验	实践	上机					
00021034	形势与政策 Situation & Policy	2.00	36	36				2.0-0.0	秋	1		网络进阶视频教学，第一年全程开设。
00041001	大学英语（一） College English I	4.00	72	72				4.0-0.0	秋	1		基础目标（必修 10 学分）
00041005	英语高级视听 Advanced English Viewing & Listening	2.00	36	36				2.0-0.0	秋	1		提高目标（新生通过英语水平测试）（必修 10 学分）
00041007	翻译与英语写作 Translation & English Writing	2.00	36	36				2.0-0.0	秋	1		提高目标（新生通过英语水平测试）（必修 10 学分）
00041201	大学英语（特 1） College English (Special 1)	4.00	72	72				4.0-0.0	秋	1		针对艺术、体育、音乐教育等专业
00061001	公共体育（一） Physical Education I	1.00	36			36		0.0-2.0	秋	1		
00270007	计算机信息技术 I Computer Information Technology I	3.00	72	36	36			2.0-2.0	秋	1		一般要求
00270008	计算机信息技术 II Computer Information Technology II	3.00	72	36	36			2.0-2.0	秋	1		较高要求（通过计算机入学测试的学生修读）
00351003	军事技能 Military Practice	1.00	+2					+2	秋	1		新生入学后前两周
00361005	职业生涯规划指导（上） Career Planning Guide I	0.50	18	9		9		0.5-0.5	秋	1		
00041006	英语报刊选读 Select Readings of English Newspapers & Magazines	2.00	36	36				2.0-0.0	春	2		提高目标（新生通过英语水平测试）（必修 10 学分）
00041028	大学英语（二） College English II	2.00	36	36				2.0-0.0	春	2		基础目标（必修 10 学分）
00041209	大学英语（特 2） College English (Special 2)	2.00	36	36				2.0-0.0	春	2		针对艺术、体育、音乐教育等专业

课程代码	课程名称 课程英文名称	学分	教学时数					周学时	开课 学期	建议修 读学期	是否学 位课程	备注
			共计	讲授	实验	实践	上机					
00061002	公共体育（二） Physical Education II	1.00	36			36		0.0-2.0	春	2		
00021015	中国近现代史纲要 Outline of Chinese Modern History	2.00	36	18		18		1.0-1.0	秋	3		
00041003	大学英语（三） College English III	2.00	36	36				2.0-0.0	秋	3		基础目标第3学期（必修10学分），提高目标第1学期（必修10学分）
00041008	英语高级口语 Advanced English Speaking	2.00	36	36				2.0-0.0	秋	3		提高目标（新生通过英语水平测试）（必修10学分）（二选一）
00041009	英语影视欣赏 English Film Appreciation	2.00	36	36				2.0-0.0	秋	3		提高目标（新生通过英语水平测试）（必修10学分）（二选一）
00041203	大学英语（特3） College English (Special 3)	2.00	36	36				2.0-0.0	秋	3		针对艺术、体育、音乐教育等专业
00061007	公共体育（三） Physical Education III	1.00	36			36		0.0-2.0	秋	3		
00021013	思想道德修养与法律基础 Morality Cultivation & Basics of Law	3.00	54	36		18		2.0-1.0	春	4		
00021021	毛泽东思想和中国特色社 会主义理论体系概论社会 实践（上） Practice of Mao Zedong Thought & Theoretical System of Chinese Socialism I	1.00						+2	春	4		第二学年 暑期
00041004	大学英语（四） College English IV	2.00	36	36				2.0-0.0	春	4		基础目标第4学期（必修10学分），提高目标第2学期（必修10学分）
00041010	中国地方文化英语导读 English Highlight of Local Chinese Culture	2.00	36	36				2.0-0.0	春	4		提高目标（新生通过英语水平测试）（必修10学分）（二选一）
00041011	跨文化交际 Intercultural Communication	2.00	36	36				2.0-0.0	春	4		提高目标（新生通过英语水平测试）（必修10学分）（二选一）
00041204	大学英语（特4） College English (Special 4)	2.00	36	36				2.0-0.0	春	4		针对艺术、体育、音乐教育等专业

课程代码	课程名称 课程英文名称	学分	教学时数					周学时	开课 学期	建议修 读学期	是否学 位课程	备注
			共计	讲授	实验	实践	上机					
00061008	公共体育（四） Physical Education IV	1.00	36			36		0.0-2.0	春	4		
00351001	军事理论 Military Theory	2.00	36	36				2.0-0.0	春	4		
00021030	毛泽东思想和中国特色 社会主义理论体系概论 Introduction to Mao Zedong Thought & Theoretical System of Chinese Socialism	4.00	72	36		36		2.0-2.0	秋	5		
00021014	马克思主义基本原理 Marxism	3.00	54	36		18		2.0-1.0	春	6		
00021022	毛泽东思想和中国特色 社会主义理论体系概论社会 实践（下） Practice of Mao Zedong Thought & Theoretical System of Chinese Socialism II	1.00						+2	春	6		第三学年 暑期
00061011	健康标准测试（一） Health Standard Test I	0.00						0.0-0.0	春	6		
00361006	职业生涯规划指导（下） Career Planning Guide II	0.50	18	9		9		0.5-0.5	春	6		
00061012	健康标准测试（二） Health Standard Test II	0.00						0.0-0.0	春	8		

**（二）大类基础课程 要求学分：45**

课程代码	课程名称 课程英文名称	学分	教学时数					周学时	开课 学期	建议修 读学期	是否学 位课程	备注
			共计	讲授	实验	实践	上机					
ARDT1296	现代汉语 Contemporary Chinese	2.00	36	36				8.0-0.0	秋	1		
ARDT2382	绘画基础（一） Drawing Basic（I）	2.00	+1	40		40		+1	秋	1		
ARDT3377	中国美术史 Chinese Art History	3.50	60	60				12.-0.0	秋	1		
ARDT2383	绘画基础（二） Drawing Basic（II）	2.00	+1	40		40		+1	春	2		
ARDT2393	计算机美术设计（一） Computer Art Design I	2.00	36	36				18.-0.0	春	2		
ARDT3380	外国美术史 Western Art History	3.50	60	60				12.-0.0	春	2		
ARDT3408	古代汉语 Ancient Chinese	2.00	40	40				8.0-0.0	春	2		
ARDT3411	设计基础 1 Design Basic I	3.00	54	54				18.-0.0	春	2		
ARDT2394	计算机美术设计（二） Computer Art Design II	2.00	36	36				18.-0.0	秋	3		
ARDT3409	美学原理 Aesthetic Theory	2.00	36	36				8.0-0.0	秋	3		
ARDT3412	设计基础 2 Design Basic II	3.00	54	54				18.-0.0	秋	3		

课程代码	课程名称 课程英文名称	学分	教学时数					周学时	开课 学期	建议修 读学期	是否学 位课程	备注
			共计	讲授	实验	实践	上机					
ARDT2385	文献检索与信息收集 Literature Search and Information Gathering	2.00	36	36				4.0-0.0	春	4		
ARDT2395	计算机美术设计（三） Computer Art Design III	2.00	36	36				18.-0.0	春	4		
ARDT3413	设计基础3 Design BasicIII	3.00	54	54				18.-0.0	春	4		
ARDT1304	艺术设计学专业外语 Special English of Art & Design	2.00	36	36				8.0-0.0	秋	5		
ARDT2305	基础写作与编辑1 Writing & Editing Basic (I)	2.00	36	36				8.0-0.0	秋	5		
ARDT3410	设计概论 Design Introduction	2.00	36	36				8.0-0.0	秋	5		
ARDT3414	美术考古学 Art Archeology	3.00	54	54				18.-0.0	秋	5		
ARDT3315	设计美学 Design Aesthetic	2.00	36	36				4.0-0.0	春	6		

### （三）专业教学课程（含实践教学环节）

#### （1）专业必修课程 要求学分：56

课程代码	课程名称 课程英文名称	学分	教学时数					周学时	开课 学期	建议修 读学期	是否学 位课程	备注
			共计	讲授	实验	实践	上机					
ARDT2341	艺术学原理 Art Principle	2.00	36	36				4.0-0.0	秋	1		
ARDT3416	中国艺术设计史 Chinese Art & Design History	3.00	54	54				18.-0.0	春	2	是	
ARDT3423	古代题画诗赏析 Appreciation of Ancient TiHuaShi	2.00	36	36				8.0-0.0	秋	3		
ARDT3425	设计市场-大众审美与生活 方式考察 Design Market-Investigation of Public Aesthetic & Lifestyle	2.00	+1					+1	秋	3		
ARDT3427	外国古代工艺设计史 History of Ancient Craft of Foreign	3.00	54	54				18.-0.0	秋	3	是	
ARDT3420	中国古代设计文献选讲 Ancient Chinese design literature Selected Readings	2.00	36	36				8.0-0.0	春	4	是	
ARDT2404	现代艺术设计史(一) History of Modern Art Design I	2.00	36	36				8.0-0.0	秋	5	是	
ARDT3313	中西设计艺术比较 Comparative Study of World Art	2.00	36	36				2.0-0.0	秋	5	是	
ARDT3320	中国民俗学 Chinese Folk-custom	2.00	36	36				8.0-0.0	秋	5	是	

课程代码	课程名称 课程英文名称	学分	教学时数					周学时	开课 学期	建议修 读学期	是否学 位课程	备注
			共计	讲授	实验	实践	上机					
ARDT2288	艺术评论 Art Criticism	2.00	36	36				4.0-0.0	春	6	是	
ARDT2307	艺术市场学 Art Marketing	2.00	36	36				8.0-0.0	春	6	是	
ARDT2308	博物馆学 Museum Science	2.00	36	36				8.0-0.0	春	6	是	
ARDT3421	设计管理 Management of the design	2.00	36	36				8.0-0.0	春	6	是	
ARDT3428	文化市场与艺术市场考察 Investigation of The Cultural Market and Art Market	2.00	+2					+2	春	6		
ARDT2311	书法 Calligraphy	3.00	54	12		42		18.-0.0	秋	7		
ARDT2314	现当代艺术 Contemporary Art	2.00	36	36				8.0-0.0	秋	7	是	
ARDT2381	文化遗产 Culture Heritage	2.00	36	36				8.0-0.0	秋	7	是	
ARDT3418	艺术心理学 Chinese Folk-custom	3.00	54	54				18.-0.0	秋	7	是	
ARDT3422	中国古代文物鉴赏 Appreciation of Chinese Antiquities	2.00	36	36				8.0-0.0	秋	7	是	
ARDT3387	毕业实习 Graduation Practice	5.00						+5	春	8		
ARDT3389	毕业论文 Graduation Thesis	9.00						+9	春	8		

**(2) 专业选修课程 要求学分：8**

课程代码	课程名称 课程英文名称	学分	教学时数					周学时	开课 学期	建议修 读学期	是否学 位课程	备注
			共计	讲授	实验	实践	上机					
ARDT2283	中国文化史概说 Chinese Culture History	2.00	36	36				8.0-0.0	秋	3		
ARDS2142	速写 Sketch	2.00	40	8		32		20.-0.0	秋	5		可开课学 期为6、7、 8
ARDS2323	公共视觉设计基础 The Visual Design Basis	2.00	40	8		32		20.-0.0	秋	5		可开课学 期为6、7、 8
ARDT2289	外国文化史概说 Western Culture History	2.00	36	36				8.0-0.0	春	6		
ARDT2408	艺术与哲学 Art and Philosophy	2.00	36	36				8.0-0.0	秋	7		
ARDT3311	设计文化专题 Design Culture Thesis	2.00	36	36				8.0-0.0	秋	7		

**(四) 开放选修课程**

**(1) 公共选修课程 要求学分：2**

学校“公共选修课程”模块中选修。

**(2) 跨专业选修课程 要求学分：2**

课程代码	课程名称 课程英文名称	学分	教学时数					周学时	开课 学期	建议修 读学期	是否学 位课程	备注
			共计	讲授	实验	实践	上机					
ARDS1110	水墨构成 Water & Ink Composition	2.00	40	8		32		20.-0.0	秋	5		
ARDS1112	纤维艺术 Fabric Art	2.00	40	8		32		20.-0.0	秋	5		可开课学 期为6、7、 8
ARDS1113	现代流行艺术鉴赏 POP Art Appreciation	2.00	30	12		18		15.-0.0	秋	5		
ARDS1120	室内设计基础 Basic Course of Interior Design	2.00	40	8		32		20.-0.0	秋	5		可开课学 期为6、7、 8
ARDS1123	陶艺设计 Porcelain Design	2.00	40	8		32		20.-0.0	秋	5		可开课学 期为6、7、 8
ARDS1420	手工染织（二）（手绘） Dyeing & Weaving Step II (Hand Drawn)	2.00	40	8		32		20.-0.0	秋	5		可开课学 期为6、7、 8
ARDS2111	装饰图案应用 Decorative Pattern Application	2.00	40	8		32		20.-0.0	秋	5		可开课学 期为6、7、 8
ARDS2116	影视广告欣赏 Appreciation of Television Advertisement	2.00	40	8		32		20.-0.0	秋	5		
ARDS2121	景观设计基础 Basic Course of Landscape Design	2.00	40	8		32		20.-0.0	秋	5		可开课学 期为6、7、 8
ARDS2124	模型设计 Molding Design	2.00	40	8		32		20.-0.0	秋	5		
ARDS2126	连环画基础 Basic Course of Picture-books	2.00	40	8		32		20.-0.0	秋	5		可开课学 期为6、7、 8
ARDS2127	线描人物欣赏与写生 Chinese Portrait Outdoor Training	2.00	40	8		32		20.-0.0	秋	5		可开课学 期为6、7、 8
ARDS2128	动画设计 Animation Design	2.00	40	8		32		20.-0.0	秋	5		
ARDS2129	中国装饰艺术 Chinese Decoration Art	2.00	30	30				15.-0.0	秋	5		可开课学 期为6、7、 8
ARDS2130	中外艺术交流 World-wide Art Exchange	2.00	30	30				15.-0.0	秋	5		可开课学 期为6、7、 8
ARDS2133	摄影、摄像基础 Basic Course of Photography & Videotaping	2.00	40	8		32		20.-0.0	秋	5		
ARDS2134	服装心理学 Fashion Psychology	2.00	30	18		12		15.-0.0	秋	5		可开课学 期为6、7、 8
ARDS2135	服装市场营销 Fashion Marketing	2.00	30	18		12		15.-0.0	秋	5		可开课学 期为6、7、 8

课程代码	课程名称 课程英文名称	学分	教学时数					周学时	开课 学期	建议修 读学期	是否学 位课程	备注
			共计	讲授	实验	实践	上机					
ARDS2136	服装设计基础 Basic Course of Fashion Design	2.00	40	8		32		20.-0.0	秋	5		可开课学 期为6、7、 8
ARDS2139	音乐基础理论与名作欣赏 Basic Course of Music Theory & Appreciation	2.00	30	30				15.-0.0	秋	5		
ARDS2324	广告设计基础 Ad Design Basics	2.00	40	8		32		20.-0.0	秋	5		可开课学 期为6、7、 8
ARDS2327	标志设计 Logo Design	2.00	40	8		32		20.-0.0	秋	5		可开课学 期为6、7、 8
ARDS3037	化妆造型基础 Basic for Make up and Style	2.00	40	8		32		20.-0.0	秋	5		可开课学 期为6、7、 8
ARDS3115	橱窗设计 Window Display Design	2.00	40	8		32		20.-0.0	秋	5		
RFAR2332	粉画基础 Color Pastel Painting	2.00	40	40				+1	秋	5		可开课学 期为6、7、 8

注：人才培养方案是学校实现人才培养目标和基本要求的总体设计和实施方案，学生必须修读完成本专业培养方案规定的课程及全部教学、实践环节，若在培养方案执行过程中确因专业发展需求进行的微调，学校将在教务管理系统及学生园地中及时更新。

## 视觉传达设计专业人才培养方案

### 一、专业介绍

本专业旨在培养具有国际设计文化视野、中国设计文化特色、适合于创新时代需求，集传统平面（印刷）媒体和现代数字媒体，在专业设计领域、企业、传播机构、大企业市场部门、中高等院校、研究单位从事与视觉传达方面相关设计、教学、研究与管理工作的专门人才。本专业学习内容涉及广告设计、包装设计、展示设计、书籍设计、企业形象设计等，构成了一个相对完整的专业知识体系。

### 二、培养目标

本专业以培养适应 21 世纪建设需要，德、智、体全面发展，具备视觉传达设计与创作、教学和研究等方面的知识和能力，能在视觉传达设计教育、研究、设计、生产和管理单位从事视觉传达设计、研究、教学、管理诸方面工作的国内同行业一流人才，并为硕士研究生队伍提供人才储备。

### 三、基本培养规格与要求

#### （一）政治思想与德育方面

热爱社会主义祖国，拥护中国共产党领导，掌握马列主义、毛泽东思想和邓小平理论的基本原理；愿为社会主义现代化建设服务、为人民服务；有为国家富强、民族昌盛而奋斗



斗的志向和责任感；具有敬业爱岗、艰苦奋斗、热爱劳动、遵纪守法、团结合作的品质；具有良好的思想道德、社会公德和职业道德。

### （二）体育方面

具有一定的体育和军事基本知识，掌握科学锻炼身体的基本技能，养成良好的体育锻炼和卫生习惯，受到必要的军事训练，达到国家规定的大学生体育和军事训练合格标准，具备健全的心理和健康的体魄，能够履行建设祖国和保卫祖国的神圣义务。

### （三）智育方面

本专业学生主要学习艺术设计方面的基本理论和基本知识，学习期间，学生将通过艺术设计思维能力的培养、艺术设计方法和艺术设计技能的基本训练，具备本专业创新设计的基本素质。

本专业学生应获得以下几方面的知识和能力：

- 1.着重掌握视觉传达设计的基本理论和基本技能；
- 2.着重掌握视觉传达设计创作的专业技能和方法；
- 3.具有独立进行视觉传达设计实践的基本能力；
- 4.了解有关经济、文化、艺术事业的方针、政策和法规；
- 5.了解国内外视觉传达设计的发展动态；
- 6.掌握文件检索、资料查询的基本能力；
- 7.能够熟练应用计算机进行专业设计；
- 8.英语水平达到《苏州大学普通高等教育本科毕业生学士学位授予工作实施细则（2017年修订）》（苏大教【2017】61号）的相关规定。

## 四、专业核心课程和学位课程

### 1.专业核心课程

字体设计 1、字体设计 2、设计素描表现、视觉创意表现、版式设计、印刷工艺、包装设计、广告设计、展示设计、书籍装帧设计、CI 设计

### 2.学位课程

平面设计基础、装饰图案基础、立体设计基础、色彩 1（设计色彩基础）、基础素描 1、基础色彩 1、图形创意基础、设计素描表现、设计色彩表现、字体设计 1、字体设计 2、视觉创意表现、版式设计、印刷工艺、包装设计、广告设计、CI 设计、书籍装帧设计、展示设计

## 五、主要实践环节

设计调研与实践、毕业实习、毕业设计

## 六、学分要求和学位授予

课程类别	课程性质	学分	
通识教育课程	通识选修课程		10
	新生研讨课程	≤4	
	公共基础课程	37	
大类基础课程	大类基础课程	33	

课程类别	课程性质	学分
专业教学课程 (含实践环节)	专业必修课程	62
	专业选修课程	14
开放选修课程	公共选修课程	2
	跨专业选修课程	2
总学分		160

本专业学制 4 年，允许学习年限为 3~8 年。在允许学习年限内，学生必须修满本专业指导性教学计划规定的学分，方可申请毕业，达到学位授予要求者，经申请可授予艺术学学士学位。

### 七、进入毕业设计（论文）环节学分要求

本专业学生需获得不低于 120 学分，方可进入毕业设计（论文）环节。

### 八、课程设置

#### （一）通识教育课程

（1）**通识选修课程、新生研讨课程 要求学分：10**，在通识选修课程、新生研讨课程中选择修读。（“新生研讨课程”不超过 4 学分）

#### （2）公共基础课程 要求学分：37

课程代码	课程名称 课程英文名称	学分	教学时数					周学时	开课 学期	建议修 读学期	是否学 位课程	备注
			共计	讲授	实验	实践	上机					
00021034	形势与政策 Situation & Policy	2.00	36	36				2.0-0.0	秋	1		网络进阶视频教学，第一年全程开设。
00041001	大学英语（一） College English I	4.00	72	72				4.0-0.0	秋	1		基础目标（必修 10 学分）
00041005	英语高级视听 Advanced English Viewing & Listening	2.00	36	36				2.0-0.0	秋	1		提高目标（新生通过英语水平测试）（必修 10 学分）
00041007	翻译与英语写作 Translation & English Writing	2.00	36	36				2.0-0.0	秋	1		提高目标（新生通过英语水平测试）（必修 10 学分）
00041201	大学英语（特 1） College English (Special 1)	4.00	72	72				4.0-0.0	秋	1		针对艺术、体育、音乐教育等专业
00061001	公共体育（一） Physical Education I	1.00	36			36		0.0-2.0	秋	1		
00270007	计算机信息技术 I Computer Information Technology I	3.00	72	36	36			2.0-2.0	秋	1		一般要求
00270008	计算机信息技术 II Computer Information Technology II	3.00	72	36	36			2.0-2.0	秋	1		较高要求（通过计算机入学测试的学生修读）
00351003	军事技能 Military Practice	1.00	+2					+2	秋	1		新生入学后前两周
00361005	职业生涯规划指导（上） Career Planning Guide I	0.50	18	9		9		0.5-0.5	秋	1		

课程代码	课程名称 课程英文名称	学分	教学时数					周学时	开课 学期	建议修 读学期	是否学 位课程	备注
			共计	讲授	实验	实践	上机					
00041006	英语报刊选读 Select Readings of English Newspapers & Magazines	2.00	36	36				2.0-0.0	春	2		提高目标(新生通过英语水平测试)(必修10学分)
00041028	大学英语(二) College English II	2.00	36	36				2.0-0.0	春	2		基础目标(必修10学分)
00041209	大学英语(特2) College English (Special 2)	2.00	36	36				2.0-0.0	春	2		针对艺术、体育、音乐教育等专业
00061002	公共体育(二) Physical Education II	1.00	36			36		0.0-2.0	春	2		
00021015	中国近现代史纲要 Outline of Chinese Modern History	2.00	36	18		18		1.0-1.0	秋	3		
00041003	大学英语(三) College English III	2.00	36	36				2.0-0.0	秋	3		基础目标第3学期(必修10学分), 提高目标第1学期(必修10学分)
00041008	英语高级口语 Advanced English Speaking	2.00	36	36				2.0-0.0	秋	3		提高目标(新生通过英语水平测试)(必修10学分)(二选一)
00041009	英语影视欣赏 English Film Appreciation	2.00	36	36				2.0-0.0	秋	3		提高目标(新生通过英语水平测试)(必修10学分)(二选一)
00041203	大学英语(特3) College English (Special 3)	2.00	36	36				2.0-0.0	秋	3		针对艺术、体育、音乐教育等专业
00061007	公共体育(三) Physical Education III	1.00	36			36		0.0-2.0	秋	3		
00021013	思想道德修养与法律基础 Morality Cultivation & Basics of Law	3.00	54	36		18		2.0-1.0	春	4		
00021021	毛泽东思想和中国特色社会主义理论体系概论社会实践(上) Practice of Mao Zedong Thought & Theoretical System of Chinese Socialism I	1.00						+2	春	4		第二学年 暑期
00041004	大学英语(四) College English IV	2.00	36	36				2.0-0.0	春	4		基础目标第4学期(必修10学分), 提高目标第2学期(必修10学分)
00041010	中国地方文化英语导读 English Highlight of Local Chinese Culture	2.00	36	36				2.0-0.0	春	4		提高目标(新生通过英语水平测试)(必修10学分)(二选一)

课程代码	课程名称 课程英文名称	学分	教学时数					周学时	开课 学期	建议修 读学期	是否学 位课程	备注
			共计	讲授	实验	实践	上机					
00041011	跨文化交际 Intercultural Communication	2.00	36	36				2.0-0.0	春	4		提高目标(新 生通过英语 水平测试) (必修10学 分)(二选一)
00041204	大学英语(特4) College English (Special 4)	2.00	36	36				2.0-0.0	春	4		针对艺术、体 育、音乐教育 等专业
00061008	公共体育(四) Physical Education IV	1.00	36			36		0.0-2.0	春	4		
00351001	军事理论 Military Theory	2.00	36	36				2.0-0.0	春	4		
00021030	毛泽东思想和中国特色社 会主义理论体系概论 Introduction to Mao Zedong Thought & Theoretical System of Chinese Socialism	4.00	72	36		36		2.0-2.0	秋	5		
00021014	马克思主义基本原理 Marxism	3.00	54	36		18		2.0-1.0	春	6		
00021022	毛泽东思想和中国特色社 会主义理论体系概论社会 实践(下) Practice of Mao Zedong Thought & Theoretical System of Chinese Socialism II	1.00						+2	春	6		第三学年暑 期
00061011	健康标准测试(一) Health Standard Test I	0.00						0.0-0.0	春	6		
00361006	职业生涯规划指导(下) Career Planning Guide II	0.50	18	9		9		0.5-0.5	春	6		
00061012	健康标准测试(二) Health Standard Test II	0.00						0.0-0.0	春	8		

## (二) 大类基础课程 要求学分: 33

课程代码	课程名称 课程英文名称	学分	教学时数					周学时	开课 学期	建议修 读学期	是否学 位课程	备注
			共计	讲授	实验	实践	上机					
ARDS1001	平面设计基础 Basic Course of Graphic Design	3.00	60	12		48		20.-0.0	秋	1	是	
ARDS1006	基础素描 1 Basic Sketch 1	3.00	60	12		48		20.-0.0	秋	1	是	
ARDS1008	基础色彩 1 Color Basics 1	3.00	60	12		48		20.-0.0	秋	1	是	
ARDS1016	色彩 1(设计色彩基础) Color 1 (Color Design)	3.00	60	12		48		20.-0.0	秋	1	是	
ARDS1002	设计基础形式原理 Design Formal Principles	2.50	50	12		38		20.-0.0	春	2		

课程代码	课程名称 课程英文名称	学分	教学时数					周学时	开课 学期	建议修 读学期	是否学 位课程	备注
			共计	讲授	实验	实践	上机					
ARDS1010	国画基础 Basic Course of Chinese Painting	2.00	40	8		32		20.-0.0	春	2		
ARDS1012	中国设计艺术史 History of Chinese Design Art	2.00	30	30				4.0-0.0	春	2		
ARDS1003	装饰图案基础 Basic Course of Decorative Pattern	2.50	50	12		38		20.-0.0	秋	3	是	
ARDS1013	外国现代设计史 History of Modern Western Design	2.00	30	30				4.0-0.0	秋	3		
ARDS1436	外出写生 Outdoor Painting Creative Graphic Design	2.00	+2					+2	秋	3		
ARDS1004	图形创意基础 Basic Course of Creative Graphic Design	2.00	40	8		32		20.-0.0	春	4	是	
ARDS1015	设计概论 The Outline of Design	2.00	30	30				4.0-0.0	春	4		
ARDS1005	立体设计基础 Basic Course of Three-dimension Design	2.00	40	8		32		20.-0.0	秋	5	是	
ARDS1014	美学原理 Principles of Aesthetics	2.00	30	30				4.0-0.0	秋	5		

### (三) 专业教学课程 (含实践教学环节)

#### (1) 专业必修课程 要求学分: 62

课程代码	课程名称 课程英文名称	学分	教学时数					周学时	开课 学期	建议修 读学期	是否学 位课程	备注
			共计	讲授	实验	实践	上机					
ARDS1051	字体设计 1 Typestyle Design I	2.00	40	8		32		20.-0.0	秋	1	是	
ARDS1052	字体设计 2 Typestyle Design II	2.00	40	8		32		20.-0.0	春	2	是	
ARDS3444	设计素描表现 Design Sketch Expressing	2.50	50	12		38		20.-0.0	春	2	是	
ARDS3445	设计色彩表现 Design Color Expressing	2.50	50	12		38		20.-0.0	春	2	是	
ARDS3476	计算机辅助设计 1 Computer-aid Design I	1.50	30	8		22		15.-0.0	春	2		
ARDS1054	商业摄影 Commercial Photography	2.00	40	8		32		20.-0.0	秋	3		
ARDS3477	计算机辅助设计 2 Computer-aid Design II	1.50	30	8		22		15.-0.0	秋	3		
ARDS1053	视觉创意表现 Visual Creative Expression	3.00	60	12		48		20.-0.0	春	4	是	
ARDS1431	版式设计 Typography	3.00	60	12		48		20.-0.0	春	4	是	
ARDS2056	纸盒容器设计 Carton Container Design	2.00	40	8		32		20.-0.0	春	4		

课程代码	课程名称 课程英文名称	学分	教学时数					周学时	开课 学期	建议修 读学期	是否学 位课程	备注
			共计	讲授	实验	实践	上机					
ARDS2059	印刷工艺 Printing Technology	2.00	40	8		32		20.-0.0	秋	5	是	
ARDS2060	包装设计 Packaging Design	4.00	80	12		68		20.-0.0	秋	5	是	
ARDS2350	设计工作坊 Design Studio	1.00						+1	春	6		
ARDS3063	广告设计 AD Design	4.00	80	16		64		20.-0.0	春	6	是	
ARDS3264	展示设计 Exhibition Design	3.00	60	12		48		15.-0.0	春	6	是	
ARDS2061	书籍装帧设计 Book Graphic Design	4.00	80	12		68		20.-0.0	秋	7	是	
ARDS3062	CI 设计 CI Design	4.00	80	16		64		20.-0.0	秋	7	是	
ARDS3106	毕业实习 Graduation Practice	5.00	+5					+5	秋	7		
ARDS3478	设计调研与实践 Design Research & Train	4.00	+2			+2		+2	秋	7		
ARDS3108	毕业设计 Graduation Thesis (Design)	6.00						+6	春	8		
ARDS3329	毕业论文（学业报告书） Graduation Thesis	3.00						+3	春	8		

(2) 专业选修课程 要求学分：14

课程代码	课程名称 课程英文名称	学分	教学时数					周学时	开课 学期	建议修 读学期	是否学 位课程	备注
			共计	讲授	实验	实践	上机					
ARDS2117	设计书法表现 Calligraphy Design Expression	2.00	40	8		32		20.-0.0	秋	3		
ARDS2327	标志设计 Logo Design	2.00	40	8		32		20.-0.0	秋	3		
ARDS1110	水墨构成 Water & Ink Composition	2.00	40	8		32		20.-0.0	秋	5		可开课学 期为6、7、 8
ARDS2325	书籍设计基础 Books Design Basis	2.00	40	8		32		20.-0.0	秋	5		可开课学 期为6、7、 8
ARDS3065	网络媒体设计 Internet Media Design	2.00	40	8		32		20.-0.0	秋	5		
ARDS3479	民族艺术与设计 Folk Art & Design	2.00	40	8		32		20.-0.0	秋	5		
ARDS3446	广告文案策划 Advertising Copywriting Planning	2.00	40	8		32		20.-0.0	春	6		
ARDS3480	公共信息视觉设计 Public information Visual Design	2.00	40	8		32		20.-0.0	春	6		
ARDS3447	创意产品开发设计 Creative product development design	2.00	40	8		32		20.-0.0	秋	7		

#### (四) 开放选修课程

##### (1) 公共选修课程 要求学分：2

学校“公共选修课程”模块中选修。

##### (2) 跨专业选修课程 要求学分：2

课程代码	课程名称 课程英文名称	学分	教学时数					周学时	开课 学期	建议修 读学期	是否学 位课程	备注
			共计	讲授	实验	实践	上机					
ARDS1112	纤维艺术 Fabric Art	2.00	40	8		32		20.-0.0	秋	5		可开课学期 为6、7、8
ARDS1113	现代流行艺术鉴赏 POP Art Appreciation	2.00	30	12		18		15.-0.0	秋	5		
ARDS1120	室内设计基础 Basic Course of Interior Design	2.00	40	8		32		20.-0.0	秋	5		可开课学期 为6、7、8
ARDS1123	陶艺设计 Porcelain Design	2.00	40	8		32		20.-0.0	秋	5		可开课学期 为6、7、8
ARDS1420	手工染织(二)(手绘) Dyeing & Weaving Step II (Hand Drawn)	2.00	40	8		32		20.-0.0	秋	5		可开课学期 为6、7、8
ARDS2111	装饰图案应用 Decorative Pattern Application	2.00	40	8		32		20.-0.0	秋	5		可开课学期 为6、7、8
ARDS2116	影视广告欣赏 Appreciation of Television Advertisement	2.00	40	8		32		20.-0.0	秋	5		
ARDS2119	民间艺术 Folk Art	2.00	40	20		20		20.-0.0	秋	5		可开课学期 为6、7、8
ARDS2121	景观设计基础 Basic Course of Landscape Design	2.00	40	8		32		20.-0.0	秋	5		可开课学期 为6、7、8
ARDS2124	模型设计 Molding Design	2.00	40	8		32		20.-0.0	秋	5		
ARDS2126	连环画基础 Basic Course of Picture-books	2.00	40	8		32		20.-0.0	秋	5		可开课学期 为6、7、8
ARDS2127	线描人物欣赏与写生 Chinese Portrait Outdoor Training	2.00	40	8		32		20.-0.0	秋	5		可开课学期 为6、7、8
ARDS2128	动画设计 Animation Design	2.00	40	8		32		20.-0.0	秋	5		
ARDS2129	中国装饰艺术 Chinese Decoration Art	2.00	30	30				15.-0.0	秋	5		可开课学期 为6、7、8
ARDS2130	中外艺术交流 World-wide Art Exchange	2.00	30	30				15.-0.0	秋	5		可开课学期 为6、7、8
ARDS2133	摄影、摄像基础 Basic Course of Photography & Videotaping	2.00	40	8		32		20.-0.0	秋	5		
ARDS2134	服装心理学 Fashion Psychology	2.00	30	18		12		15.-0.0	秋	5		可开课学期 为6、7、8
ARDS2135	服装市场营销 Fashion Marketing	2.00	30	18		12		15.-0.0	秋	5		可开课学期 为6、7、8

课程代码	课程名称 课程英文名称	学分	教学时数					周学时	开课 学期	建议修 读学期	是否学 位课程	备注
			共计	讲授	实验	实践	上机					
ARDS2136	服装设计基础 Basic Course of Fashion Design	2.00	40	8		32		20.-0.0	秋	5		可开课学期 为6、7、8
ARDS2139	音乐基础理论与名作欣赏 Basic Course of Music Theory & Appreciation	2.00	30	30				15.-0.0	秋	5		
ARDS2142	速写 Sketch	2.00	40	8		32		20.-0.0	秋	5		可开课学期 为6、7、8
ARDS2324	广告设计基础 Ad Design Basics	2.00	40	8		32		20.-0.0	秋	5		可开课学期 为6、7、8
ARDS3037	化妆造型基础 Basic for Make up and Style	2.00	40	8		32		20.-0.0	秋	5		可开课学期 为6、7、8
ARDS3115	橱窗设计 Window Display Design	2.00	40	8		32		20.-0.0	秋	5		
RFAR2332	粉画基础 Color Pastel Painting	2.00	40	40				+1	秋	5		可开课学期 为6、7、8

注：人才培养方案是学校实现人才培养目标和基本要求的总体设计和实施方案，学生必须修读完成本专业培养方案规定的课程及全部教学、实践环节，若在培养方案执行过程中确因专业发展需求进行的微调，学校将在教务管理系统及学生园地中及时更新。

## 数字媒体艺术专业人才培养方案

### 一、专业介绍

数字媒体艺术设计是集数字媒体技术应用和艺术设计于一体的专业，培养学生具有扎实的数字媒体技术应用能力和艺术理论基础，掌握数字技术在影视艺术领域、网络多媒体艺术领域中的知识、技能和具体运用，成为本行业领域中具有较宽知识面和较强技能的高级专门人才。

### 二、培养目标

培养具有良好的科学素养以及美术修养、既懂技术又懂艺术、能利用计算机新的媒体设计工具进行艺术作品的设计和创作的复合型应用设计人才。并为硕士研究生队伍提供人才储备。

### 三、基本培养规格与要求

#### （一）政治思想与德育方面

热爱社会主义祖国，拥护中国共产党领导，掌握马列主义、毛泽东思想和邓小平理论的基本原理；愿为社会主义现代化建设服务、为人民服务；有为国家富强、民族昌盛而奋斗的志向和责任感；具有敬业爱岗、艰苦奋斗、热爱劳动、遵纪守法、团结合作的品质；具有良好的思想道德、社会公德和职业道德。

#### （二）体育方面

具有一定的体育和军事基本知识，掌握科学锻炼身体的基本技能，形成良好的体育锻



炼和卫生习惯，受到必要的军事训练，达到国家规定的大学生体育和军事训练合格标准，具备健全的心理和健康的体魄，能够履行建设祖国和保卫祖国的神圣义务。

### （三）智育方面

本专业学生主要学习艺术设计方面的基本理论和基本知识，学习期间，学生将通过艺术设计思维能力的培养、艺术设计方法和艺术设计技能的基本训练，具备本专业创新设计的基本素质。

本专业学生应获得以下几方面的知识和能力：

- 1.着重掌握数码媒体设计的基本理论和基本技能；
- 2.着重掌握数码媒体设计创作的专业技能和方法；
- 3.具有独立进行数码媒体设计实践的基本能力；
- 4.了解有关经济、文化、艺术事业的方针、政策和法规；
- 5.了解国内外数码媒体设计的发展动态；
- 6.掌握文件检索、资料查询的基本能力；
- 7.能够熟练应用计算机进行专业设计；

8.英语水平达到《苏州大学普通高等教育本科毕业生学士学位授予工作实施细则（2017年修订）》（苏大教【2017】61号）的相关规定。

### 四、专业核心课程和学位课程

#### 1.专业核心课程

动画、游戏设计原理、版式设计、计算机辅助设计 1、影片、游戏分析、动画造型基础 1、计算机辅助设计 2、动画脚本设计与分镜、动画造型基础 2、场景设计、影视后期合成、定格动画制作、动画、游戏造型设计

#### 2.学位课程

平面设计基础、色彩 1（设计色彩基础）、基础素描 1、基础色彩 1、图形创意基础、设计素描表现、设计色彩表现、版式设计、Processing 程序设计、影片、游戏分析、幻想艺术创作、场景设计、动漫插画、影视后期合成、动画、游戏造型设计、立体设计基础、速写。

### 五、主要实践环节

毕业实习、毕业设计（论文）等。

### 六、学分要求和学位授予

课程类别	课程性质	学分	
通识教育课程	通识选修课程	≤4	10
	新生研讨课程		
	公共基础课程	37	
大类基础课程	大类基础课程	31	
专业教学课程 (含实践环节)	专业必修课程	66	
	专业选修课程	12	
开放选修课程	公共选修课程	2	
	跨专业选修课程	2	
总学分		160	

本专业学制4年，允许学习年限为3~8年。在允许学习年限内，学生必须修满本专业指导性教学计划规定的学分，方可申请毕业，达到学位授予要求者，经申请可授予艺术学学士学位。

### 七、进入毕业设计（论文）环节学分要求

本专业学生需获得不低于120学分，方可进入毕业设计（论文）环节。

### 八、课程设置

#### （一）通识教育课程

（1）**通识选修课程、新生研讨课程 要求学分：10**，在通识选修课程、新生研讨课程中选择修读。（“新生研讨课程”不超过4学分）

#### （2）公共基础课程 要求学分：37

课程代码	课程名称 课程英文名称	学分	教学时数					周学时	开课 学期	建议修 读学期	是否学 位课程	备注
			共计	讲授	实验	实践	上机					
00021034	形势与政策 Situation & Policy	2.00	36	36				2.0-0.0	秋	1		网络进阶视频教学，第一年全程开设。
00041001	大学英语（一） College English I	4.00	72	72				4.0-0.0	秋	1		基础目标（必修10学分）
00041005	英语高级视听 Advanced English Viewing & Listening	2.00	36	36				2.0-0.0	秋	1		提高目标（新生通过英语水平测试）（必修10学分）
00041007	翻译与英语写作 Translation & English Writing	2.00	36	36				2.0-0.0	秋	1		提高目标（新生通过英语水平测试）（必修10学分）
00041201	大学英语（特1） College English (Special I)	4.00	72	72				4.0-0.0	秋	1		针对艺术、体育、音乐教育等专业
00061001	公共体育（一） Physical Education I	1.00	36			36		0.0-2.0	秋	1		
00270007	计算机信息技术 I Computer Information Technology I	3.00	72	36	36			2.0-2.0	秋	1		一般要求
00270008	计算机信息技术 II Computer Information Technology II	3.00	72	36	36			2.0-2.0	秋	1		较高要求（通过计算机入学测试的学生修读）
00351003	军事技能 Military Practice	1.00	+2					+2	秋	1		新生入学后前两周
00361005	职业生涯规划指导（上） Career Planning Guide I	0.50	18	9		9		0.5-0.5	秋	1		
00041006	英语报刊选读 Select Readings of English Newspapers & Magazines	2.00	36	36				2.0-0.0	春	2		提高目标（新生通过英语水平测试）（必修10学分）
00041028	大学英语（二） College English II	2.00	36	36				2.0-0.0	春	2		基础目标（必修10学分）

课程代码	课程名称 课程英文名称	学分	教学时数					周学时	开课 学期	建议修 读学期	是否学 位课程	备注
			共计	讲授	实验	实践	上机					
00041209	大学英语（特2） College English (Special 2)	2.00	36	36				2.0-0.0	春	2		针对艺术、体育、音乐教育等专业
00061002	公共体育（二） Physical Education II	1.00	36			36		0.0-2.0	春	2		
00021015	中国近现代史纲要 Outline of Chinese Modern History	2.00	36	18		18		1.0-1.0	秋	3		
00041003	大学英语（三） College English III	2.00	36	36				2.0-0.0	秋	3		基础目标第3学期（必修10学分），提高目标第1学期（必修10学分）
00041008	英语高级口语 Advanced English Speaking	2.00	36	36				2.0-0.0	秋	3		提高目标（新生通过英语水平测试）（必修10学分）（二选一）
00041009	英语影视欣赏 English Film Appreciation	2.00	36	36				2.0-0.0	秋	3		提高目标（新生通过英语水平测试）（必修10学分）（二选一）
00041203	大学英语（特3） College English (Special 3)	2.00	36	36				2.0-0.0	秋	3		针对艺术、体育、音乐教育等专业
00061007	公共体育（三） Physical Education III	1.00	36			36		0.0-2.0	秋	3		
00021013	思想道德修养与法律基础 Morality Cultivation & Basics of Law	3.00	54	36		18		2.0-1.0	春	4		
00021021	毛泽东思想和中国特色社会主义理论体系概论 社会实践（上） Practice of Mao Zedong Thought & Theoretical System of Chinese Socialism I	1.00						+2	春	4		第二学年暑期
00041004	大学英语（四） College English IV	2.00	36	36				2.0-0.0	春	4		基础目标第4学期（必修10学分），提高目标第2学期（必修10学分）
00041010	中国地方文化英语导读 English Highlight of Local Chinese Culture	2.00	36	36				2.0-0.0	春	4		提高目标（新生通过英语水平测试）（必修10学分）（二选一）
00041011	跨文化交际 Intercultural Communication	2.00	36	36				2.0-0.0	春	4		提高目标（新生通过英语水平测试）（必修10学分）（二选一）

课程代码	课程名称 课程英文名称	学分	教学时数					周学时	开课 学期	建议修 读学期	是否学 位课程	备注
			共计	讲授	实验	实践	上机					
00041204	大学英语（特4） College English (Special 4)	2.00	36	36				2.0-0.0	春	4		针对艺术、体育、音乐教育等专业
00061008	公共体育（四） Physical Education IV	1.00	36			36		0.0-2.0	春	4		
00351001	军事理论 Military Theory	2.00	36	36				2.0-0.0	春	4		
00021030	毛泽东思想和中国特色社会主义理论体系概论 Introduction to Mao Zedong Thought & Theoretical System of Chinese Socialism	4.00	72	36		36		2.0-2.0	秋	5		
00021014	马克思主义基本原理 Marxism	3.00	54	36		18		2.0-1.0	春	6		
00021022	毛泽东思想和中国特色社会主义理论体系概论 社会实践（下） Practice of Mao Zedong Thought & Theoretical System of Chinese Socialism II	1.00						+2	春	6		第三学年 暑期
00061011	健康标准测试（一） Health Standard Test I	0.00						0.0-0.0	春	6		
00361006	职业生涯规划指导（下） Career Planning Guide II	0.50	18	9		9		0.5-0.5	春	6		
00061012	健康标准测试（二） Health Standard Test II	0.00						0.0-0.0	春	8		

## （二）大类基础课程 要求学分：31

课程代码	课程名称 课程英文名称	学分	教学时数					周学时	开课 学期	建议修 读学期	是否学 位课程	备注
			共计	讲授	实验	实践	上机					
ARDS1001	平面设计基础 Basic Course of Graphic Design	3.00	60	12		48		20.0-0.0	秋	1	是	
ARDS1006	基础素描 1 Basic Sketch 1	3.00	60	12		48		20.0-0.0	秋	1	是	
ARDS1008	基础色彩 1 Color Basics 1	3.00	60	12		48		20.0-0.0	秋	1	是	
ARDS1016	色彩 1（设计色彩基础） Color 1 (Color Design)	3.00	60	12		48		20.0-0.0	秋	1	是	
ARDS1002	设计基础形式原理 Design Formal Principles	2.50	50	12		38		20.0-0.0	春	2		
ARDS1012	中国设计艺术史 History of Chinese Design Art	2.00	30	30				4.0-0.0	春	2		
ARDS1013	外国现代设计史 History of Modern Western Design	2.00	30	30				4.0-0.0	秋	3		
ARDS1436	外出写生 Outdoor Painting Creative Graphic Design	2.00	+2					+2	秋	3		

课程代码	课程名称 课程英文名称	学分	教学时数					周学时	开课 学期	建议修 读学期	是否学 位课程	备注
			共计	讲授	实验	实践	上机					
ARDS2144	速写 Sketch	2.50	50	12		38		25.-0.0	秋	3	是	
ARDS1004	图形创意基础 Basic Course of Creative Graphic Design	2.00	40	8		32		20.-0.0	春	4	是	
ARDS1015	设计概论 The Outline of Design	2.00	30	30				4.0-0.0	春	4		
ARDS1005	立体设计基础 Basic Course of Three-dimension Design	2.00	40	8		32		20.-0.0	秋	5	是	
ARDS1014	美学原理 Principles of Aesthetics	2.00	30	30				4.0-0.0	秋	5		

### (三) 专业教学课程 (含实践教学环节)

#### (1) 专业必修课程 要求学分: 66

课程代码	课程名称 课程英文名称	学分	教学时数					周学时	开课 学期	建议修 读学期	是否学 位课程	备注
			共计	讲授	实验	实践	上机					
ARDS1093	摄影、摄像基础 Basic Course of Photography & Videotaping	2.00	48	8		40		20.-0.0	春	2		
ARDS2113	动画、游戏设计原理 Principles of Animation & Game Design	2.50	50	12		38		20.-0.0	春	2		
ARDS3444	设计素描表现 Design Sketch Expressing	2.50	50	12		38		20.-0.0	春	2	是	
ARDS3445	设计色彩表现 Design Color Expressing	2.50	50	12		38		20.-0.0	春	2	是	
DMAR1001	Processing 程序设计 Visual Basic Programming	2.00	40	8		32		20.-0.0	春	2	是	
ARDS1438	版式设计 Typography	2.00	40	8		32		20.-0.0	秋	3	是	
ARDS1439	艺术用人体解剖 Artistic Human Anatomy	2.50	50	12		38		20.-0.0	秋	3		
ARDS1819	计算机辅助设计 1 Computer-aid Design I	2.50	50	16		34		20.-0.0	秋	3		
ARDS2096	影片、游戏分析 Film & Game Analysis	2.00	40	8		32		20.-0.0	秋	3	是	
ARDS1089	动画造型基础 1 Basic Course of Three-D Animation(I)	2.00	40	8		32		20.-0.0	春	4		
ARDS1820	计算机辅助设计 2 Computer-aid Design II	2.50	50	16		34		20.-0.0	春	4		
ARDS2112	动漫插画 Animation Illustration	2.00	40	8		32		20.-0.0	春	4	是	
ARDS3095	动画脚本设计与分镜 Animation Script & Shooting	2.50	50	12		38		20.-0.0	春	4		
ARDS1090	动画造型基础 2 Basic Course of Three-D Animation(II)	2.00	40	8		32		20.-0.0	秋	5		

课程代码	课程名称 课程英文名称	学分	教学时数					周学时	开课 学期	建议修 读学期	是否学 位课程	备注
			共计	讲授	实验	实践	上机					
ARDS2102	场景设计 Scenario Design	3.00	60	12		48		20.-0.0	秋	5	是	
ARDS3098	幻想艺术创作 Imagination Creation	2.00	40	8		32		20.-0.0	秋	5	是	
DMAR1002	雕塑基础 Basic sculpture	2.00	40	8		32		20.-0.0	秋	5		
ARDS2350	设计工作坊 Design Studio	1.00						+1	春	6		
ARDS2439	影视后期合成 Animation & Game Molding	3.00	60	12		48		20.-0.0	春	6	是	
ARDS3478	设计调研与实践 Design Research & Train	4.00	+2			+2		+2	春	6		
ARDS2103	定格动画制作 Scene Making	2.50	50	50				+2	秋	7		
ARDS3106	毕业实习 Graduation Practice	5.00	+5					+5	秋	7		
DMAR1003	动画、游戏造型设计 Animation & Game Molding	3.00	60	12		48		20.-0.0	秋	7	是	
ARDS3108	毕业设计 Graduation Thesis (Design)	6.00						+6	春	8		
ARDS3329	毕业论文（学业报告书） Graduation Thesis	3.00						+3	春	8		

## (2) 专业选修课程 要求学分：12

课程代码	课程名称 课程英文名称	学分	教学时数					周学时	开课 学期	建议修 读学期	是否学 位课程	备注
			共计	讲授	实验	实践	上机					
DMAR1004	新媒体概论 introduction of new media	2.00	30	30				15.-0.0	春	2		
DMAR1005	互动网页设计 Webpage interaction design	2.00	40	8		32		20.-0.0	秋	3		
DMAR1011	动画运动规律 Animation Movement Regulation	3.00	70	20		50		20.-0.0	春	4		
ARDS3122	中外建筑欣赏 World Architecture Appreciation	2.00	30	30				15.-0.0	秋	5		第6、7、8学期可开课
DMAR1006	中国服装史 Chinese Fashion Design History	2.00	30	30				4.0-0.0	秋	5		第6、7、8学期可开课
DMAR1008	计算机图形学 Computer graphics	2.00	40	8		32		20.-0.0	秋	5		第6、7、8学期可开课
DMAR1012	4D 电影制作 Cinema 4D	3.00	70	20		50		20.-0.0	春	6		
ARDS1100	计算机音乐基础（二） Computer Music Basic (II)	2.00	40	8		32		20.-0.0	秋	7		

## (四) 开放选修课程

### (1) 公共选修课程 要求学分：2

学校“公共选修课程”模块中选修。

(2) 跨专业选修课程 要求学分: 2

课程代码	课程名称 课程英文名称	学分	教学时数					周学时	开课 学期	建议修 读学期	是否学 位课程	备注
			共计	讲授	实验	实践	上机					
ARDS1110	水墨构成 Water & Ink Composition	2.00	40	8		32		20.-0.0	秋	5		
ARDS1112	纤维艺术 Fabric Art	2.00	40	8		32		20.-0.0	秋	5		可开课学期 为6、7、8
ARDS1120	室内设计基础 Basic Course of Interior Design	2.00	40	8		32		20.-0.0	秋	5		可开课学期 为6、7、8
ARDS1123	陶艺设计 Porcelain Design	2.00	40	8		32		20.-0.0	秋	5		可开课学期 为6、7、8
ARDS2111	装饰图案应用 Decorative Pattern Application	2.00	40	8		32		20.-0.0	秋	5		可开课学期 为6、7、8
ARDS2116	影视广告欣赏 Appreciation of Television Advertisement	2.00	40	8		32		20.-0.0	秋	5		
ARDS2119	民间艺术 Folk Art	2.00	40	20		20		20.-0.0	秋	5		可开课学期 为6、7、8
ARDS2121	景观设计基础 Basic Course of Landscape Design	2.00	40	8		32		20.-0.0	秋	5		可开课学期 为6、7、8
ARDS2124	模型设计 Molding Design	2.00	40	8		32		20.-0.0	秋	5		
ARDS2126	连环画基础 Basic Course of Picture-books	2.00	40	8		32		20.-0.0	秋	5		可开课学期 为6、7、8
ARDS2127	线描人物欣赏与写生 Chinese Portrait Outdoor Training	2.00	40	8		32		20.-0.0	秋	5		可开课学期 为6、7、8
ARDS2129	中国装饰艺术 Chinese Decoration Art	2.00	30	30				15.-0.0	秋	5		可开课学期 为6、7、8
ARDS2130	中外艺术交流 World-wide Art Exchange	2.00	30	30				15.-0.0	秋	5		可开课学期 为6、7、8
ARDS2134	服装心理学 Fashion Psychology	2.00	30	18		12		15.-0.0	秋	5		可开课学期 为6、7、8
ARDS2135	服装市场营销 Fashion Marketing	2.00	30	18		12		15.-0.0	秋	5		可开课学期 为6、7、8
ARDS2136	服装设计基础 Basic Course of Fashion Design	2.00	40	8		32		20.-0.0	秋	5		可开课学期 为6、7、8
ARDS2139	音乐基础理论与名作欣赏 Basic Course of Music Theory & Appreciation	2.00	30	30				15.-0.0	秋	5		
ARDS2142	速写 Sketch	2.00	40	8		32		20.-0.0	秋	5		可开课学期 为6、7、8
ARDS2324	广告设计基础 Ad Design Basics	2.00	40	8		32		20.-0.0	秋	5		可开课学期 为6、7、8
ARDS2327	标志设计 Logo Design	2.00	40	8		32		20.-0.0	秋	5		可开课学期 为6、7、8
ARDS3037	化妆造型基础 Basic for Make up and Style	2.00	40	8		32		20.-0.0	秋	5		可开课学期 为6、7、8

课程代码	课程名称 课程英文名称	学分	教学时数					周学时	开课学期	建议修读学期	是否学位课程	备注
			共计	讲授	实验	实践	上机					
ARDS3115	橱窗设计 Window Display Design	2.00	40	8		32		20.-0.0	秋	5		
RFAR2332	粉画基础 Color Pastel Painting	2.00	40	40				+1	秋	5		可开课学期为6、7、8

注：人才培养方案是学校实现人才培养目标和基本要求的总体设计和实施方案，学生必须修读完成本专业培养方案规定的课程及全部教学、实践环节，若在培养方案执行过程中确因专业发展需求进行的微调，学校将在教务管理系统及学生园地中及时更新。

## 环境设计艺术专业人才培养方案

### 一、专业介绍

本专业专注于培养适应社会发展需要，具有室内设计、景观设计专业技能与创新能力，能在室内设计、居住空间设计、景观设计机构从事各种类型环境设计，或在中等教育机构、有关管理部门从事景观设计教育、理论研究和专业管理等工作的专门人才。专业教学研究内容涉及城市规划、建筑学、生态学、美学、文学、艺术等多门学科交叉内容，包括视觉环境和工程技术方面的问题，也包括声、光、热等物理环境以及氛围、意境等心理环境和文化内涵等。

### 二、培养目标

**景观艺术方向**以培养适应 21 世纪环境设计（景观设计）行业需要的，德、智、体全面发展的，具备环境设计（景观设计）、创作与研究等方面的知识和能力，能在景观设计、研究、生产和管理单位从事有关工作，并为本专业硕士研究生提供人才储备。

**室内艺术方向**以培养适应 21 世纪环境艺术设计行业需要的，德、智、体全面发展的，具备以室内设计、创作与研究等方面的知识和能力，能在环境艺术设计研究设计、生产和管理单位从事环境艺术设计、研究、管理诸方面工作，并为本专业硕士研究生提供人才储备。

### 三、基本培养规格与要求

#### （一）政治思想与德育方面

热爱社会主义祖国，拥护中国共产党领导，掌握马列主义、毛泽东思想和邓小平理论的基本原理；愿为社会主义现代化建设服务、为人民服务；有为国家富强、民族昌盛而奋斗的志向和责任感；具有敬业爱岗、艰苦奋斗、热爱劳动、遵纪守法、团结合作的品质；具有良好的思想道德、社会公德和职业道德。

#### （二）体育方面

具有一定的体育和军事基本知识，掌握科学锻炼身体的基本技能，形成良好的体育锻炼和卫生习惯，受到必要的军事训练，达到国家规定的大学生体育和军事训练合格标准，具备健全的心理和健康的体魄，能够履行建设祖国和保卫祖国的神圣义务。

#### （三）智育方面

**景观艺术方向**的学生，主要学习环境设计（景观设计）方面的基本理论和基本知识，学习期间，学生将通过设计思维能力的培养、设计方法和设计技能的基本训练，具备本专



业创新设计的基本素质。

**景观艺术方向**的学生应获得以下几方面的知识和能力：

- 1.掌握环境设计（景观设计）的基本理论和基本技能；
- 2.掌握环境设计（景观设计）创作的专业技能和方法；
- 3.具有独立进行环境设计（景观设计）实践的基本能力；
- 4.了解有关经济、文化、艺术事业的方针、政策和法规；
- 5.了解国内外环境设计（景观设计）的发展动态；

**室内艺术方向**的学生，主要学习环境设计（室内设计）方面的基本理论和设计技能，学习期间学生将通过艺术设计思维能力的培养、室内设计方法和技能的基本训练，具备本专业创新设计的基本素质。

**室内艺术方向**的学生应获得以下几方面的知识和能力：

- 1.着重掌握环境设计（室内设计）的基本理论和基本技能；
- 2.着重掌握环境设计（室内设计）创作的专业技能和方法；
- 3.具有独立进行环境设计（室内设计）实践的基本能力；
- 4.了解有关经济、文化、艺术事业的方针、政策和法规；
- 5.了解国内外环境设计（室内设计）的发展动态

本专业的学生应获得以下几方面的知识和能力：

- 1.掌握文件检索、资料查询的基本能力；
- 2.能够应用计算机进行专业设计；

3.英语水平达到《苏州大学普通高等教育本科毕业生学士学位授予工作实施细则（2017年修订）》（苏大教【2017】61号）的相关规定。

#### 四、专业核心课程和学位课程

景观艺术方向：

##### 1.专业核心课程

景观设计（一）、景观设计（三）、景观设计IV、景观设计（二）、古典园林设计 2.学位课程

景观设计（三）、平面设计基础、建筑写生（钢笔画）、立体设计基础、色彩1（设计色彩基础）、基础素描1、基础色彩1、图形创意基础、中外建筑史、室内外环境艺术设计概论、制图、透视、景观设计（一）、景观设计（二）中外园林史、园林植物学、古典园林设计、景观植物配置设计、建筑设计初步（一）、建筑设计、园林工程、景观设计1-4。

室内艺术方向：

##### 1.专业核心课程

室内软装饰设计、室内设计（四）、室内设计（三）、室内设计（二）、室内设计（一）

##### 2.学位课程

平面设计基础、建筑写生（钢笔画）、立体设计基础、色彩1（设计色彩基础）、基础素描1、基础色彩1、图形创意基础、中外建筑史、室内外环境艺术设计概论、制图、透视、室内建筑（一）、室内建筑（二）、家具设计、展示设计、装修装饰材料和施工工艺、建筑设计初步I（一）、建筑设计、室内软装饰设计、室内设计史、室内设计4、室内设计3。

## 五、实践环节

毕业实习、毕业设计（论文）等。

## 六、学分要求和学位授予

课程类别	课程性质	景观艺术方向		室内艺术方向	
通识教育课程	通识选修课程		10		10
	新生研讨课程	≤4		≤4	
	公共基础课程		37	37	
大类基础课程	大类基础课程		33	33	
专业教学课程 (含实践环节)	专业必修课程		62	62	
	专业选修课程		14	14	
开放选修课程	公共选修课程		2	2	
	跨专业选修课程		2	2	
总学分			160	160	

本专业学制 4 年，允许学习年限为 3~8 年。在允许学习年限内，学生必须修满本专业指导性教学计划规定的学分，方可申请毕业，达到学位授予要求者，经申请可授予艺术学学士学位。

## 七、进入毕业设计（论文）环节学分要求

本专业学生需获得不低于 120 学分，方可进入毕业设计（论文）环节。

## 八、课程设置

### （一）通识教育课程

（1）**通识选修课程、新生研讨课程 要求学分：10**，在通识选修课程、新生研讨课程中选择修读。（“新生研讨课程”不超过 4 学分）

### （2）公共基础课程 要求学分：37

课程代码	课程名称 课程英文名称	学分	教学时数					周学时	开课 学期	建议修 读学期	是否学 位课程	备注
			共计	讲授	实验	实践	上机					
00021034	形势与政策 Situation & Policy	2.00	36	36				2.0-0.0	秋	1		网络进阶视频教学，第一学年全程开设。
00041001	大学英语（一） College English I	4.00	72	72				4.0-0.0	秋	1		基础目标（必修 10 学分）
00041005	英语高级视听 Advanced English Viewing & Listening	2.00	36	36				2.0-0.0	秋	1		提高目标（新生通过英语水平测试）（必修 10 学分）
00041007	翻译与英语写作 Translation & English Writing	2.00	36	36				2.0-0.0	秋	1		提高目标（新生通过英语水平测试）（必修 10 学分）
00041201	大学英语（特 1） College English (Special 1)	4.00	72	72				4.0-0.0	秋	1		针对艺术、体育、音乐教育等专业

课程代码	课程名称 课程英文名称	学分	教学时数					周学时	开课 学期	建议修 读学期	是否学 位课程	备注
			共计	讲授	实验	实践	上机					
00061001	公共体育（一） Physical Education I	1.00	36			36		0.0-2.0	秋	1		
00270007	计算机信息技术 I Computer Information Technology I	3.00	72	36	36			2.0-2.0	秋	1		一般要求
00270008	计算机信息技术 II Computer Information Technology II	3.00	72	36	36			2.0-2.0	秋	1		较高要求(通过计算机入学测试的学生修读)
00351003	军事技能 Military Practice	1.00	+2					+2	秋	1		新生入学后前两周
00361005	职业生涯规划指导（上） Career Planning Guide I	0.50	18	9		9		0.5-0.5	秋	1		
00041006	英语报刊选读 Select Readings of English Newspapers & Magazines	2.00	36	36				2.0-0.0	春	2		提高目标(新生通过英语水平测试)(必修10学分)
00041028	大学英语（二） College English II	2.00	36	36				2.0-0.0	春	2		基础目标(必修10学分)
00041209	大学英语（特2） College English (Special 2)	2.00	36	36				2.0-0.0	春	2		针对艺术、体育、音乐教育等专业
00061002	公共体育（二） Physical Education II	1.00	36			36		0.0-2.0	春	2		
00021015	中国近现代史纲要 Outline of Chinese Modern History	2.00	36	18		18		1.0-1.0	秋	3		
00041003	大学英语（三） College English III	2.00	36	36				2.0-0.0	秋	3		基础目标第3学期(必修10学分), 提高目标第1学期(必修10学分)
00041008	英语高级口语 Advanced English Speaking	2.00	36	36				2.0-0.0	秋	3		提高目标(新生通过英语水平测试)(必修10学分)(二选一)
00041009	英语影视欣赏 English Film Appreciation	2.00	36	36				2.0-0.0	秋	3		提高目标(新生通过英语水平测试)(必修10学分)(二选一)
00041203	大学英语（特3） College English (Special 3)	2.00	36	36				2.0-0.0	秋	3		针对艺术、体育、音乐教育等专业
00061007	公共体育（三） Physical Education III	1.00	36			36		0.0-2.0	秋	3		
00021013	思想道德修养与法律基础 Morality Cultivation & Basics of Law	3.00	54	36		18		2.0-1.0	春	4		
00021021	毛泽东思想和中国特色 社会主义理论体系概论社会	1.00						+2	春	4		第二学年 暑期

课程代码	课程名称 课程英文名称	学分	教学时数					周学时	开课 学期	建议修 读学期	是否学 位课程	备注
			共计	讲授	实验	实践	上机					
	实践（上） Practice of Mao Zedong Thought & Theoretical System of Chinese Socialism I											
00041004	大学英语（四） College English IV	2.00	36	36			2.0-0.0	春	4		基础目标第4学期（必修10学分），提高目标第2学期（必修10学分）	
00041010	中国地方文化英语导读 English Highlight of Local Chinese Culture	2.00	36	36			2.0-0.0	春	4		提高目标（新生通过英语水平测试）（必修10学分）（二选一）	
00041011	跨文化交际 Intercultural Communication	2.00	36	36			2.0-0.0	春	4		提高目标（新生通过英语水平测试）（必修10学分）（二选一）	
00041204	大学英语（特4） College English (Special 4)	2.00	36	36			2.0-0.0	春	4		针对艺术、体育、音乐教育等专业	
00061008	公共体育（四） Physical Education IV	1.00	36			36	0.0-2.0	春	4			
00351001	军事理论 Military Theory	2.00	36	36			2.0-0.0	春	4			
00021030	毛泽东思想和中国特色社会主义理论体系概论 Introduction to Mao Zedong Thought & Theoretical System of Chinese Socialism	4.00	72	36		36	2.0-2.0	秋	5			
00021014	马克思主义基本原理 Marxism	3.00	54	36		18	2.0-1.0	春	6			
00021022	毛泽东思想和中国特色社会主义理论体系概论社会实践（下） Practice of Mao Zedong Thought & Theoretical System of Chinese Socialism II	1.00					+2	春	6		第三学年暑期	
00061011	健康标准测试（一） Health Standard Test I	0.00					0.0-0.0	春	6			
00361006	职业生涯规划指导（下） Career Planning Guide II	0.50	18	9		9	0.5-0.5	春	6			
00061012	健康标准测试（二） Health Standard Test II	0.00					0.0-0.0	春	8			

## （二）大类基础课程 要求学分：33

课程代码	课程名称 课程英文名称	学分	教学时数					周学时	开课 学期	建议修 读学期	是否学 位课程	备注
			共计	讲授	实验	实践	上机					
ARDS1001	平面设计基础 Basic Course of Graphic Design	3.00	60	12		48		20.-0.0	秋	1	是	

课程代码	课程名称 课程英文名称	学分	教学时数					周学时	开课 学期	建议修 读学期	是否学 位课程	备注
			共计	讲授	实验	实践	上机					
ARDS1006	基础素描 1 Basic Sketch 1	3.00	60	12		48		20.-0.0	秋	1	是	
ARDS1008	基础色彩 1 Color Basics 1	3.00	60	12		48		20.-0.0	秋	1	是	
ARDS1016	色彩 1 (设计色彩基础) Color 1 (Color Design)	3.00	60	12		48		20.-0.0	秋	1	是	
ARDS3450	室内外环境艺术设计概论 Interior & Exterior Environmental Design Introduction	2.00	40	8		32		20.-0.0	秋	1	是	
ARDS1002	设计基础形式原理 Design Formal Principles	2.50	50	12		38		20.-0.0	春	2		
ARDS1012	中国设计艺术史 History of Chinese Design Art	2.00	30	30				4.0-0.0	春	2		
ARDS3448	建筑写生 (钢笔画) Architecture Sketch	2.50	50	12		38		20.-0.0	春	2	是	
ARDS1013	外国现代设计史 History of Modern Western Design	2.00	30	30				4.0-0.0	秋	3		
ARDS1436	外出写生 Outdoor Painting Creative Graphic Design	2.00	+2					+2	秋	3		
ARDS1004	图形创意基础 Basic Course of Creative Graphic Design	2.00	40	8		32		20.-0.0	春	4	是	
ARDS3449	中外建筑史 History of Chinese & Foreign Architecture	2.00	30	30				4.0-0.0	春	4	是	
ARDS1005	立体设计基础 Basic Course of Three-dimension Design	2.00	40	8		32		20.-0.0	秋	5	是	
ARDS1014	美学原理 Principles of Aesthetics	2.00	30	30				4.0-0.0	秋	5		

### (三) 专业教学课程 (含实践教学环节)

#### (1) 专业必修课程 要求学分: 62

课程代码	课程名称 课程英文名称	学分	教学时数					周学时	开课 学期	建议修 读学期	专业 方向	是否学 位课程	备注
			共计	讲授	实验	实践	上机						
ARDS1434	设计表现 1 Design Expression I	2.00	40	8	0	32	0	20.-0.0	春	2	无方向		
ARDS3067	制图 Cartography	2.00	40	8		32		20.-0.0	春	2	无方向	是	
ARDS1427	第二课堂 1 Secondary Lesson I	1.00	20	0	0	20	0	20.-0.0	秋	3	无方向		第 1-3 学 期全程 开设
ARDS1435	设计表现 2 Design Expression II	2.00	40	8	0	32	0	20.-0.0	秋	3	无方向		
ARDS2077	模型设计制作 Modeling	3.00	60	12		48		20.-0.0	秋	3	无方向		

课程代码	课程名称 课程英文名称	学分	教学时数					周学时	开课 学期	建议修 读学期	专业 方向	是否学 位课程	备注
			共计	讲授	实验	实践	上机						
ARDS3068	透视 Perspective	2.00	40	8		32		20.-0.0	秋	3	无方向	是	
ARDS3351	建筑设计初步 I (一) Basic Course of Architecture Design I	3.00	60	12		48		20.-0.0	秋	3	无方向	是	
ARDS3075	景观设计 (一) Landscape Architecture I	3.00	60	12		48		20.-0.0	春	4	景观艺术 设计	是	
ARDS3079	室内设计 (一) Interior Design I	3.00	60	12		48		20.-0.0	春	4	室内艺术 设计	是	
ARDS3076	景观设计 (二) Landscape Architecture II	3.00	60	12		48		20.-0.0	秋	5	景观艺术 设计	是	
ARDS3080	室内设计 (二) Interior Design II	3.00	60	12		48		20.-0.0	秋	5	室内艺术 设计	是	
ARDS3349	园林植物学 Landscape Plants	2.00	40	8		32		20.-0.0	秋	5	景观艺术 设计	是	
ARDS3350	建筑设计 Architectural Design	4.00	80	16		64		20.-0.0	秋	5	无方向	是	
ARDS3452	展示设计 Exhibition Design	2.00	40	8		32		20.-0.0	秋	5	室内艺术 设计	是	
ARDS1428	第二课堂 2 Secondary Lesson II	1.00	20			20		20.-0.0	春	6	无方向		第 4-6 学 期全程 开设
ARDS3069	装修装饰材料与施工 工艺 Decoration Materials and Construction Technology	2.00	40	8		32		20.-0.0	春	6	室内艺术 设计	是	
ARDS3077	景观设计 (三) Landscape Architecture III	4.00	80	16		64		20.-0.0	春	6	景观艺术 设计	是	
ARDS3081	室内设计 (三) Interior Design III	4.00	80	16		64		20.-0.0	春	6	室内艺术 设计	是	
ARDS3088	设计调研 (一) Design Research I	2.00	+2					+2	春	6	景观艺术 设计		
ARDS3088	设计调研 (一) Design Research I	2.00	+2					+2	春	6	室内艺术 设计		
ARDS3454	景观植物配置设计 Plants Design in the Landscape	2.00	40	8		32		20.-0.0	春	6	景观艺术 设计	是	
ARDS3070	室内设计史 The History of Interior Design	3.00	60	12		48		20.-0.0	秋	7	室内艺术 设计	是	
ARDS3078	景观设计IV Landscape Architecture IV	3.00	60	12		48		20.-0.0	秋	7	景观艺术 设计	是	
ARDS3082	室内设计 (四) Interior Design IV	4.00	80	16		64		20.-0.0	秋	7	室内艺术 设计	是	
ARDS3090	室内软装装饰设计 Furniture, Fixtures & Equipment	3.00	60	12		48		20.-0.0	秋	7	室内艺术 设计	是	

课程代码	课程名称 课程英文名称	学分	教学时数					周学时	开课 学期	建议修 读学期	专业 方向	是否学 位课程	备注
			共计	讲授	实验	实践	上机						
ARDS3106	毕业实习 Graduation Practice	5.00	+5					+5	秋	7	室内 艺术设计		
ARDS3106	毕业实习 Graduation Practice	5.00	+5					+5	秋	7	景观 艺术设计		
ARDS3347	中外园林史 The History of Chinese and Foreign Landscape Architecture	2.00	40	32		8		20.-0.0	秋	7	景观 艺术设计	是	
ARDS3348	园林工程 Landscape Construction	3.00	60	12		48		20.-0.0	秋	7	景观 艺术设计	是	
ARDS3355	古典园林设计 Ancient Architecture & Gardens	4.00	80	16		64		20.-0.0	秋	7	景观 艺术设计	是	
ARDS3451	家具设计 Furniture Design	2.00	40	8		32		20.-0.0	秋	7	室内 艺术设计	是	
ARDS3108	毕业设计 Graduation Thesis (Design)	6.00						+6	春	8	景观 艺术设计		
ARDS3108	毕业设计 Graduation Thesis (Design)	6.00	+6					+6	春	8	室内 艺术设计		
ARDS3329	毕业论文（学业报告 书） Graduation Thesis	3.00						+3	春	8	景观 艺术设计		
ARDS3329	毕业论文（学业报告 书） Graduation Thesis	3.00	+3					+3	春	8	室内 艺术设计		

(2) 专业选修课程 要求学分：14

课程代码	课程名称 课程英文名称	学分	教学时数					周学时	开课 学期	建议修 读学期	专业 方向	是否学 位课程	备注
			共计	讲授	实验	实践	上机						
ARDS3071	计算机辅助设计（一） Computer-aid Design I (CAD and SU)	2.00	40	8		32		20.-0.0	春	2	无方向		
ARDS3072	计算机辅助设计（二） Computer-aid Design II (3D MAX and PS)	2.00	40	8		32		20.-0.0	春	4	无方向		
ARDS1113	现代流行艺术鉴赏 POP Art Appreciation	2.00	30	12		18		15.-0.0	秋	5	无方向		可开课 学期为 6、7、8
ARDS3074	室内设计 Interior Design	3.00	60	12		48		20.-0.0	秋	5	景观 艺术设计		
ARDS3091	景观设计 Landscape Design	3.00	60	12		48		20.-0.0	秋	5	室内 艺术设计		
ARDS3122	中外建筑欣赏 World Architecture Appreciation	2.00	30	30				15.-0.0	秋	5	无方向		可开课 学期为 6、7、8
ARDS2079	装饰装修工程造价与 管理 Decorative Project Budget & Management	1.00	20	4		16		20.-0.0	春	6	室内 艺术设计		

课程代码	课程名称 课程英文名称	学分	教学时数					周学时	开课 学期	建议修 读学期	专业 方向	是否学 位课程	备注
			共计	讲授	实验	实践	上机						
ARDS2080	陶瓷工艺 Ceramic Crafts	3.00	60	12		48		20.-0.0	春	6	无方向		
ARDS2082	照明设计 Light Design	1.00	20	4		16		20.-0.0	春	6	无方向		
ARDS3073	快题设计 Fast Design	1.00	20	4		16		20.-0.0	春	6	景观艺术 设计		
ARDS3089	设计调研（二） Design Research II	2.00	+2					+2	秋	7	景观艺术 设计		
ARDS3089	设计调研（二） Design Research II	2.00	+2					+2	秋	7	室内艺术 设计		

#### （四）开放选修课程

##### （1）公共选修课程 要求学分：2

学校“公共选修课程”模块中选修。

##### （2）跨专业选修课程要求学分：2

课程代码	课程名称 课程英文名称	学分	教学时数					周学时	开课 学期	建议修 读学期	是否学 位课程	备注
			共计	讲授	实验	实践	上机					
ARDS1110	水墨构成 Water & Ink Composition	2.00	40	8		32		20.-0.0	秋	5		
ARDS1112	纤维艺术 Fabric Art	2.00	40	8		32		20.-0.0	秋	5		可开课 学期为 6、7、8
ARDS1420	手工染织（二）（手绘） Dyeing & Weaving Step II (Hand Drawn)	2.00	40	8		32		20.-0.0	秋	5		可开课 学期为 6、7、8
ARDS2111	装饰图案应用 Decorative Pattern Application	2.00	40	8		32		20.-0.0	秋	5		可开课 学期为 6、7、8
ARDS2116	影视广告欣赏 Appreciation of Television Advertisement	2.00	40	8		32		20.-0.0	秋	5		
ARDS2119	民间艺术 Folk Art	2.00	40	20		20		20.-0.0	秋	5		可开课 学期为 6、7、8
ARDS2121	景观设计基础 Basic Course of Landscape Design	2.00	40	8		32		20.-0.0	秋	5		可开课 学期为 6、7、8
ARDS2124	模型设计 Molding Design	2.00	40	8		32		20.-0.0	秋	5		
ARDS2126	连环画基础 Basic Course of Picture-books	2.00	40	8		32		20.-0.0	秋	5		可开课 学期为 6、7、8
ARDS2127	线描人物欣赏与写生 Chinese Portrait Outdoor Training	2.00	40	8		32		20.-0.0	秋	5		可开课 学期为 6、7、8
ARDS2128	动画设计 Animation Design	2.00	40	8		32		20.-0.0	秋	5		
ARDS2129	中国装饰艺术 Chinese Decoration Art	2.00	30	30				15.-0.0	秋	5		可开课 学期为 6、7、8



课程代码	课程名称 课程英文名称	学分	教学时数					周学时	开课 学期	建议修 读学期	是否学 位课程	备注
			共计	讲授	实验	实践	上机					
ARDS2130	中外艺术交流 World-wide Art Exchange	2.00	30	30				15.-0.0	秋	5		可开课 学期为 6、7、8
ARDS2133	摄影、摄像基础 Basic Course of Photography & Videotaping	2.00	40	8		32		20.-0.0	秋	5		
ARDS2134	服装心理学 Fashion Psychology	2.00	30	18		12		15.-0.0	秋	5		可开课 学期为 6、7、8
ARDS2135	服装市场营销 Fashion Marketing	2.00	30	18		12		15.-0.0	秋	5		可开课 学期为 6、7、8
ARDS2136	服装设计基础 Basic Course of Fashion Design	2.00	40	8		32		20.-0.0	秋	5		可开课 学期为 6、7、8
ARDS2139	音乐基础理论与名作欣赏 Basic Course of Music Theory & Appreciation	2.00	30	30				15.-0.0	秋	5		
ARDS2142	速写 Sketch	2.00	40	8		32		20.-0.0	秋	5		可开课 学期为 6、7、8
ARDS2324	广告设计基础 Ad Design Basics	2.00	40	8		32		20.-0.0	秋	5		可开课 学期为 6、7、8
ARDS2327	标志设计 Logo Design	2.00	40	8		32		20.-0.0	秋	5		可开课 学期为 6、7、8
ARDS3037	化妆造型基础 Basic for Make up and Style	2.00	40	8		32		20.-0.0	秋	5		可开课 学期为 6、7、8
ARDS3115	橱窗设计 Window Display Design	2.00	40	8		32		20.-0.0	秋	5		
RFAR2332	粉画基础 Color Pastel Painting	2.00	40	40				+1	秋	5		可开课 学期为 6、7、8

注：人才培养方案是学校实现人才培养目标和基本要求的总体设计和实施方案，学生必须修读完成本专业培养方案规定的课程及全部教学、实践环节，若在培养方案执行过程中确因专业发展需求进行的微调，学校将在教务管理系统及学生园地中及时更新。

## 服装与服饰设计专业人才培养方案

### 一、专业介绍

服装设计专业专注于培养具有专业素质及艺术创意的专业人才，为服装品牌公司、服装设计公司、生产企业等相关部门输送设计及实践能力强的优秀人才。其教学系统根据我国服装纺织工业发展特点及国际潮流，传授服装和服饰设计的相关理论知识。主要专业课程涵盖中外服装史、服装概论、服装 CAD、服饰设计基础、服装结构及工艺、时装画技法、

立体裁剪、服饰配件设计、针织服装设计基础、服装营销等，教学目的重在培养能在服装设计工作室、服装企业、学校、科研单位从事服装、服饰设计工作以及教学与研究工作的德才兼备的高级专门人才。

## 二、培养目标

本专业以培养适应 21 世纪建设需要，德、智、体全面发展，具备艺术设计与创作、教学和研究等方面的知识和能力，能在艺术设计教育、研究、设计、生产和管理单位从事染织、服装、装潢、环境等艺术设计、研究、教学、管理诸方面工作的国内同行业一流人才，并为硕士研究生队伍提供人才储备。

## 三、基本培养规格与要求

### （一）政治思想与德育方面

热爱社会主义祖国，拥护中国共产党领导，掌握马列主义、毛泽东思想和邓小平理论的基本原理；愿为社会主义现代化建设服务、为人民服务；有为国家富强、民族昌盛而奋斗的志向和责任感；具有敬业爱岗、艰苦奋斗、热爱劳动、遵纪守法、团结合作的品质；具有良好的思想道德、社会公德和职业道德。

### （二）体育方面

具有一定的体育和军事基本知识，掌握科学锻炼身体的基本技能，养成良好的体育锻炼和卫生习惯，受到必要的军事训练，达到国家规定的大学生体育和军事训练合格标准，具备健全的心理和健康的体魄，能够履行建设祖国和保卫祖国的神圣义务。

### （三）智育方面

本专业学生主要学习艺术设计方面的基本理论和基本知识，学习期间，学生将通过艺术设计思维能力的培养、艺术设计方法和艺术设计技能的基本训练，具备本专业创新设计的基本素质。

本专业学生应获得以下几方面的知识和能力：

- 1.掌握服装与服饰设计的基本理论和基本技能；
- 2.掌握服装与服饰设计创作的专业技能和方法；
- 3.具有独立进行服装与服饰设计实践的基本能力；
- 4.了解有关经济、文化、艺术事业的方针、政策和法规；
- 5.了解国内外服装与服饰设计的发展动态；
- 6.掌握文件检索、资料查询的基本能力；
- 7.能够应用计算机进行专业设计；

8.英语水平达到《苏州大学普通高等教育本科毕业生学士学位授予工作实施细则（2017 年修订）》（苏大教【2017】61 号）的相关规定。

## 四、专业核心课程和学位课程

### 1.专业核心课程

服装结构设计（一）、服装制作工艺（一）、服装结构设计（二）、服装制作工艺（二）、服装 CAD1、服装款式设计 1、服装立体裁剪、服装结构设计（三）、服装制作工艺（三）、服装 CAD2、服装款式设计 2、针编服装设计工艺、服装品牌策划与运作

### 2.学位课程

平面设计基础、装饰图案基础、立体设计基础、色彩 1（设计色彩基础）、基础素描 1、基础色彩 1、图形创意基础、服装 CAD 1、服装 CAD 2、外国服装史、服装款式设计 1、服装款式设计 2、服装结构设计 1、服装结构设计 2、服装结构设计 3、服装制作工艺 1、服装制作工艺 2、服装制作工艺 3、服装立体裁剪、中国服装史

### 五、主要实践环节

毕业实习、毕业设计（论文）等。

### 六、学分要求和学位授予

课程类别	课程性质	要求学分	
通识教育课程	通识选修课程	≤4	10
	新生研讨课程		
	公共基础课程	37	
大类基础课程	大类基础课程	33	
专业教学课程 (含实践环节)	专业必修课程	62	
	专业选修课程	14	
开放选修课程	公共选修课程	2	
	跨专业选修课程	2	
总学分			160

本专业学制 4 年，允许学习年限为 3~8 年。在允许学习年限内，学生必须修满本专业指导性教学计划规定的学分，方可申请毕业，达到学位授予要求者，经申请可授予艺术学学士学位。

### 七、进入毕业设计（论文）环节学分要求

本专业学生需获得不低于 120 学分，方可进入毕业设计（论文）环节。

### 八、课程设置

#### (一) 通识教育课程

(1) **通识选修课程、新生研讨课程 要求学分：10**，在通识选修课程、新生研讨课程中选择修读。（“新生研讨课程”不超过 4 学分）

#### (2) 公共基础课程 要求学分：37

课程代码	课程名称 课程英文名称	学分	教学时数					周学时	开课学期	建议修读学期	是否学位课程	备注
			共计	讲授	实验	实践	上机					
00021034	形势与政策 Situation & Policy	2.00	36	36				2.0-0.0	秋	1		网络进阶视频教学，第一学年全程开设。
00041001	大学英语（一） College English I	4.00	72	72				4.0-0.0	秋	1		基础目标（必修 10 学分）
00041005	英语高级视听 Advanced English Viewing & Listening	2.00	36	36				2.0-0.0	秋	1		提高目标（新生通过英语水平测试）（必修 10 学分）
00041007	翻译与英语写作 Translation & English Writing	2.00	36	36				2.0-0.0	秋	1		提高目标（新生通过英语水平测试）（必修 10 学分）

课程代码	课程名称 课程英文名称	学分	教学时数					周学时	开课 学期	建议修 读学期	是否学 位课程	备注
			共计	讲授	实验	实践	上机					
00041201	大学英语（特1） College English (Special 1)	4.00	72	72				4.0-0.0	秋	1		针对艺术、体育、音乐教育等专业
00061001	公共体育（一） Physical Education I	1.00	36			36		0.0-2.0	秋	1		
00270007	计算机信息技术 I Computer Information Technology I	3.00	72	36	36			2.0-2.0	秋	1		一般要求
00270008	计算机信息技术 II Computer Information Technology II	3.00	72	36	36			2.0-2.0	秋	1		较高要求(通过计算机入学测试的学生修读)
00351003	军事技能 Military Practice	1.00	+2					+2	秋	1		新生入学后前两周
00361005	职业生涯规划指导（上） Career Planning Guide I	0.50	18	9		9		0.5-0.5	秋	1		
00041006	英语报刊选读 Select Readings of English Newspapers & Magazines	2.00	36	36				2.0-0.0	春	2		提高目标(新生通过英语水平测试)(必修10学分)
00041028	大学英语（二） College English II	2.00	36	36				2.0-0.0	春	2		基础目标(必修10学分)
00041209	大学英语（特2） College English (Special 2)	2.00	36	36				2.0-0.0	春	2		针对艺术、体育、音乐教育等专业
00061002	公共体育（二） Physical Education II	1.00	36			36		0.0-2.0	春	2		
00021015	中国近现代史纲要 Outline of Chinese Modern History	2.00	36	18		18		1.0-1.0	秋	3		
00041003	大学英语（三） College English III	2.00	36	36				2.0-0.0	秋	3		基础目标第3学期(必修10学分), 提高目标第1学期(必修10学分)
00041008	英语高级口语 Advanced English Speaking	2.00	36	36				2.0-0.0	秋	3		提高目标(新生通过英语水平测试)(必修10学分)(二选一)
00041009	英语影视欣赏 English Film Appreciation	2.00	36	36				2.0-0.0	秋	3		提高目标(新生通过英语水平测试)(必修10学分)(二选一)
00041203	大学英语（特3） College English (Special 3)	2.00	36	36				2.0-0.0	秋	3		针对艺术、体育、音乐教育等专业
00061007	公共体育（三） Physical Education III	1.00	36			36		0.0-2.0	秋	3		
00021013	思想道德修养与法律基础 Morality Cultivation & Basics of Law	3.00	54	36		18		2.0-1.0	春	4		

课程代码	课程名称 课程英文名称	学分	教学时数					周学时	开课 学期	建议修 读学期	是否学 位课程	备注
			共计	讲授	实验	实践	上机					
00021021	毛泽东思想和中国特色社 会主义理论体系概论社会 实践（上） Practice of Mao Zedong Thought & Theoretical System of Chinese Socialism I	1.00						+2	春	4		第二学年 暑期
00041004	大学英语（四） College English IV	2.00	36	36				2.0-0.0	春	4		基础目标第 4 学期（必修 10 学分），提 高目标第 2 学期（必修 10 学分）
00041010	中国地方文化英语导读 English Highlight of Local Chinese Culture	2.00	36	36				2.0-0.0	春	4		提高目标（新 生通过英语 水平测试） （必修 10 学 分）（二选一）
00041011	跨文化交际 Intercultural Communication	2.00	36	36				2.0-0.0	春	4		提高目标（新 生通过英语 水平测试） （必修 10 学 分）（二选一）
00041204	大学英语（特 4） College English (Special 4)	2.00	36	36				2.0-0.0	春	4		针对艺术、体 育、音乐教育 等专业
00061008	公共体育（四） Physical Education IV	1.00	36			36		0.0-2.0	春	4		
00351001	军事理论 Military Theory	2.00	36	36				2.0-0.0	春	4		
00021030	毛泽东思想和中国特色社 会主义理论体系概论 Introduction to Mao Zedong Thought & Theoretical System of Chinese Socialism	4.00	72	36		36		2.0-2.0	秋	5		
00021014	马克思主义基本原理 Marxism	3.00	54	36		18		2.0-1.0	春	6		
00021022	毛泽东思想和中国特色社 会主义理论体系概论社会 实践（下） Practice of Mao Zedong Thought & Theoretical System of Chinese Socialism II	1.00						+2	春	6		第三学年暑 期
00061011	健康标准测试（一） Health Standard Test I	0.00						0.0-0.0	春	6		
00361006	职业生涯规划指导（下） Career Planning Guide II	0.50	18	9		9		0.5-0.5	春	6		
00061012	健康标准测试（二） Health Standard Test II	0.00						0.0-0.0	春	8		

## (二) 大类基础课程 要求学分: 33

课程代码	课程名称 课程英文名称	学分	教学时数					周学时	开课 学期	建议修 读学期	专业 方向	是否学 位课程	备注
			共计	讲授	实验	实践	上机						
ARDS1001	平面设计基础 Basic Course of Graphic Design	3.00	60	12		48		20.-0.0	秋	1	无方向	是	
ARDS1006	基础素描 1 Basic Sketch 1	3.00	60	12		48		20.-0.0	秋	1	无方向	是	
ARDS1008	基础色彩 1 Color Basics 1	3.00	60	12		48		20.-0.0	秋	1	无方向	是	
ARDS1016	色彩 1(设计色彩基础) Color 1 (Color Design)	3.00	60	12		48		20.-0.0	秋	1	无方向	是	
ARDS1002	设计基础形式原理 Design Formal Principles	2.50	50	12		38		20.-0.0	春	2	无方向		
ARDS1010	国画基础 Basic Course of Chinese Painting	2.00	40	8		32		20.-0.0	春	2	无方向		
ARDS1012	中国设计艺术史 History of Chinese Design Art	2.00	30	30				4.0-0.0	春	2	无方向		
ARDS1003	装饰图案基础 Basic Course of Decorative Pattern	2.50	50	12		38		20.-0.0	秋	3	无方向	是	
ARDS1013	外国现代设计史 History of Modern Western Design	2.00	30	30				4.0-0.0	秋	3	无方向		
ARDS1436	外出写生 Outdoor Painting Creative Graphic Design	2.00	+2					+2	秋	3	无方向		
ARDS1004	图形创意基础 Basic Course of Creative Graphic Design	2.00	40	8		32		20.-0.0	春	4	无方向	是	
ARDS1015	设计概论 The Outline of Design	2.00	30	30				4.0-0.0	春	4	无方向		
ARDS1005	立体设计基础 Basic Course of Three-dimension Design	2.00	40	8		32		20.-0.0	秋	5	无方向	是	
ARDS1014	美学原理 Principles of Aesthetics	2.00	30	30				4.0-0.0	秋	5	无方向		

## (三) 专业教学课程 (含实践教学环节)

### (1) 专业必修课程 要求学分: 62

课程代码	课程名称 课程英文名称	学分	教学时数					周学时	开课 学期	建议修 读学期	专业 方向	是否学 位课程	备注
			共计	讲授	实验	实践	上机						
ARDS3489	服装结构设计 (一) Pattern Technique I	4.00	80	16		64		20.-0.0	春	2	无方向	是	
ARDS3492	服装制作工艺 (一) Sewing Technique I	4.00	80	16		64		20.-0.0	春	2	无方向	是	

课程代码	课程名称 课程英文名称	学分	教学时数					周学时	开课 学期	建议修 读学期	专业 方向	是否学 位课程	备注
			共计	讲授	实验	实践	上机						
ARDS2037	中国服装史 Chinese Fashion Design History	2.00	30	30				4.0-0.0	秋	3	无方向	是	
ARDS2038	外国服装史 Foreign Fashion Design History	2.00	30	30				4.0-0.0	秋	3	无方向	是	
ARDS3436	服装艺术设计考察 Fashion Design Research	3.00	60	60		60		+2	秋	3	无方向		
FDFS3453	服装学概论 Introduction to Apparel	2.00	40	40				20.-0.0	秋	3	无方向		
ARDS3490	服装结构设计（二） Pattern Technique II	3.00	60	12		48		20.-0.0	春	4	无方向	是	
ARDS3493	服装制作工艺（二） Sewing Technique II	3.00	60	12		48		20.-0.0	春	4	无方向	是	
ARDS3035	服装 CAD1 Fashion Design CAD 1	2.00	40	8		32		20.-0.0	秋	5	无方向	是	
ARDS3467	服装款式设计 1 Fashion Style Design 1	2.00	40	8		32		20.-0.0	秋	5	无方向	是	
ARDS3474	服装立体裁剪 Draping	4.50	80	20		60		20.-0.0	秋	5	无方向	是	
ARDS3491	服装结构设计（三） Pattern Technique III	3.00	60	12		48		20.-0.0	秋	5	无方向	是	
ARDS3494	服装制作工艺（三） Sewing Technique III	3.00	60	12		48		20.-0.0	秋	5	无方向	是	
ARDS3036	服装 CAD2 Fashion Design CAD 2	2.00	40	8		32		20.-0.0	春	6	无方向	是	
ARDS3468	服装款式设计 2 Fashion Style Design 2	2.00	40	8		32		20.-0.0	春	6	无方向	是	
ARDS3473	针编服装设计 & 工艺 Knitting Technique	4.50	80	20		60		20.-0.0	春	6	无方向		
FDFS3454	服装品牌策划与运作 Fashion Branding Strategy	3.00	60	12		48		20.-0.0	春	6	无方向		
ARDS3105	毕业实习 Graduation Practice	4.00	+4					+4	秋	7	无方向		
ARDS3108	毕业设计 Graduation Thesis (Design)	6.00						+6	秋	7	无方向		
ARDS3329	毕业论文（学业报告 书） Graduation Thesis	3.00						+3	春	8	无方向		

## (2) 专业选修课程 要求学分：14

课程代码	课程名称 课程英文名称	学分	教学时数					周学时	开课 学期	建议修 读学期	是否学 位课程	备注
			共计	讲授	实验	实践	上机					
ARDS2035	时装画技法（一） Fashion Illustration I	2.50	50	12		38		20.-0.0	秋	1		
ARDS2036	时装画技法（二） Fashion Illustration II	2.50	50	12		38		20.-0.0	春	2		

课程代码	课程名称 课程英文名称	学分	教学时数					周学时	开课 学期	建议修 读学期	是否学 位课程	备注
			共计	讲授	实验	实践	上机					
ARDS2047	服装材料学 Clothes Material	2.00	30	30				4.0-0.0	春	4		
ARDS1113	现代流行艺术鉴赏 POP Art Appreciation	2.00	30	12		18		15.-0.0	秋	5		
ARDS2050	服装配件设计 Fashion Accessory Design	2.00	40	8		32		20.-0.0	秋	5		
ARDS2129	中国装饰艺术 Chinese Decoration Art	2.00	30	30				15.-0.0	秋	5		
ARDS3475	服装工业制版 Industrial Card-Pattern	3.00	60	12		48		20.-0.0	春	6		
ARDS3488	服装面料再造 Recreation of Clothing Fabric	2.00	40	8		32		20.-0.0	春	6		

#### (四) 开放选修课程

##### (1) 公共选修课程 要求学分：2

学校“公共选修课程”模块中选修。

##### (2) 跨专业选修课程 要求学分：2

课程代码	课程名称 课程英文名称	学分	教学时数					周学时	开课 学期	建议修 读学期	是否学 位课程	备注
			共计	讲授	实验	实践	上机					
ARDS1110	水墨构成 Water & Ink Composition	2.00	40	8		32		20.-0.0	秋	5		
ARDS1112	纤维艺术 Fabric Art	2.00	40	8		32		20.-0.0	秋	5		可开课学期 为6、7、8
ARDS1120	室内设计基础 Basic Course of Interior Design	2.00	40	8		32		20.-0.0	秋	5		可开课学期 为6、7、8
ARDS1123	陶艺设计 Porcelain Design	2.00	40	8		32		20.-0.0	秋	5		可开课学期 为6、7、8
ARDS1420	手工染织(二)(手绘) Dyeing & Weaving Step II (Hand Drawn)	2.00	40	8		32		20.-0.0	秋	5		可开课学期 为6、7、8
ARDS2111	装饰图案应用 Decorative Pattern Application	2.00	40	8		32		20.-0.0	秋	5		可开课学期 为6、7、8
ARDS2116	影视广告欣赏 Appreciation of Television Advertisement	2.00	40	8		32		20.-0.0	秋	5		
ARDS2119	民间艺术 Folk Art	2.00	40	20		20		20.-0.0	秋	5		可开课学期 为6、7、8
ARDS2121	景观设计基础 Basic Course of Landscape Design	2.00	40	8		32		20.-0.0	秋	5		可开课学期 为6、7、8
ARDS2124	模型设计 Molding Design	2.00	40	8		32		20.-0.0	秋	5		
ARDS2126	连环画基础 Basic Course of Picture-books	2.00	40	8		32		20.-0.0	秋	5		可开课学期 为6、7、8



课程代码	课程名称 课程英文名称	学分	教学时数					周学时	开课 学期	建议修 读学期	是否学 位课程	备注
			共计	讲授	实验	实践	上机					
ARDS2127	线描人物欣赏与写生 Chinese Portrait Outdoor Training	2.00	40	8		32		20.-0.0	秋	5		可开课学期 为6、7、8
ARDS2128	动画设计 Animation Design	2.00	40	8		32		20.-0.0	秋	5		
ARDS2130	中外艺术交流 World-wide Art Exchange	2.00	30	30				15.-0.0	秋	5		可开课学期 为6、7、8
ARDS2133	摄影、摄像基础 Basic Course of Photography & Videotaping	2.00	40	8		32		20.-0.0	秋	5		
ARDS2134	服装心理学 Fashion Psychology	2.00	30	18		12		15.-0.0	秋	5		可开课学期 为6、7、8
ARDS2135	服装市场营销 Fashion Marketing	2.00	30	18		12		15.-0.0	秋	5		可开课学期 为6、7、8
ARDS2139	音乐基础理论与名作欣 赏 Basic Course of Music Theory & Appreciation	2.00	30	30				15.-0.0	秋	5		
ARDS2142	速写 Sketch	2.00	40	8		32		20.-0.0	秋	5		可开课学期 为6、7、8
ARDS2324	广告设计基础 Ad Design Basics	2.00	40	8		32		20.-0.0	秋	5		可开课学期 为6、7、8
ARDS2327	标志设计 Logo Design	2.00	40	8		32		20.-0.0	秋	5		可开课学期 为6、7、8
ARDS3037	化妆造型基础 Basic for Make up and Style	2.00	40	8		32		20.-0.0	秋	5		可开课学期 为6、7、8
ARDS3115	橱窗设计 Window Display Design	2.00	40	8		32		20.-0.0	秋	5		
RFAR2332	粉画基础 Color Pastel Painting	2.00	40	40				+1	秋	5		可开课学期 为6、7、8

注：人才培养方案是学校实现人才培养目标和基本要求的总体设计和实施方案，学生必须修读完成本专业培养方案规定的课程及全部教学、实践环节，若在培养方案执行过程中确因专业发展需求进行的微调，学校将在教务管理系统及学生园地中及时更新。

## 06 体育学院

体育学院现有体育教育（Physical Education）、运动康复（Sports Rehabilitation）、武术与民族传统体育（Wushu and Traditional Chinese Sport）和运动训练（Sports Training）专业等四个本科专业。

### 体育教育专业人才培养方案

#### 一、专业介绍

本专业主要培养适应我国社会主义现代化建设和基础教育改革与发展的实际需要，德、智、体、美全面发展，专业基础宽厚，具有现代教育观念、良好的科学素养和职业道德以及具有创新精神和实践能力，并能从事中小学校体育教学、业余训练、体育科学研究等工作的多能一专体育教育专业复合型人才为目的。

#### 二、培养目标

培养德、智、体全面发展，系统掌握现代体育教育的基本理论、基本知识和基本技能并有所专长，具有创新精神、创业意识和创新创业能力，能胜任中小学校《体育与健康》课程教学、中小学校课余训练和学校体育竞赛组织工作，能从事中小学校体育科学研究、中小学校体育管理的应用型体育教育人才。

#### 三、基本培养规格与要求

##### （一）政治思想与德育方面

热爱社会主义祖国，拥护中国共产党领导，掌握马列主义、毛泽东思想和邓小平理论的基本原理；愿为社会主义现代化建设服务，为人民服务，有为国家富强、民族昌盛而奋斗的志向和责任感；具有敬业爱岗、艰苦求实、勇于创新、遵纪守法、团结合作的品质；具有良好的思想品德、社会公德和良好的职业道德。

##### （二）智育方面

掌握本专业需要的基础理论、基本知识和基本技能；接受教师基本素质和基本能力的训练，掌握学校体育教育工作规律，能从事学校体育与健康教育教学工作、课外体育活动、课余体育训练和竞赛等工作；了解体育科学的发展动态，具有学校体育科学研究的初步能力；英语水平达到《苏州大学普通高等教育本科毕业生学士学位授予工作实施细则（2017年修订）》（苏大教【2017】61号）的相关规定。

##### （三）体育方面

具有良好的身体素质和运动素质，特长突出。养成良好的体育锻炼和卫生习惯，具有健康的生活方式。

#### 四、专业核心课程和学位课程

##### 1.专业核心课程

田径（一）、体育心理学、体操（一）、篮球、体育概论、运动解剖学、体育保健学、

武术、学校体育学（一）、运动生理学

## 2.学位课程

运动解剖学、运动生理学、体育概论、体育保健学、体育心理学、学校体育学、田径（一）、体操（一）、篮球、武术

## 五、主要实践环节

实践环节主要包括社会实践、专业实践、创新创业实践、科研训练等，社会实践包括入学教育、军训、毕业教育和就业指导等；专业实践包括教育见习、教育实习和教育研习；创新创业实践主要结合第二课堂开展，包括体育科技创新、创意设计、创业计划、创业训练等；科研训练包括毕业设计（论文）、学术活动等。

## 六、学分要求和学位授予

课程类别	课程性质	学分	
通识教育课程	通识选修课程	≤4	10
	新生研讨课程		
	公共基础课程	45	
大类基础课程	大类基础课程	18	
专业教学课程 (含实践环节)	专业必修课程	53	
	专业选修课程	14	
开放选修课程	公共选修课程	2	
	跨专业选修课程	18	
总学分		160	

本专业学制4年，允许学习年限为3~8年。在允许学习年限内，学生必须修满本专业指导性教学计划规定的学分，方可申请毕业，达到学位授予要求者，经申请可授予教育学学士学位。

## 七、进入毕业设计（论文）环节学分要求

本专业学生需获得不低于120学分，方可进入毕业设计（论文）环节。

## 八、课程设置

### （一）通识教育课程

（1）通识选修课程、新生研讨课程 要求学分：10，在通识选修课程、新生研讨课程中选择修读。（“新生研讨课程”不超过4学分）

### （2）公共基础课程 要求学分：45

课程代码	课程名称 课程英文名称	学分	教学时数					周学时	开课学期	建议修读学期	是否学位课程	备注
			共计	讲授	实验	实践	上机					
00021034	形势与政策 Situation & Policy	2.00	36	36				2.0-0.0	秋	1		网络进阶视频教学，第一学年全程开设。
00041001	大学英语（一） College English I	4.00	72	72				4.0-0.0	秋	1		基础目标（必修10学分）

课程代码	课程名称 课程英文名称	学分	教学时数					周学时	开课 学期	建议修 读学期	是否学 位课程	备注
			共计	讲授	实验	实践	上机					
00041005	英语高级视听 Advanced English Viewing & Listening	2.00	36	36				2.0-0.0	秋	1		提高目标 (新生通过 英语水平测 试)(必修 10 学分)
00041007	翻译与英语写作 Translation & English Writing	2.00	36	36				2.0-0.0	秋	1		提高目标 (新生通过 英语水平测 试)(必修 10 学分)
00041201	大学英语(特1) College English (Special 1)	4.00	72	72				4.0-0.0	秋	1		针对艺术、 体育、音乐 教育等专业
00181003	教师口语 Pedagogic Spoken Language	1.00	36	36				2.0-0.0	秋	1		
00270007	计算机信息技术 I Computer Information Technology I	3.00	72	36	36			2.0-2.0	秋	1		一般要求
00270008	计算机信息技术 II Computer Information Technology II	3.00	72	36	36			2.0-2.0	秋	1		较高要求(通 过计算机入 学测试的学 生修读)
00351003	军事技能 Military Practice	1.00	+2					+2	秋	1		新生入学后 前两周
00361005	职业生涯规划指导(上) Career Planning Guide I	0.50	18	9		9		0.5-0.5	秋	1		
00041006	英语报刊选读 Select Readings of English Newspapers & Magazines	2.00	36	36				2.0-0.0	春	2		提高目标 (新生通过 英语水平测 试)(必修 10 学分)
00041028	大学英语(二) College English II	2.00	36	36				2.0-0.0	春	2		基础目标(必 修 10 学分)
00041209	大学英语(特2) College English (Special 2)	2.00	36	36				2.0-0.0	春	2		针对艺术、 体育、音乐 教育等专业
00181004	书法基础 Calligraphy Basics	1.00	36	36				2.0-0.0	春	2		
00021013	思想道德修养与法律基础 Morality Cultivation & Basics of Law	3.00	54	36		18		2.0-1.0	秋	3		
00041003	大学英语(三) College English III	2.00	36	36				2.0-0.0	秋	3		基础目标第 3 学期(必修 10 学分), 提 高目标第 1 学期(必修 10 学分)
00041008	英语高级口语 Advanced English Speaking	2.00	36	36				2.0-0.0	秋	3		提高目标 (新生通过 英语水平测 试)(必修 10 学分)(二选 一)

课程代码	课程名称 课程英文名称	学分	教学时数					周学时	开课 学期	建议修 读学期	是否学 位课程	备注
			共计	讲授	实验	实践	上机					
00041009	英语影视欣赏 English Film Appreciation	2.00	36	36				2.0-0.0	秋	3		提高目标(新生通过英语水平测试)(必修10学分)(二选一)
00041203	大学英语(特3) College English (Special 3)	2.00	36	36				2.0-0.0	秋	3		针对艺术、体育、音乐教育等专业
00181006	中学生认知与学习 Cognition & Learning of Middle School Student	2.00	54	54				3.0-0.0	秋	3		
00351001	军事理论 Military Theory	2.00	36	36				2.0-0.0	秋	3		
00021015	中国近现代史纲要 Outline of Chinese Modern History	2.00	36	18		18		1.0-1.0	春	4		
00021021	毛泽东思想和中国特色社会主义理论体系概论 社会实践(上) Practice of Mao Zedong Thought & Theoretical System of Chinese Socialism I	1.00						+2	春	4		第二学年 暑期
00041004	大学英语(四) College English IV	2.00	36	36				2.0-0.0	春	4		基础目标第4学期(必修10学分),提高目标第2学期(必修10学分)
00041010	中国地方文化英语导读 English Highlight of Local Chinese Culture	2.00	36	36				2.0-0.0	春	4		提高目标(新生通过英语水平测试)(必修10学分)(二选一)
00041011	跨文化交际 Intercultural Communication	2.00	36	36				2.0-0.0	春	4		提高目标(新生通过英语水平测试)(必修10学分)(二选一)
00041204	大学英语(特4) College English (Special 4)	2.00	36	36				2.0-0.0	春	4		针对艺术、体育、音乐教育等专业
00181007	教育学原理 Principles of Education	2.00	54	54				3.0-0.0	春	4		
00181008	有效教学 Effective Teaching	2.00	36	36				2.0-0.0	春	4		
00021014	马克思主义基本原理 Marxism	3.00	54	36		18		2.0-1.0	秋	5		
00181009	教师教育技术 Educational Technology for Teacher	2.00	54	36	18			2.0-1.0	秋	5		
00021022	毛泽东思想和中国特色社会主义理论体系概论 社会实践(下) Practice of Mao Zedong Thought & Theoretical System of Chinese Socialism II	1.00						+2	春	6		第三学年 暑期

课程代码	课程名称 课程英文名称	学分	教学时数					周学时	开课 学期	建议修 读学期	是否学 位课程	备注
			共计	讲授	实验	实践	上机					
00021030	毛泽东思想和中国特色 社会主义理论体系概论 Introduction to Mao Zedong Thought & Theoretical System of Chinese Socialism	4.00	72	36		36		2.0-2.0	春	6		
00181010	教育研究方法 Research Methods of Education	2.00	54	54				3.0-0.0	春	6		
00361006	职业生涯规划指导（下） Career Planning Guide II	0.50	18	9		9		0.5-0.5	春	6		

## （二）大类基础课程 要求学分：18

课程代码	课程名称 课程英文名称	学分	教学时数					周学时	开课 学期	建议修 读学期	是否学 位课程	备注
			共计	讲授	实验	实践	上机					
HUMK1050	运动解剖学 Sports Anatomy	3.50	72	54	18			3.0-1.0	秋	1	是	
HUMK1051	运动生理学 Sports Physiology	3.50	72	54	18			3.0-1.0	春	2	是	
PEED2003	体育概论 Sports Studies	2.00	36	36				2.0-0.0	春	2	是	
HUMK1035	体育保健学 Sports Healthcare	2.00	54	18		36		1.0-2.0	秋	3	是	含健康 教育学
PEED2007	体育社会学 Sports Sociology	2.00	36	36				2.0-0.0	春	4		
PEED2060	体育心理学 Sports Psychology	3.00	54	54				3.0-0.0	秋	5	是	
PEED1088	体育科研方法(含体育创新 创业) Method of Scientific Research in Sport	2.00	36	36				2.0-0.0	春	6		

## （三）专业教学课程（含实践教学环节）

### （1）专业必修课程 要求学分：53

课程代码	课程名称 课程英文名称	学分	教学时数					周学时	开课 学期	建议修 读学期	是否学 位课程	备注
			共计	讲授	实验	实践	上机					
PEED6007	田径（一） Track and Field I	3.00	90	18		72		1.0-4.0	秋	1	是	
PEED6008	体操（一） Gymnastics I	3.00	90	18		72		1.0-4.0	秋	1	是	
PEED0001	田径（二） Track and Field II	4.00	108	36		72		2.0-4.0	春	2		
PEED0002	体操（二） Gymnastics II	2.00	72			72		0.0-4.0	春	2		
PEED0003	篮球 Basketball	2.50	72	18		54		1.0-3.0	春	2	是	
PEED6026	篮球(双语) Basketball	2.50	72	18		54		1.0-3.0	春	2	是	
PEED0004	排球 Volleyball	2.50	72	18		54		1.0-3.0	秋	3		
PEED0010	武术 Martial Arts	2.50	72	18		54		1.0-3.0	秋	3	是	

课程代码	课程名称 课程英文名称	学分	教学时数					周学时	开课 学期	建议修 读学期	是否学 位课程	备注
			共计	讲授	实验	实践	上机					
PEED6027	武术(双语) Wushu	2.50	72	18		54		1.0-3.0	秋	3	是	
PEED0005	足球 Football	2.50	72	18		54		1.0-3.0	春	4		
PEED1095	学校体育学 School Physical Education	4.00	72	72				4.0-0.0	春	4	是	
PEED6001	足球主修(一) Majored in Football I	3.00	108	18		90		1.0-5.0	秋	5		
PEED6003	武术主修(一) (Majored in Wushu I)	3.00	108	18		90		1.0-5.0	秋	5		
PEED6005	田径主修(一) Majored in track and field I	3.00	108	18		90		1.0-5.0	秋	5		
PEED6010	体操主修(一) Majored in Gymnastics I	3.00	108	18		90		1.0-5.0	秋	5		
PEED6011	排球主修(一) Majored in Volleyball I	3.00	108	18		90		1.0-5.0	秋	5		
PEED6013	篮球主修(一) Majored in Basketball I	3.00	108	18		90		1.0-5.0	秋	5		
PEED6015	健美操主修(一) Majored in Aerobics I	3.00	108	18		90		1.0-5.0	秋	5		
PEED6028	体育课程与教学论 PE Curriculum and Teaching Theory	2.00	36	36				2.0-0.0	秋	5		
PEED1094	运动技能学校与控制 Motor Learning and Control	2.00	36	36				2.0-0.0	春	6		双语教 学
PEED6002	足球主修(二) Majored in Football II	3.00	108	18		90		1.0-5.0	春	6		
PEED6004	武术主修(二) (Majored in Wushu II)	3.00	108	18		90		1.0-5.0	春	6		
PEED6006	田径主修(二) Majored in track and field II	3.00	108	18		90		1.0-5.0	春	6		
PEED6009	体操主修(二) Majored in Gymnastics II	3.00	108	18		90		1.0-5.0	春	6		
PEED6012	排球主修(二) Majored in Volleyball II	3.00	108	18		90		1.0-5.0	春	6		
PEED6014	篮球主修(二) Majored in Basketball II	3.00	108	18		90		1.0-5.0	春	6		
PEED6016	健美操主修(二) Majored in Aerobics II	3.00	108	18		90		1.0-5.0	春	6		
PEED1090	教育见习 Education Probation	0.50						+4	秋	7		
PEED3012	实习 Practice	8.00						+8	秋	7		
PEED6029	教育研习 Education Resarch and Study	0.50						+6	秋	7		
PEED3014	毕业设计(论文) Graduation Design (Thesis)	8.00	+8					+8	春	8		

(2) 专业选修课程 要求学分: 14

课程代码	课程名称 课程英文名称	学分	教学时数					周学时	开课 学期	建议修 读学期	是否学 位课程	备注
			共计	讲授	实验	实践	上机					
PEED0009	健美操 Aerobics	2.00	54	18		36		1.0-2.0	秋	3		
PEED0006	乒乓球 Table Tennis	1.00	36			36		0.0-2.0	春	4		
PEED0007	羽毛球 Badminton	1.00	36			36		0.0-2.0	春	4		
PEED1007	运动训练学 Theories of Sports Training	2.00	36	36				2.0-0.0	春	4		
PEED3087	游泳 Swimming	1.00	36			36		0.0-2.0	春	4		
PEED3091	中学体育教师基本能力 (一) Basic Ability of PE Teachers ( I )	2.00	36	36				2.0-0.0	春	4		
PEED0008	网球 Tennis	1.00	36			36		0.0-2.0	秋	5		
PEED1060	体育测量与评价 (含统计学) Measurement and Evaluation in Physical Education	2.00	54	18		36		1.0-2.0	秋	5		
PEED2006	体育史 Sports History	2.00	36	36				2.0-0.0	秋	5		
PEED2011	运动损伤与防治 Sports Injury & Control	2.00	36	36				2.0-0.0	秋	5		
PEED3092	中学体育教师基本能力 (二) Basic Ability of PE Teachers ( II )	2.00	36	36				2.0-0.0	秋	5		
PEED1004	体育绘图 Sports Drawing	2.00	36	36				2.0-0.0	春	6		
PEED1037	体育游戏 Sports Game	2.00	36	36				2.0-0.0	春	6		
PEED2015	运动生物力学 Sport Biomechanics	2.00	36	36				2.0-0.0	春	6		
PEED3093	中学体育教师基本能力 (三) Basic Ability of PE Teachers( III)	2.00	36	36				2.0-0.0	春	6		
SPOT2033	运动训练课设计与组织 Designing and Organizing of Training	2.00	36	36				2.0-0.0	春	6		

(四) 开放选修课程

(1) 公共选修课程 要求学分: 2

学校“公共选修课程”模块中选修。

(2) 跨专业选修课程 要求学分: 18

课程代码	课程名称 课程英文名称	学分	教学时数					周学时	开课 学期	建议修 读学期	是否学 位课程	备注
			共计	讲授	实验	实践	上机					
HUMK2002	中医学概论 Introduction to Traditional Chinese Medicine	2.00	36	36				2.0-0.0	秋	3		



课程代码	课程名称 课程英文名称	学分	教学时数					周学时	开课 学期	建议修 读学期	是否学 位课程	备注
			共计	讲授	实验	实践	上机					
PEED1057	奥林匹克学 Olympic Science	2.00	36	36				2.0-0.0	秋	3		
PEED1058	体育场地与设施 Sports Place and Facility	2.00	36	36				2.0-0.0	秋	3		
PEED3094	橄榄球 American Football	2.00	36			36		0.0-2.0	秋	3		
WTCS2024	传统体育养生理论与实践 Traditional Sports Health Theory and Practice	2.00	54	18		36		1.0-2.0	秋	3		
HUMK1049	康复医学 Rehabilitation Medicine	3.00	54	54				3.0-0.0	春	4		
PEED1006	体育法学 Sports Law	2.00	36	36				2.0-0.0	春	4		
PEED1034	运动营养学 Nutriology	2.00	36	36				2.0-0.0	春	4		
PEED3086	体育舞蹈 Sports Dance	1.00	36			36		0.0-2.0	春	4		
SPOT1022	体能训练理论与方法 Physical Fitness Training Theories & Methods	2.00	36	36				2.0-0.0	春	4		
WTCS1041	擒拿防卫术 Technology of Catch and Defense	1.00	36			36		0.0-2.0	春	4		
HUMK1016	社会体育学 Social Sports Science	2.00	36	36				2.0-0.0	秋	5		
HUMK1036	运动生物化学 Sports Biochemistry	3.00	54	54				3.0-0.0	秋	5		
PEED1001	体育管理学 Sports Management	2.00	36	36				2.0-0.0	秋	5		
PEED3083	轮滑 Roller-Skating	1.00	36			36		0.0-2.0	秋	5		
PEED3088	瑜伽 Yoga	1.00	36			36		0.0-2.0	秋	5		
SPOT1051	运动竞赛学 Study of Sports Competition	2.00	36	36				2.0-0.0	秋	5		
SPOT2014	运动选材学 Scientific Selection in Sport Training	2.00	36	36				2.0-0.0	秋	5		
SPOT2021	运动训练监控 Sports Training Monitoring	2.00	36	36				2.0-0.0	秋	5		
WTCS1030	舞龙舞狮 Dragon and Lion Dances	3.00	72	36		36		2.0-2.0	秋	5		
PEED1005	全民健身指导 National Fitness Guide	2.00	36	36				2.0-0.0	春	6		
PEED1038	体育文献检索与选读 Sports Literature Retrieval and Selected Readings	2.00	36	36				2.0-0.0	春	6		
PEED3082	定向运动 Orienteering	1.00	36			36		0.0-2.0	春	6		
PEED3084	攀岩 Rock Climbing	1.00	36			36		0.0-2.0	春	6		

课程代码	课程名称 课程英文名称	学分	教学时数					周学时	开课 学期	建议修 读学期	是否学 位课程	备注
			共计	讲授	实验	实践	上机					
PEED3085	健美运动 Body Building	1.00	36			36		0.0-2.0	春	6		
SPOT1183	运动技能学 Motor Learning	2.00	36	36				2.0-0.0	春	6		
SPOT2023	教练员学 Coaching	2.00	36	36				2.0-0.0	春	6		
WTCS2021	跆拳道 Taekwondo	2.00	54	18		36		1.0-2.0	春	6		
SPOT2035	运动队管理 Sport Team Management	2.00	36	36				2.0-0.0	秋	7		
WTCS2025	剑道 Kendo	1.00	36			36		0.0-2.0	秋	7		

注：人才培养方案是学校实现人才培养目标和基本要求的总体设计和实施方案，学生必须修读完成本专业培养方案规定的课程及全部教学、实践环节，若在培养方案执行过程中确因专业发展需求进行的微调，学校将在教务管理系统及学生园地中及时更新。

## 运动康复专业人才培养方案

### 一、专业介绍

运动康复专业是体育学与康复医学相结合，以物理治疗为主体，利用运动为主要手段，帮助创伤、慢性疾病、神经病损、老年人等功能障碍人群提高身体功能，以重返社会及运动生活为目标的本科教育专业。运动康复专业的学生必须掌握现代康复的基本理论与方法，具备运动康复诊疗和运动防护技能，能胜任运动康复和运动防护方面的工作。

### 二、培养目标

培养德、智、体、美全面发展，具有较好的科学、文化素养和高度的社会责任感，具备现代教育、健康理念，系统掌握体育学基本理论、基本技能和基本方法，具有创新精神、创业意识和创新创业能力。

具备扎实的康复医学和运动科学的基本理论和基础知识，系统掌握现代康复诊疗技能，能在各级医院、康复机构、体育科研机构、运动训练基地、疗养院、社区，从事运动损伤、慢性代谢性疾病、神经病损的康复治疗、运动伤害防护、健康指导工作，并具备一定教学与科研能力的应用型人才。

### 三、基本培养规格与要求

#### (一) 素质要求

##### 1. 基本素质

热爱祖国，拥护中国共产党的领导，树立和践行社会主义核心价值观，具有高度的社会责任感和敬业精神；遵纪守法，诚实守信，恪守学术道德规范；具有人文情怀、科学素养和审美情趣，具有弘扬中华民族体育文化精神的自觉意识；具有强健的体魄、积极的人生态度和良好的心理品质。

##### 2. 专业素质

掌握体育学的基本理论、基本技能和基本方法，具备较强的专业技能；初步掌握体育学研究的基本手段和方法，能够运用体育学的理论和技能分析和解决本专业各种实际问题；了解国家有关体育工作的方针、政策和法规；具有相关领域的从业资格和创新创业意识。

## （二）知识要求

### 1.素养类知识

具有较丰富的思想品德修养和创新创业知识；具有一定的自然科学和社会科学的基本知识，熟悉一门外国语，能初步阅读与本专业有关的外文书刊；基本掌握计算机的应用知识；具有健康生活方式的有关知识。

### 2.专业类知识

系统掌握人体运动科学理论、医学知识和保健康复技能；通过运动康复基本素质与能力的训练，能够独立进行健康评价和康复评定，具备康复治疗、运动康复训练以及运动损伤防护等技能；熟悉体育教育训练学基础理论，掌握两项以上运动项目基本理论和基本技能；了解本专业及相关运动科学与康复医学的发展动态和理论前沿，掌握科学研究方法，具备撰写研究论文和病案分析的基本知识。

## （三）能力要求

### 1.获取与应用知识的能力

具有自主学习、自我发展的能力，能够利用现代化手段获取信息，语言文字表达能力良好。

具备较强的运动康复技能，能将专业知识与技能融会贯通；具有求真务实的科学态度，初步具有研究和解决运动康复领域实际问题的能力；具有适应未来工作所需的操作能力和管理能力。

### 2.创新创业能力

善于思考，具有敏锐的观察力和创新意识，初步掌握创新性思维的方法，基本具备从事运动康复科学研究的能力；具有创业意识和创新创业能力，具备创业认知能力、专业职业能力、资源获取与整合能力；具备独立能力、沟通能力、合作能力。

### 3.社会服务能力

具有公共服务意识和公益精神，具备社会服务的基本技能与方法，具有较强的协调能力，能够从事体育健康与运动康复相关的社会服务工作。

## 四、专业核心课程和学位课程

### 1.专业核心课程

康复评定学、运动康复生物力学、运动生物化学、运动损伤与康复、肌肉骨骼康复、神经病损康复、传统康复方法学、运动疗法技术、功能解剖学

### 2.学位课程

人体解剖学，人体生理学，运动生物化学，运动康复生物力学，康复评定学，肌肉骨骼康复，神经病损康复，慢性疾病康复。

## 五、主要实践环节

实践环节教学包括社会实践、专业实践、创新创业实践、科研训练等课程。社会实践包括入学教育、军训、劳动教育、社会调查、毕业教育和就业指导等。专业实践包括专业见习、

专业实习；专业见习 2 周,专业实习 36 周。创新创业实践包括体育科技创新、创意设计、创业计划、创业训练等；科研训练包括临床病案分析、毕业设计（论文）和学术活动等。

## 六、学分要求和学位授予

课程类别	课程性质	学分	
通识教育课程	通识选修课程		10
	新生研讨课程	≤4	
	公共基础课程	36	
大类基础课程	大类基础课程	23	
专业教学课程 (含实践环节)	专业必修课程	52	
	专业选修课程	22	
开放选修课程	公共选修课程	2	
	跨专业选修课程	15	
总学分		160	

本专业学制 4 年，允许学习年限为 3~8 年。在允许学习年限内，学生必须修满本专业指导性教学计划规定的学分，方可申请毕业，达到学位授予要求者，经申请可授予理学学士学位。

## 七、进入毕业设计（论文）环节学分要求

本专业学生需获得不低于 120 学分，方可进入毕业设计（论文）环节。

## 八、课程设置

### （一）通识教育课程

（1）**通识选修课程、新生研讨课程 要求学分：10**，在通识选修课程、新生研讨课程中选择修读。（“新生研讨课程”不超过 4 学分）

### （2）公共基础课程 要求学分：36

课程代码	课程名称 课程英文名称	学分	教学时数					周学时	开课 学期	建议修 读学期	是否学 位课程	备注
			共计	讲授	实验	实践	上机					
00021034	形势与政策 Situation & Policy	2.00	36	36				2.0-0.0	秋	1		网络进阶视频教学，第一学年全程开设。
00041001	大学英语（一） College English I	4.00	72	72				4.0-0.0	秋	1		基础目标（必修 10 学分）
00041005	英语高级视听 Advanced English Viewing & Listening	2.00	36	36				2.0-0.0	秋	1		提高目标（新生通过英语水平测试）（必修 10 学分）
00041007	翻译与英语写作 Translation & English Writing	2.00	36	36				2.0-0.0	秋	1		提高目标（新生通过英语水平测试）（必修 10 学分）

课程代码	课程名称 课程英文名称	学分	教学时数					周学时	开课 学期	建议修 读学期	是否学 位课程	备注
			共计	讲授	实验	实践	上机					
00041201	大学英语(特1) College English (Special 1)	4.00	72	72				4.0-0.0	秋	1		针对艺术、 体育、音乐 教育等专业
00071001	微积分 Calculus	3.00	54	54				3.0-0.0	秋	1		
00270007	计算机信息技术 I Computer Information Technology I	3.00	72	36	36			2.0-2.0	秋	1		一般要求
00270008	计算机信息技术 II Computer Information Technology II	3.00	72	36	36			2.0-2.0	秋	1		较高要求(通 过计算机入学 测试的学生修 读)
00351003	军事技能 Military Practice	1.00	+2					+2	秋	1		新生入学后前 两周
00361005	职业生涯规划指导(上) Career Planning Guide I	0.50	18	9		9		0.5-0.5	秋	1		
00041006	英语报刊选读 Select Readings of English Newspapers & Magazines	2.00	36	36				2.0-0.0	春	2		提高目标(新 生通过英语水 平测试)(必修 10 学分)
00041028	大学英语(二) College English II	2.00	36	36				2.0-0.0	春	2		基础目标(必 修 10 学分)
00041209	大学英语(特2) College English (Special 2)	2.00	36	36				2.0-0.0	春	2		针对艺术、体 育、音乐教育 等专业
00021013	思想道德修养与法律基础 Morality Cultivation & Basics of Law	3.00	54	36		18		2.0-1.0	秋	3		
00041003	大学英语(三) College English III	2.00	36	36				2.0-0.0	秋	3		基础目标第3 学期(必修10 学分),提高目 标第1学期 (必修10学 分)
00041008	英语高级口语 Advanced English Speaking	2.00	36	36				2.0-0.0	秋	3		提高目标(新 生通过英语水 平测试)(必修 10 学分)(二 选一)
00041009	英语影视欣赏 English Film Appreciation	2.00	36	36				2.0-0.0	秋	3		提高目标(新 生通过英语水 平测试)(必修 10 学分)(二 选一)
00041203	大学英语(特3) College English (Special 3)	2.00	36	36				2.0-0.0	秋	3		针对艺术、体 育、音乐教育 等专业
00351001	军事理论 Military Theory	2.00	36	36				2.0-0.0	秋	3		
00021015	中国近现代史纲要 Outline of Chinese Modern History	2.00	36	18		18		1.0-1.0	春	4		

课程代码	课程名称 课程英文名称	学分	教学时数					周学时	开课 学期	建议修 读学期	是否学 位课程	备注
			共计	讲授	实验	实践	上机					
00021021	毛泽东思想和中国特色 社会主义理论体系概论 社会实践（上） Practice of Mao Zedong Thought & Theoretical System of Chinese Socialism I	1.00						+2	春	4		第二学年 暑期
00041004	大学英语（四） College English IV	2.00	36	36				2.0-0.0	春	4		基础目标第4 学期（必修10 学分），提高目 标第2学期 （必修10学 分）
00041010	中国地方文化英语导读 English Highlight of Local Chinese Culture	2.00	36	36				2.0-0.0	春	4		提高目标（新 生通过英语水 平测试）（必 修10学分）（ 二选一）
00041011	跨文化交际 Intercultural Communication	2.00	36	36				2.0-0.0	春	4		提高目标（新 生通过英语水 平测试）（必 修10学分）（ 二选一）
00041204	大学英语（特4） College English (Special 4)	2.00	36	36				2.0-0.0	春	4		针对艺术、体 育、音乐教育 等专业
00021014	马克思主义基本原理 Marxism	3.00	54	36		18		2.0-1.0	秋	5		
00021022	毛泽东思想和中国特色 社会主义理论体系概论 社会实践（下） Practice of Mao Zedong Thought & Theoretical System of Chinese Socialism II	1.00						+2	春	6		第三学年 暑期
00021030	毛泽东思想和中国特色 社会主义理论体系概论 Introduction to Mao Zedong Thought & Theoretical System of Chinese Socialism	4.00	72	36		36		2.0-2.0	春	6		
00361006	职业生涯规划指导（下） Career Planning Guide II	0.50	18	9		9		0.5-0.5	春	6		

**（二）大类基础课程 要求学分：23**

课程代码	课程名称 课程英文名称	学分	教学时数					周学时	开课 学期	建议修 读学期	是否学 位课程	备注
			共计	讲授	实验	实践	上机					
HUMK1047	人体解剖学 Human Anatomy	6.00	126	90	36			5.0-2.0	秋	1	是	
PEED2003	体育概论 Sports Studies	2.00	36	36				2.0-0.0	秋	1		
HUMK0001	健康教育学 Health Education	2.00	36	36				2.0-0.0	春	2		
HUMK1034	人体生理学 Human Physiology	6.00	126	90	36			5.0-2.0	春	2	是	

课程代码	课程名称 课程英文名称	学分	教学时数					周学时	开课 学期	建议修 读学期	是否学 位课程	备注
			共计	讲授	实验	实践	上机					
PEED2007	体育社会学 Sports Sociology	2.00	36	36				2.0-0.0	春	4		
PEED2060	体育心理学 Sports Psychology	3.00	54	54				3.0-0.0	秋	5		
PEED1088	体育科研方法(含体育创新 创业) Method of Scientific Research in Sport	2.00	36	36				2.0-0.0	春	6		

### (三) 专业教学课程 (含实践教学环节)

#### (1) 专业必修课程 要求学分: 52

课程代码	课程名称 课程英文名称	学分	教学时数					周学时	开课 学期	建议修 读学期	是否学 位课程	备注
			共计	讲授	实验	实践	上机					
HUMK1018	功能解剖学 Functional Anatomy	3.00	54	54				3.0-0.0	春	2		
HUMK0003	传统康复方法学 Traditional Rehabilitation Methodology	3.00	72	36		36		2.0-2.0	秋	3		
HUMK0010	运动康复生物力学 Biomechanics of Sport Rehabilitation	3.00	54	54				3.0-0.0	秋	3	是	
HUMK1036	运动生物化学 Sports Biochemistry	3.00	54	54				3.0-0.0	秋	3	是	
HUMK0002	康复评定学 Rehabilitation Evaluation	3.00	54	54				3.0-0.0	春	4	是	
HUMK1042	临床医学概论 Clinical Medicine	4.00	72	72				4.0-0.0	春	4		
HUMK1030	运动疗法技术 Kinesitherapy Technology	3.00	54	54				3.0-0.0	秋	5		
HUMK2009	医学影像学 Medical Imaging	2.00	36	36				2.0-0.0	秋	5		
HUMK0004	运动损伤与康复 Sports Injury and Rehabilitation	3.00	54	54				3.0-0.0	春	6		
HUMK1020	肌肉骨骼康复 Musculoskeletal Rehabilitation	3.00	54	54				3.0-0.0	春	6	是	
HUMK1021	神经病损康复 Neurological Damage Rehabilitation	3.00	54	54				3.0-0.0	春	6	是	
HUMK1022	慢性疾病康复 Chronic Disease Rehabilitation	3.00	54	54				3.0-0.0	春	6	是	
HUMK3007	实习 Practice	8.00	+10					+10	秋	7		
HUMK3008	毕业设计(论文) Graduation Design (Thesis)	8.00	+8					+8	春	8		

#### (2) 专业选修课程 要求学分: 22

课程代码	课程名称 课程英文名称	学分	教学时数					周学时	开课 学期	建议修 读学期	是否学 位课程	备注
			共计	讲授	实验	实践	上机					
HUMK2002	中医学概论 Introduction to Traditional Chinese Medicine	2.00	36	36				2.0-0.0	秋	1		

课程代码	课程名称 课程英文名称	学分	教学时数					周学时	开课 学期	建议修 读学期	是否学 位课程	备注
			共计	讲授	实验	实践	上机					
HUMK1040	医用物理与康复工程学 Medical Physics and Rehabilitation Engineering	2.00	36	36				2.0-0.0	春	2		
HUMK2038	残障体育 Sports of Physical Disabilities	2.00	36	36				2.0-0.0	春	2		
HUMK1019	人体发育学 Human Auxology	2.00	36	36				2.0-0.0	秋	3		
PEED1034	运动营养学 Nutriology	2.00	36	36				2.0-0.0	秋	3		
HUMK0006	运动处方理论与实践 Theory and Practice of Exercise Prescription	2.00	36	36				2.0-0.0	春	4		
HUMK0007	运动机能生理生化测试 Physiological and Biochemical Test for Motor Function	2.00	36	36				2.0-0.0	春	4		
HUMK1039	作业疗法 Occupational Therapy	2.00	36	36				2.0-0.0	春	4		
HUMK2001	健康管理学 Health Management Science	2.00	36	36				2.0-0.0	春	4		
HUMK2040	病理学 Pathology	2.00	36	36				2.0-0.0	春	4		
HUMK0008	运动医务监督 Medical Supervision on Sports	2.00	36	36				2.0-0.0	秋	5		
HUMK0009	体育健身理论与方法 Principles and Methods of Physical Fitness	2.00	36	36				2.0-0.0	秋	5		
HUMK1041	物理治疗 Physical Therapy	2.00	36	36				2.0-0.0	秋	5		
HUMK2010	支具与辅助用具 Support and Auxiliary Appliance	2.00	36	36				2.0-0.0	秋	5		
HUMK2012	社区康复学 Community-based Rehabilitation	2.00	36	36				2.0-0.0	秋	5		
PEED1060	体育测量与评价(含统计学) Measurement and Evaluation in Physical Education	2.00	54	18		36		1.0-2.0	秋	5		
SPOT2021	运动训练监控 Sports Training Monitoring	2.00	36	36				2.0-0.0	秋	5		
HUMK0005	动作控制与学习 Motor Control And Learning	2.00	36	36				2.0-0.0	春	6		
HUMK2013	特殊儿童运动康复技术 Sports Rehabilitation Technology for the Special Children	2.00	36	36				2.0-0.0	春	6		

#### (四) 开放选修课程

##### (1) 公共选修课程 要求学分：2

学校“公共选修课程”模块中选修。



(2) 跨专业选修课程 要求学分: 15

课程代码	课程名称 课程英文名称	学分	教学时数					周学时	开课 学期	建议修 读学期	是否学 位课程	备注
			共计	讲授	实验	实践	上机					
SPOT1048	田径普修 Track and Field (general)	2.50	72	18		54		1.0-3.0	秋	1		
SPOT1059	体操普修 Gymnastics (general)	2.50	72	18		54		1.0-3.0	秋	1		
SPOT1050	足球普修 Football (general)	2.50	72	18		54		1.0-3.0	春	2		
SPOT1060	篮球普修 Basketball (general)	2.50	72	18		54		1.0-3.0	春	2		
PEED1057	奥林匹克学 Olympic Science	2.00	36	36				2.0-0.0	秋	3		
PEED1058	体育场地与设施 Sports Place and Facility	2.00	36	36				2.0-0.0	秋	3		
PEED1098	中学生认知与学习 Cognition and Learning of Middle School Student	2.00	54	54				3.0-0.0	秋	3		
PEED2006	体育史 Sports History	2.00	36	36				2.0-0.0	秋	3		
SPOT0006	乒乓球普修 Table Tennis (general)	1.00	36			36		0.0-2.0	秋	3		
SPOT1049	武术普修 Wushu (general)	2.50	72	18		54		1.0-3.0	秋	3		
SPOT1062	排球普修 Volleyball (general)	2.50	72	18		54		1.0-3.0	秋	3		
WTCS2024	传统体育养生理论与实践 Traditional Sports Health Theory and Practice	2.00	54	18		36		1.0-2.0	秋	3		
PEED1006	体育法学 Sports Law	2.00	36	36				2.0-0.0	春	4		
PEED1095	学校体育学 School Physical Education	4.00	72	72				4.0-0.0	春	4		
PEED1096	教育学原理 Principle of Education	2.00	54	54				3.0-0.0	春	4		
PEED1097	有效教学 Effective Teaching	2.00	36	36				2.0-0.0	春	4		
PEED3086	体育舞蹈 Sports Dance	1.00	36			36		0.0-2.0	春	4		
PEED3087	游泳 Swimming	1.00	36			36		0.0-2.0	春	4		
SPOT0007	羽毛球普修 Badminton (general)	1.00	36			36		0.0-2.0	春	4		
SPOT0009	健美操普修 Aerobics Exercise (general)	1.00	36			36		0.0-2.0	春	4		
SPOT1022	体能训练理论与方法 Physical Fitness Training Theories & Methods	2.00	36	36				2.0-0.0	春	4		
WTCS1041	擒拿防卫术 Technology of Catch and Defense	1.00	36			36		0.0-2.0	春	4		
HUMK1016	社会体育学 Social Sports Science	2.00	36	36				2.0-0.0	秋	5		

课程代码	课程名称 课程英文名称	学分	教学时数					周学时	开课 学期	建议修 读学期	是否学 位课程	备注
			共计	讲授	实验	实践	上机					
PEED1001	体育管理学 Sports Management	2.00	36	36				2.0-0.0	秋	5		
PEED1007	运动训练学 Theories of Sports Training	2.00	36	36				2.0-0.0	秋	5		
PEED1037	体育游戏 Sports Game	2.00	36	36				2.0-0.0	秋	5		
PEED3083	轮滑 Roller-Skating	1.00	36			36		0.0-2.0	秋	5		
PEED3088	瑜伽 Yoga	1.00	36			36		0.0-2.0	秋	5		
SPOT0008	网球普修 Tennis (general)	1.00	36			36		0.0-2.0	秋	5		
SPOT1051	运动竞赛学 Study of Sports Competition	2.00	36	36				2.0-0.0	秋	5		
SPOT2014	运动选材学 Scientific Selection in Sport Training	2.00	36	36				2.0-0.0	秋	5		
WTCS1030	舞龙舞狮 Dragon and Lion Dances	3.00	72	36		36		2.0-2.0	秋	5		
PEED1004	体育绘图 Sports Drawing	2.00	36	36				2.0-0.0	春	6		
PEED1005	全民健身指导 National Fitness Guide	2.00	36	36				2.0-0.0	春	6		
PEED1038	体育文献检索与选读 Sports Literature Retrieval and Selected Readings	2.00	36	36				2.0-0.0	春	6		
PEED2015	运动生物力学 Sport Biomechanics	2.00	36	36				2.0-0.0	春	6		
PEED3082	定向运动 Orienteering	1.00	36			36		0.0-2.0	春	6		
PEED3084	攀岩 Rock Climbing	1.00	36			36		0.0-2.0	春	6		
PEED3085	健美运动 Body Building	1.00	36			36		0.0-2.0	春	6		
SPOT1183	运动技能学 Motor Learning	2.00	36	36				2.0-0.0	春	6		
SPOT2023	教练员学 Coaching	2.00	36	36				2.0-0.0	春	6		
WTCS2021	跆拳道 Taekwondo	2.00	54	18		36		1.0-2.0	春	6		
SPOT2035	运动队管理 Sport Team Management	2.00	36	36				2.0-0.0	秋	7		
WTCS2025	剑道 Kendo	1.00	36			36		0.0-2.0	秋	7		

注：人才培养方案是学校实现人才培养目标和基本要求的总体设计和实施方案，学生必须修读完成本专业培养方案规定的课程及全部教学、实践环节，若在培养方案执行过程中确因专业发展需求进行的微调，学校将在教务管理系统及学生园地中及时更新。

# 武术与民族传统体育专业人才培养方案

## 一、专业介绍

本专业主要培养适应中国特色社会主义建设和中华民族伟大复兴需要，具有武术与民族传统体育教学、训练、管理等基本知识与技能，具有健全人格，能在中小学校体育和社会体育等领域中从事武术、传统体育养生及民族民间传统体育工作的体育人才。

## 二、培养目标

学生必须掌握专项运动教学、训练、竞赛和管理的基本理论与方法；掌握武术、传统体育养生、民族民间体育的基本技能；具备传播、推广、教育、传承武术与中华民族传统体育文化的能力；能在中小学校、社会体育等领域胜任武术与民族传统体育方面的工作。

## 三、培养规格

### （一）素质要求

#### 1.基本素质

努力学习马列主义、毛泽东思想、邓小平理论、“三个代表”和科学发展观的重要思想，成为有道德、有理想、有文化、有纪律的年轻一代；能够运用马克思主义的观点和方法分析问题、解决问题；拥护党的基本路线、方针和政策；遵纪守法，诚实守信，恪守学术道德规范；具有人文情怀、科学素养和审美情趣，具有弘扬中华民族体育文化精神的自觉意识；具有强健的体魄、积极的人生态度和良好的心理品质，积极为中国特色社会主义建设服务。

#### 2.专业素质

掌握武术与民族体育学的基本理论、基本技能和基本方法，具备较强的专业技能；初步掌握武术与民族传统体育学研究的基本手段和方法，能够运用武术与民族传统体育学的理论和技能分析和解决本专业各种实际问题；了解国家有关武术与民族传统体育工作的方针、政策和法规；具有相关领域的从业资格和创新创业意识。

### （二）知识要求

#### 1.素养类知识

具有较丰富的思想品德修养和创新创业知识；具有一定的自然科学和社会科学的基本知识，熟悉一门外国语，能初步阅读与本专业有关的外文书刊；基本掌握计算机的应用知识；具有健康生活方式的有关知识。

#### 2.专业类知识

系统掌握武术与民族传统体育专业的基础理论、基本知识和基本技能以及各个分支学科的专门知识；具备传播、推广、教育和传承武术与中华民族传统体育文化的能力；了解武术与民族传统体育改革与发展动态以及体育科研发展趋势；掌握基本的科研方法，了解本门学科的发展现状和动向，能够撰写武术与民族传统体育学术论文和研究报告。

### （三）能力要求

#### 1.获取与应用知识的能力

具有自主学习、自我发展的能力，能够利用现代化手段获取信息，语言文字表达能力良好。

具备较强的武术与民族传统体育运动技能，能将专业知识与技能融会贯通；具有求真务实的科学态度，初步具有研究和解决武术与民族传统体育专业领域实际问题的能力；具有适应未来工作所需的操作能力和管理能力。

## 2.创新创业能力

善于思考，具有敏锐的观察力和创新意识，初步掌握创新性思维的方法，基本具备从事武术与民族传统体育科学研究的能力；具有创业意识和创新创业能力，具备创业认知能力、专业职业能力、资源获取与整合能力；具备独立能力、沟通能力、合作能力。

## 3.社会服务能力

具有公共服务意识和公益精神，具备社会服务的基本技能与方法，具有较强的协调能力，能够从事与武术和民族传统体育有关的社会服务工作。

# 四、专业核心课程和学位课程

## 1.专业核心课程

武术与民族传统体育概论、中国武术史、武术主修（套路）（一）、散打（一）、散打（二）、太极推手、武术主修（套路）（二）、武术（套路）主修（三）、中国式摔跤

## 2.学位课程

体育概论、运动解剖学、运动生理学、中国武术导论、武术与民族传统体育概论、传统体育养生理论与实践、武术套路主修（一、二、三、四、五、六）、散打（一、二、三）

# 五、主要实践环节

实践教学主要包括社会实践、专业实践、创新创业实践、科研训练等课程。社会实践包括入学教育、军训、劳动教育、社会调查、毕业教育和就业指导等。专业实践包括专业见习、专业实习；其中，专业见习1周，专业实习8周。创新创业实践包括体育科技创新、创意设计、创业计划、创业训练等；科研训练包括毕业（设计）论文、学术活动等。

# 六、学分要求和学位授予

课程类别	课程性质	学分	
通识教育课程	通识选修课程	≤4	10
	新生研讨课程		
	公共基础课程	33	
大类基础课程	大类基础课程	18	
专业教学课程 (含实践环节)	专业必修课程	55	
	专业选修课程	24	
开放选修课程	公共选修课程	2	
	跨专业选修课程	18	
总学分		160	

本专业学制4年，允许学习年限为3~8年。在允许学习年限内，学生必须修满本专业指导性教学计划规定的学分，方可申请毕业，达到学位授予要求者，经申请可授予教育学

学士学位。

### 七、进入毕业设计（论文）环节学分要求

本专业学生需获得不低于 120 学分，方可进入毕业设计（论文）环节。

### 八、课程设置

#### （一）通识教育课程

（1）通识选修课程、新生研讨课程 要求学分：10，在通识选修课程、新生研讨课程中选择修读。（“新生研讨课程”不超过 4 学分）

#### （2）公共基础课程 要求学分：33

课程代码	课程名称 课程英文名称	学分	教学时数					周学时	开课 学期	建议修 读学期	是否学 位课程	备注
			共计	讲授	实验	实践	上机					
00021034	形势与政策 Situation & Policy	2.00	36	36				2.0-0.0	秋	1		网络进阶视频教学，第一学年全程开设。
00041001	大学英语（一） College English I	4.00	72	72				4.0-0.0	秋	1		基础目标（必修 10 学分）
00041005	英语高级视听 Advanced English Viewing & Listening	2.00	36	36				2.0-0.0	秋	1		提高目标（新生通过英语水平测试）（必修 10 学分）
00041007	翻译与英语写作 Translation & English Writing	2.00	36	36				2.0-0.0	秋	1		提高目标（新生通过英语水平测试）（必修 10 学分）
00041201	大学英语（特 1） College English (Special 1)	4.00	72	72				4.0-0.0	秋	1		针对艺术、体育、音乐教育等专业
00041205	大学英语（特*1） College English (Special *1)	4.00	72	72				4.0-0.0	秋	1		针对运训、民体、时装表演等专业、内地班学生
00270007	计算机信息技术 I Computer Information Technology I	3.00	72	36	36			2.0-2.0	秋	1		一般要求
00270008	计算机信息技术 II Computer Information Technology II	3.00	72	36	36			2.0-2.0	秋	1		较高要求（通过计算机入学测试的学生修读）
00351003	军事技能 Military Practice	1.00	+2					+2	秋	1		新生入学后前两周
00361005	职业生涯规划指导（上） Career Planning Guide I	0.50	18	9		9		0.5-0.5	秋	1		
00041006	英语报刊选读 Select Readings of English Newspapers & Magazines	2.00	36	36				2.0-0.0	春	2		提高目标（新生通过英语水平测试）（必修 10 学分）
00041028	大学英语（二） College English II	2.00	36	36				2.0-0.0	春	2		基础目标（必修 10 学分）
00041209	大学英语（特 2） College English (Special 2)	2.00	36	36				2.0-0.0	春	2		针对艺术、体育、音乐教育等专业

课程代码	课程名称 课程英文名称	学分	教学时数					周学时	开课 学期	建议修 读学期	是否学 位课程	备注
			共计	讲授	实验	实践	上机					
00041210	大学英语（特*2） College English (Special *2)	2.00	36	36				2.0-0.0	春	2		针对运训、民体、时装表演等专业、内地班学生
00021013	思想道德修养与法律基础 Morality Cultivation & Basics of Law	3.00	54	36			18	2.0-1.0	秋	3		
00041003	大学英语（三） College English III	2.00	36	36				2.0-0.0	秋	3		基础目标第3学期（必修10学分），提高目标第1学期（必修10学分）
00041008	英语高级口语 Advanced English Speaking	2.00	36	36				2.0-0.0	秋	3		提高目标（新生通过英语水平测试）（必修10学分）（二选一）
00041009	英语影视欣赏 English Film Appreciation	2.00	36	36				2.0-0.0	秋	3		提高目标（新生通过英语水平测试）（必修10学分）（二选一）
00041203	大学英语（特3） College English (Special 3)	2.00	36	36				2.0-0.0	秋	3		针对艺术、体育、音乐教育等专业
00041207	大学英语（特*3） College English (Special *3)	2.00	36	36				2.0-0.0	秋	3		针对运训、民体、时装表演等专业、内地班学生
00351001	军事理论 Military Theory	2.00	36	36				2.0-0.0	秋	3		
00021015	中国近现代史纲要 Outline of Chinese Modern History	2.00	36	18			18	1.0-1.0	春	4		
00021021	毛泽东思想和中国特色社会主义理论体系概论社会实践（上） Practice of Mao Zedong Thought & Theoretical System of Chinese Socialism I	1.00						+2	春	4		第二学年暑期
00041004	大学英语（四） College English IV	2.00	36	36				2.0-0.0	春	4		基础目标第4学期（必修10学分），提高目标第2学期（必修10学分）
00041010	中国地方文化英语导读 English Highlight of Local Chinese Culture	2.00	36	36				2.0-0.0	春	4		提高目标（新生通过英语水平测试）（必修10学分）（二选一）

课程代码	课程名称 课程英文名称	学分	教学时数					周学时	开课 学期	建议修 读学期	是否学 位课程	备注
			共计	讲授	实验	实践	上机					
00041011	跨文化交际 Intercultural Communication	2.00	36	36				2.0-0.0	春	4		提高目标(新生通过英语水平测试)(必修10学分)(二选一)
00041204	大学英语(特4) College English (Special 4)	2.00	36	36				2.0-0.0	春	4		针对艺术、体育、音乐教育等专业
00041208	大学英语(特*4) College English (Special *4)	2.00	36	36				2.0-0.0	春	4		针对运训、民体、时装表演等专业、内地班学生
00021014	马克思主义基本原理 Marxism	3.00	54	36		18		2.0-1.0	秋	5		
00021022	毛泽东思想和中国特色社会主义理论体系概论社会实践(下) Practice of Mao Zedong Thought & Theoretical System of Chinese Socialism II	1.00						+2	春	6		第三学年暑期
00021030	毛泽东思想和中国特色社会主义理论体系概论 Introduction to Mao Zedong Thought & Theoretical System of Chinese Socialism	4.00	72	36		36		2.0-2.0	春	6		
00361006	职业生涯规划指导(下) Career Planning Guide II	0.50	18	9		9		0.5-0.5	春	6		

## (二) 大类基础课程 要求学分: 18

课程代码	课程名称 课程英文名称	学分	教学时数					周学时	开课 学期	建议修 读学期	是否学 位课程	备注
			共计	讲授	实验	实践	上机					
PEED2003	体育概论 Sports Studies	2.00	36	36				2.0-0.0	秋	1	是	
HUMK1050	运动解剖学 Sports Anatomy	3.50	72	54	18			3.0-1.0	春	2	是	
HUMK1051	运动生理学 Sports Physiology	3.50	72	54	18			3.0-1.0	秋	3	是	
PEED2007	体育社会学 Sports Sociology	2.00	36	36				2.0-0.0	秋	3		
HUMK1035	体育保健学 Sports Healthcare	2.00	54	18		36		1.0-2.0	春	4		含健康教育学
PEED2060	体育心理学 Sports Psychology	3.00	54	54				3.0-0.0	春	4		
PEED1088	体育科研方法(含体育创新创业) Method of Scientific Research in Sport	2.00	36	36				2.0-0.0	春	6		

### (三) 专业教学课程 (含实践教学环节)

#### (1) 专业必修课程 要求学分: 55

课程代码	课程名称 课程英文名称	学分	教学时数					周学时	开课 学期	建议修 读学期	是否学 位课程	备注
			共计	讲授	实验	实践	上机					
WTCS1023	武术套路主修 (一) Majored in Wushu Routine I	3.00	72	36		36		2.0-2.0	秋	1	是	
WTCS1042	中国武术导论 Introduction of Wushu	3.00	54	54				3.0-0.0	秋	1	是	
WTCS1011	武术与民族传统体育概论 Introduction of Wushu and National Traditional Physical	2.00	36	36				2.0-0.0	春	2	是	
WTCS1024	武术套路主修 (二) Majored in Wushu Routine II	3.00	72	36		36		2.0-2.0	春	2	是	
WTCS1036	散打 (一) Sanshou or Free Combat I	3.00	72	36		36		2.0-2.0	春	2	是	
WTCS1025	武术套路主修 (三) Majored in Wushu Routine III	3.00	72	36		36		2.0-2.0	秋	3	是	
WTCS1037	散打 (二) Sanshou or Free Combat II	3.00	72	36		36		2.0-2.0	秋	3	是	
WTCS1026	武术套路主修 (四) Majored in Wushu Routine IV	3.00	72	36		36		2.0-2.0	春	4	是	
WTCS1040	散打 (三) Sanshou III	3.00	72	36		36		2.0-2.0	春	4	是	
WTCS2024	传统体育养生理论与实践 Traditional Sports Health Theory and Practice	2.00	54	18		36		1.0-2.0	春	4	是	
TESP2018	中国武术史 Chinese Martial Arts History	2.00	36	36				2.0-0.0	秋	5		
WTCS1027	武术套路主修 (五) Majored in Wushu V	3.00	72	36		36		2.0-2.0	秋	5	是	
WTCS1028	武术套路主修 (六) Majored in Wushu Routine VI	3.00	72	36		36		2.0-2.0	春	6	是	
WTCS1029	中国式摔跤 Chinese-style Wrestling	3.00	72	36		36		2.0-2.0	春	6		
TESP3024	实习 Practice	8.00						+8	秋	7		
PEED1082	毕业设计 (论文) Graduation Design (Thesis)	8.00	+8					+8	春	8		

#### (2) 专业选修课程 要求学分: 24

课程代码	课程名称 课程英文名称	学分	教学时数					周学时	开课 学期	建议修 读学期	是否学 位课程	备注
			共计	讲授	实验	实践	上机					
WTCS1033	武术段位制 长拳 Wushu Duan Wei Changquan	2.00	54	18		36		1.0-2.0	秋	1		
WTCS1041	擒拿防卫术 Technology of Catch and Defense	1.00	36			36		0.0-2.0	秋	1		
WTCS1031	武术段位制 杨式太极拳 Wushu Duan Wei Yang Style Taichi	2.00	54	18		36		1.0-2.0	春	2		



课程代码	课程名称 课程英文名称	学分	教学时数					周学时	开课 学期	建议修 读学期	是否学 位课程	备注
			共计	讲授	实验	实践	上机					
PEED1007	运动训练学 Theories of Sports Training	2.00	36	36				2.0-0.0	春	4		
WTCS1030	舞龙舞狮 Dragon and Lion Dances	3.00	72	36		36		2.0-2.0	春	4		
PEED1060	体育测量与评价（含统计学） Measurement and Evaluation in Physical Education	2.00	54	18		36		1.0-2.0	秋	5		
WTCS1032	武术段位制 陈式太极拳 Wushu Duan Wei Chen Style Taichi	2.00	54	18		36		1.0-2.0	秋	5		
WTCS2019	短兵 Duanbin	3.00	72	36		36		2.0-2.0	秋	5		
HUMK2002	中医学概论 Introduction to Traditional Chinese Medicine	2.00	36	36				2.0-0.0	春	6		
PEED1004	体育绘图 Sports Drawing	2.00	36	36				2.0-0.0	春	6		
PEED1037	体育游戏 Sports Game	2.00	36	36				2.0-0.0	春	6		
WTCS2021	跆拳道 Taekwondo	2.00	54	18		36		1.0-2.0	春	6		
WTCS2023	太极拳推手 Taiji Pushing Hands	1.00	36			36		0.0-2.0	春	6		
PEED2011	运动损伤与防治 Sports Injury & Control	2.00	36	36				2.0-0.0	秋	7		
WTCS1034	武术表演 Wushu Performance	2.00	54	18		36		1.0-2.0	秋	7		

#### （四）开放选修课程

##### （1）公共选修课程 要求学分：2

学校“公共选修课程”模块中选修。

##### （2）跨专业选修课程 要求学分：18

课程代码	课程名称 课程英文名称	学分	教学时数					周学时	开课 学期	建议修 读学期	是否学 位课程	备注
			共计	讲授	实验	实践	上机					
SPOT1048	田径普修 Track and Field (general)	2.50	72	18		54		1.0-3.0	秋	1		
SPOT1059	体操普修 Gymnastics (general)	2.50	72	18		54		1.0-3.0	秋	1		
SPOT1050	足球普修 Football (general)	2.50	72	18		54		1.0-3.0	春	2		
SPOT1060	篮球普修 Basketball (general)	2.50	72	18		54		1.0-3.0	春	2		
PEED1057	奥林匹克学 Olympic Science	2.00	36	36				2.0-0.0	秋	3		
PEED1058	体育场地与设施 Sports Place and Facility	2.00	36	36				2.0-0.0	秋	3		
PEED1098	中学生认知与学习 Cognition and Learning of Middle School Student	2.00	54	54				3.0-0.0	秋	3		

课程代码	课程名称 课程英文名称	学分	教学时数					周学时	开课 学期	建议修 读学期	是否学 位课程	备注
			共计	讲授	实验	实践	上机					
PEED2006	体育史 Sports History	2.00	36	36				2.0-0.0	秋	3		
SPOT0006	乒乓球普修 Table Tennis (general)	1.00	36			36		0.0-2.0	秋	3		
SPOT1062	排球普修 Volleyball (general)	2.50	72	18		54		1.0-3.0	秋	3		
HUMK1049	康复医学 Rehabilitation Medicine	3.00	54	54				3.0-0.0	春	4		
PEED1006	体育法学 Sports Law	2.00	36	36				2.0-0.0	春	4		
PEED1034	运动营养学 Nutriology	2.00	36	36				2.0-0.0	春	4		
PEED1095	学校体育学 School Physical Education	4.00	72	72				4.0-0.0	春	4		
PEED1096	教育学原理 Principle of Education	2.00	54	54				3.0-0.0	春	4		
PEED1097	有效教学 Effective Teaching	2.00	36	36				2.0-0.0	春	4		
PEED3086	体育舞蹈 Sports Dance	1.00	36			36		0.0-2.0	春	4		
PEED3087	游泳 Swimming	1.00	36			36		0.0-2.0	春	4		
SPOT0007	羽毛球普修 Badminton (general)	1.00	36			36		0.0-2.0	春	4		
SPOT0009	健美操普修 Aerobics Exercise (general)	1.00	36			36		0.0-2.0	春	4		
SPOT1022	体能训练理论与方法 Physical Fitness Training Theories & Methods	2.00	36	36				2.0-0.0	春	4		
HUMK1016	社会体育学 Social Sports Science	2.00	36	36				2.0-0.0	秋	5		
HUMK1036	运动生物化学 Sports Biochemistry	3.00	54	54				3.0-0.0	秋	5		
PEED1001	体育管理学 Sports Management	2.00	36	36				2.0-0.0	秋	5		
PEED3083	轮滑 Roller-Skating	1.00	36			36		0.0-2.0	秋	5		
PEED3088	瑜伽 Yoga	1.00	36			36		0.0-2.0	秋	5		
SPOT0008	网球普修 Tennis (general)	1.00	36			36		0.0-2.0	秋	5		
SPOT1051	运动竞赛学 Study of Sports Competition	2.00	36	36				2.0-0.0	秋	5		
SPOT2014	运动选材学 Scientific Selection in Sport Training	2.00	36	36				2.0-0.0	秋	5		
SPOT2021	运动训练监控 Sports Training Monitoring	2.00	36	36				2.0-0.0	秋	5		
PEED1005	全民健身指导 National Fitness Guide	2.00	36	36				2.0-0.0	春	6		

课程代码	课程名称 课程英文名称	学分	教学时数					周学时	开课 学期	建议修 读学期	是否学 位课程	备注
			共计	讲授	实验	实践	上机					
PEED1038	体育文献检索与选读 Sports Literature Retrieval and Selected Readings	2.00	36	36				2.0-0.0	春	6		
PEED2015	运动生物力学 Sport Biomechanics	2.00	36	36				2.0-0.0	春	6		
PEED3082	定向运动 Orienteering	1.00	36			36		0.0-2.0	春	6		
PEED3084	攀岩 Rock Climbing	1.00	36			36		0.0-2.0	春	6		
PEED3085	健美运动 Body Building	1.00	36			36		0.0-2.0	春	6		
SPOT1183	运动技能学 Motor Learning	2.00	36	36				2.0-0.0	春	6		
SPOT2023	教练员学 Coaching	2.00	36	36				2.0-0.0	春	6		
SPOT2035	运动队管理 Sport Team Management	2.00	36	36				2.0-0.0	秋	7		
WTCS2025	剑道 Kendo	1.00	36			36		0.0-2.0	秋	7		

注：人才培养方案是学校实现人才培养目标和基本要求的总体设计和实施方案，学生必须修读完成本专业培养方案规定的课程及全部教学、实践环节，若在培养方案执行过程中确因专业发展需求进行的微调，学校将在教务管理系统及学生园地中及时更新。

## 运动训练专业人才培养方案

### 一、专业介绍

本专业主要培养德、智、体、美全面发展，能从事体育运动训练、教学、科研、竞赛及体育组织管理等工作的高素质运动训练专门人才。要求学生掌握竞技体育训练、竞赛和管理工作的基本理论、基本知识、基本技能，具有从事运动训练相关工作的实际工作能力。掌握体育科研的基本方法，具有初步的体育科学研究能力。掌握计算机的基础知识，具备运用计算机处理日常事务的能力；熟悉一门外语，有一定的体育运动项目特长。

### 二、培养目标

本专业培养德、智、体、美全面发展，具有较好的科学、文化素养和高度的社会责任感，具备现代教育、健康理念，系统掌握专项运动教学、训练、竞赛的基本理论与方法，具备较强的专项运动技能和运动训练指导及竞赛组织能力，具有创新精神、创业意识和创新创业能力，具备一定的体育科学研究能力，能胜任专项运动教学、训练和竞赛工作的应用型人才。

### 三、基本培养规格与要求

#### (一) 素质要求

##### 1. 基本素质

热爱祖国，拥护中国共产党的领导，树立和践行社会主义核心价值观，具有高度的社会责任感和敬业精神；遵纪守法，诚实守信，恪守学术道德规范；具有人文情怀、科学素养和审美情趣，具有弘扬中华民族体育文化精神的自觉意识；具有强健的体魄、积极的人生态度和良好的心理品质。

## 2.专业素质

掌握运动训练学的基本理论、基本技能和基本方法，具备较强的专业技能；初步掌握运动训练学研究的基本手段和方法，能够运用运动训练学的理论和技能分析和解决本专业各种实际问题；了解国家有关运动训练工作的方针、政策和法规；具有相关领域的从业资格和创新创业意识。

### （二）知识要求

#### 1.素养类知识

具有较丰富的思想品德修养和创新创业知识；具有一定的自然科学和社会科学的基本知识，熟悉一门外国语，能初步阅读与本专业有关的外文书刊；基本掌握计算机的应用知识；具有健康生活方式的有关知识。

#### 2.专业类知识

系统掌握运动训练学基础知识和各个分支学科的专门知识；理解运动技能的有关原理；了解运动训练改革与发展动态以及体育科研发展趋势；初步掌握体育科学研究方法，能够撰写体育学术论文和研究报告。

### （三）能力要求

#### 1.获取与应用知识的能力

具有自主学习、自我发展的能力，能够利用现代化手段获取信息，语言文字表达能力良好。

具备较强的专项运动技能，能将专业知识与技能融会贯通；具有求真务实的科学态度，初步具有研究和解决体育专业领域实际问题的能力；具有适应未来工作所需的操作能力和管理能力。

#### 2.创新创业能力

善于思考，具有敏锐的观察力和创新意识，初步掌握创新性思维的方法，基本具备从事运动训练科学研究的能力；具有创业意识和创新创业能力，具备创业认知能力、专业职业能力、资源获取与整合能力；具备独立能力、沟通能力、合作能力。

#### 3.社会服务能力

具有公共服务意识和公益精神，具备社会服务的基本技能与方法，具有较强的协调能力，能够从事与体育有关的社会服务工作。

## 四、专业核心课程和学位课程

### 1.专业核心课程

运动心理学、体能训练理论与方法、运动训练学、运动解剖学、体育保健学、运动生理学、运动选材学

### 2.学位课程

运动解剖学、运动生理学、体育心理学、运动训练学、运动技能学、运动竞赛学、学

校体育学、主修（一）（二）

### 五、主要实践环节

实践环节主要包括社会实践、专业实践、创新创业实践、科研训练等，社会实践包括入学教育、军训、毕业教育和就业指导等；专业实践包括运动训练见习、实习和运动训练研习；创新创业实践主要结合第二课堂开展，包括体育科技创新、创意设计、创业计划、创业训练等；科研训练包括毕业设计（论文）、学术活动等。

### 六、学分要求和学位授予

课程类别	课程性质	学分	
通识教育课程	通识选修课程	≤4	10
	新生研讨课程		
	公共基础课程	33	
大类基础课程	大类基础课程	18	
专业教学课程 (含实践环节)	专业必修课程	50	
	专业选修课程	23	
开放选修课程	公共选修课程	2	
	跨专业选修课程	24	
总学分		160	

本专业学制4年，允许学习年限为3~8年。在允许学习年限内，学生必须修满本专业指导性教学计划规定的学分，方可申请毕业，达到学位授予要求者，经申请可授予教育学学士学位。

### 七、进入毕业设计（论文）环节学分要求

本专业学生需获得不低于120学分，方可进入毕业设计（论文）环节。

### 八、课程设置

#### （一）通识教育课程

（1）**通识选修课程、新生研讨课程 要求学分：10**，在通识选修课程、新生研讨课程中选择修读。（“新生研讨课程”不超过4学分）

#### （2）公共基础课程 要求学分：33

课程代码	课程名称 课程英文名称	学分	教学时数					周学时	开课 学期	建议修 读学期	是否学 位课程	备注
			共计	讲授	实验	实践	上机					
00021034	形势与政策 Situation & Policy	2.00	36	36				2.0-0.0	秋	1		网络进阶视频教学，第一年全程开设。
00041001	大学英语（一） College English I	4.00	72	72				4.0-0.0	秋	1		基础目标（必修10学分）
00041005	英语高级视听 Advanced English Viewing & Listening	2.00	36	36				2.0-0.0	秋	1		提高目标（新生通过英语水平测试）（必修10学分）
00041007	翻译与英语写作 Translation & English Writing	2.00	36	36				2.0-0.0	秋	1		提高目标（新生通过英语水平测试）（必修10学分）

课程代码	课程名称 课程英文名称	学分	教学时数					周学时	开课 学期	建议修 读学期	是否学 位课程	备注
			共计	讲授	实验	实践	上机					
00041201	大学英语（特1） College English (Special 1)	4.00	72	72				4.0-0.0	秋	1		针对艺术、体育、音乐教育等专业
00041205	大学英语（特*1） College English (Special *1)	4.00	72	72				4.0-0.0	秋	1		针对运训、民体、时装表演等专业、内地班学生
00270007	计算机信息技术 I Computer Information Technology I	3.00	72	36	36			2.0-2.0	秋	1		一般要求
00270008	计算机信息技术 II Computer Information Technology II	3.00	72	36	36			2.0-2.0	秋	1		较高要求（通过计算机入学测试的学生修读）
00351003	军事技能 Military Practice	1.00	+2					+2	秋	1		新生入学后前两周
00361005	职业生涯规划指导（上） Career Planning Guide I	0.50	18	9		9		0.5-0.5	秋	1		
00041006	英语报刊选读 Select Readings of English Newspapers & Magazines	2.00	36	36				2.0-0.0	春	2		提高目标（新生通过英语水平测试）（必修10学分）
00041028	大学英语（二） College English II	2.00	36	36				2.0-0.0	春	2		基础目标（必修10学分）
00041209	大学英语（特2） College English (Special 2)	2.00	36	36				2.0-0.0	春	2		针对艺术、体育、音乐教育等专业
00041210	大学英语（特*2） College English (Special *2)	2.00	36	36				2.0-0.0	春	2		针对运训、民体、时装表演等专业、内地班学生
00021013	思想道德修养与法律基础 Morality Cultivation & Basics of Law	3.00	54	36		18		2.0-1.0	秋	3		
00041003	大学英语（三） College English III	2.00	36	36				2.0-0.0	秋	3		基础目标第3学期（必修10学分），提高目标第1学期（必修10学分）
00041008	英语高级口语 Advanced English Speaking	2.00	36	36				2.0-0.0	秋	3		提高目标（新生通过英语水平测试）（必修10学分）（二选一）
00041009	英语影视欣赏 English Film Appreciation	2.00	36	36				2.0-0.0	秋	3		提高目标（新生通过英语水平测试）（必修10学分）（二选一）
00041203	大学英语（特3） College English (Special 3)	2.00	36	36				2.0-0.0	秋	3		针对艺术、体育、音乐教育等专业
00041207	大学英语（特*3） College English (Special *3)	2.00	36	36				2.0-0.0	秋	3		针对运训、民体、时装表演等专业、内地班学生
00351001	军事理论 Military Theory	2.00	36	36				2.0-0.0	秋	3		

课程代码	课程名称 课程英文名称	学分	教学时数					周学时	开课 学期	建议修 读学期	是否学 位课程	备注
			共计	讲授	实验	实践	上机					
00021015	中国近现代史纲要 Outline of Chinese Modern History	2.00	36	18		18		1.0-1.0	春	4		
00021021	毛泽东思想和中国特色社会主义理论体系概论社会实践（上） Practice of Mao Zedong Thought & Theoretical System of Chinese Socialism I	1.00						+2	春	4		第二学年 暑期
00041004	大学英语（四） College English IV	2.00	36	36				2.0-0.0	春	4		基础目标第4 学期（必修10 学分），提高目 标第2学期（必 修10学分）
00041010	中国地方文化英语导读 English Highlight of Local Chinese Culture	2.00	36	36				2.0-0.0	春	4		提高目标（新生 通过英语水平 测试）（必修10 学分）（二选一）
00041011	跨文化交际 Intercultural Communication	2.00	36	36				2.0-0.0	春	4		提高目标（新生 通过英语水平 测试）（必修10 学分）（二选一）
00041204	大学英语（特4） College English (Special 4)	2.00	36	36				2.0-0.0	春	4		针对艺术、体 育、音乐教育 等专业
00041208	大学英语（特*4） College English (Special *4)	2.00	36	36				2.0-0.0	春	4		针对运训、民 体、时装表演 等专业、内地 班学生
00021014	马克思主义基本原理 Marxism	3.00	54	36		18		2.0-1.0	秋	5		
00021022	毛泽东思想和中国特色社会主义理论体系概论社会实践（下） Practice of Mao Zedong Thought & Theoretical System of Chinese Socialism II	1.00						+2	春	6		第三学年暑期
00021030	毛泽东思想和中国特色社会主义理论体系概论 Introduction to Mao Zedong Thought & Theoretical System of Chinese Socialism	4.00	72	36		36		2.0-2.0	春	6		
00361006	职业生涯规划指导（下） Career Planning Guide II	0.50	18	9		9		0.5-0.5	春	6		

**（二）大类基础课程 要求学分：18**

课程代码	课程名称 课程英文名称	学分	教学时数					周学时	开课 学期	建议修 读学期	是否学 位课程	备注
			共计	讲授	实验	实践	上机					
PEED2003	体育概论 Sports Studies	2.00	36	36				2.0-0.0	秋	1		
HUMK1050	运动解剖学 Sports Anatomy	3.50	72	54	18			3.0-1.0	春	2	是	
HUMK1051	运动生理学 Sports Physiology	3.50	72	54	18			3.0-1.0	秋	3	是	
PEED2007	体育社会学 Sports Sociology	2.00	36	36				2.0-0.0	秋	3		

课程代码	课程名称 课程英文名称	学分	教学时数					周学时	开课 学期	建议修 读学期	是否学 位课程	备注
			共计	讲授	实验	实践	上机					
HUMK1035	体育保健学 Sports Healthcare	2.00	54	18		36		1.0-2.0	春	4		含健康 教育学
PEED2060	体育心理学 Sports Psychology	3.00	54	54				3.0-0.0	春	4	是	
PEED1088	体育科研方法(含体育创新 创业) Method of Scientific Research in Sport	2.00	36	36				2.0-0.0	春	6		

### (三) 专业教学课程 (含实践教学环节)

#### (1) 专业必修课程 要求学分: 50

课程代码	课程名称 课程英文名称	学分	教学时数					周学时	开课 学期	建议修 读学期	是否学 位课程	备注
			共计	讲授	实验	实践	上机					
SPOT1050	足球普修 Football (general)	2.50	72	18		54		1.0-3.0	秋	1		
SPOT1060	篮球普修 Basketball (general)	2.50	72	18		54		1.0-3.0	秋	1		
SPOT1048	田径普修 Track and Field (general)	2.50	72	18		54		1.0-3.0	春	2		
SPOT1059	体操普修 Gymnastics (general)	2.50	72	18		54		1.0-3.0	春	2		
SPOT1062	排球普修 Volleyball (general)	2.50	72	18		54		1.0-3.0	春	2		
SPOT1049	武术普修 Wushu (general)	2.50	72	18		54		1.0-3.0	春	4		
PEED1007	运动训练学 Theories of Sports Training	2.00	36	36				2.0-0.0	秋	5	是	
PEED1095	学校体育学 School Physical Education	4.00	72	72				4.0-0.0	秋	5	是	
SPOT1030	健美操主修 (一) Majored in Aerobics I	3.00	108	18		90		1.0-5.0	秋	5	是	
SPOT1032	篮球主修 (一) Majored in Basketball I	3.00	108	18		90		1.0-5.0	秋	5	是	
SPOT1034	排球主修 (一) Majored in Volleyball I	3.00	108	18		90		1.0-5.0	秋	5	是	
SPOT1036	乒乓球主修 (一) Majored in Table Tennis I	3.00	108	18		90		1.0-5.0	秋	5	是	
SPOT1038	体操主修 (一) Majored in Gymnastics I	3.00	108	18		90		1.0-5.0	秋	5	是	
SPOT1040	田径主修 (一) Majored in track and field I	3.00	108	18		90		1.0-5.0	秋	5	是	
SPOT1042	网球主修 (一) Majored in Tennis I	3.00	108	18		90		1.0-5.0	秋	5	是	
SPOT1043	羽毛球主修 (一) Majored in Badminton I	3.00	108	18		90		1.0-5.0	秋	5	是	
SPOT1046	足球主修 (一) Majored in Football I	3.00	108	18		90		1.0-5.0	秋	5	是	



课程代码	课程名称 课程英文名称	学分	教学时数					周学时	开课 学期	建议修 读学期	是否学 位课程	备注
			共计	讲授	实验	实践	上机					
SPOT2014	运动选材学 Scientific Selection in Sport Training	2.00	36	36				2.0-0.0	秋	5		
SPOT1031	健美操主修（二） Majored in Aerobics II	3.00	108	18		90		1.0-5.0	春	6	是	
SPOT1033	篮球主修（二） Majored in Basketball II	3.00	108	18		90		1.0-5.0	春	6	是	
SPOT1035	排球主修（二） Majored in Volleyball II	3.00	108	18		90		1.0-5.0	春	6	是	
SPOT1037	乒乓球主修（二） Majored in Table Tennis II	3.00	108	18		90		1.0-5.0	春	6	是	
SPOT1039	体操主修（二） Majored in Gymnastics II	3.00	108	18		90		1.0-5.0	春	6	是	
SPOT1041	田径主修（二） Majored in track and field II	3.00	108	18		90		1.0-5.0	春	6	是	
SPOT1044	羽毛球主修（二） Majored in Badminton II	3.00	108	18		90		1.0-5.0	春	6	是	
SPOT1045	网球主修（二） Majored in Tennis II	3.00	108	18		90		1.0-5.0	春	6	是	
SPOT1047	足球主修（二） Majored in Football II	3.00	108	18		90		1.0-5.0	春	6	是	
SPOT1051	运动竞赛学 Study of Sports Competition	2.00	36	36				2.0-0.0	春	6	是	
SPOT1183	运动技能学 Motor Learning	2.00	36	36				2.0-0.0	春	6	是	
SPOT1052	运动训练见习 Coaching Noviciate	0.50						+4	秋	7		
SPOT1053	运动训练研习 Coaching Study	0.50						+6	秋	7		
SPOT3053	实习 Practice	8.00						+8	秋	7		达到学院实习要求
SPOT3057	毕业设计（论文） Graduation Design (Thesis)	8.00	+8					+8	春	8		

(2) 专业选修课程 要求学分：23

课程代码	课程名称 课程英文名称	学分	教学时数					周学时	开课 学期	建议修 读学期	是否学 位课程	备注
			共计	讲授	实验	实践	上机					
PEED2006	体育史 Sports History	2.00	36	36				2.0-0.0	春	2		
PEED1058	体育场地与设施 Sports Place and Facility	2.00	36	36				2.0-0.0	秋	3		
SPOT0006	乒乓球普修 Table Tennis (general)	1.00	36			36		0.0-2.0	秋	3		
SPOT0007	羽毛球普修 Badminton (general)	1.00	36			36		0.0-2.0	秋	3		
SPOT1022	体能训练理论与方法 Physical Fitness Training Theories & Methods	2.00	36	36				2.0-0.0	秋	3		

课程代码	课程名称 课程英文名称	学分	教学时数					周学时	开课 学期	建议修 读学期	是否学 位课程	备注
			共计	讲授	实验	实践	上机					
PEED3087	游泳 Swimming	1.00	36			36		0.0-2.0	春	4		
PEED3091	中学体育教师基本能力（一） Basic Ability of PE Teachers ( I )	2.00	36	36				2.0-0.0	春	4		
SPOT0008	网球普修 Tennis ( general )	1.00	36			36		0.0-2.0	春	4		
SPOT0009	健美操普修 Aerobics Exercise ( general )	1.00	36			36		0.0-2.0	春	4		
SPOT2023	教练员学 Coaching	2.00	36	36				2.0-0.0	春	4		
PEED1060	体育测量与评价（含统计学） Measurement and Evaluation in Physical Education	2.00	54	18		36		1.0-2.0	秋	5		
PEED2011	运动损伤与防治 Sports Injury & Control	2.00	36	36				2.0-0.0	秋	5		
PEED3092	中学体育教师基本能力（二） Basic Ability of PE Teachers ( II )	2.00	36	36				2.0-0.0	秋	5		
SPOT1185	运动技术诊断与评价 Diagnosis & Evaluation of Sport Skill	2.00	36	36				2.0-0.0	秋	5		
SPOT2021	运动训练监控 Sports Training Monitoring	2.00	36	36				2.0-0.0	秋	5		
PEED1004	体育绘图 Sports Drawing	2.00	36	36				2.0-0.0	春	6		
PEED1037	体育游戏 Sports Game	2.00	36	36				2.0-0.0	春	6		
PEED3093	中学体育教师基本能力（三） Basic Ability of PE Teachers( III)	2.00	36	36				2.0-0.0	春	6		
SPOT2033	运动训练课设计与组织 Designing and Organizing of Training	2.00	36	36				2.0-0.0	春	6		
SPOT2035	运动队管理 Sport Team Management	2.00	36	36				2.0-0.0	秋	7		

#### （四）开放选修课程

##### （1）公共选修课程 要求学分：2

学校“公共选修课程”模块中选修。

##### （2）跨专业选修课程 要求学分：24

课程代码	课程名称 课程英文名称	学分	教学时数					周学时	开课 学期	建议修 读学期	是否学 位课程	备注
			共计	讲授	实验	实践	上机					
HUMK2002	中医学概论 Introduction to Traditional Chinese Medicine	2.00	36	36				2.0-0.0	秋	3		
PEED1057	奥林匹克学 Olympic Science	2.00	36	36				2.0-0.0	秋	3		

课程代码	课程名称 课程英文名称	学分	教学时数					周学时	开课 学期	建议修 读学期	是否学 位课程	备注
			共计	讲授	实验	实践	上机					
PEED1098	中学生认知与学习 Cognition and Learning of Middle School Student	2.00	54	54				3.0-0.0	秋	3		
PEED3094	橄榄球 American Football	2.00	36			36		0.0-2.0	秋	3		
WTCS2024	传统体育养生理论与实践 Traditional Sports Health Theory and Practice	2.00	54	18		36		1.0-2.0	秋	3		
HUMK1049	康复医学 Rehabilitation Medicine	3.00	54	54				3.0-0.0	春	4		
PEED1006	体育法学 Sports Law	2.00	36	36				2.0-0.0	春	4		
PEED1034	运动营养学 Nutriology	2.00	36	36				2.0-0.0	春	4		
PEED1096	教育学原理 Principle of Education	2.00	54	54				3.0-0.0	春	4		
PEED1097	有效教学 Effective Teaching	2.00	36	36				2.0-0.0	春	4		
PEED3086	体育舞蹈 Sports Dance	1.00	36			36		0.0-2.0	春	4		
WTCS1041	擒拿防卫术 Technology of Catch and Defense	1.00	36			36		0.0-2.0	春	4		
HUMK1016	社会体育学 Social Sports Science	2.00	36	36				2.0-0.0	秋	5		
HUMK1036	运动生物化学 Sports Biochemistry	3.00	54	54				3.0-0.0	秋	5		
PEED1001	体育管理学 Sports Management	2.00	36	36				2.0-0.0	秋	5		
PEED3083	轮滑 Roller-Skating	1.00	36			36		0.0-2.0	秋	5		
PEED3088	瑜伽 Yoga	1.00	36			36		0.0-2.0	秋	5		
WTCS1030	舞龙舞狮 Dragon and Lion Dances	3.00	72	36		36		2.0-2.0	秋	5		
PEED1005	全民健身指导 National Fitness Guide	2.00	36	36				2.0-0.0	春	6		
PEED1038	体育文献检索与选读 Sports Literature Retrieval and Selected Readings	2.00	36	36				2.0-0.0	春	6		
PEED2015	运动生物力学 Sport Biomechanics	2.00	36	36				2.0-0.0	春	6		
PEED3082	定向运动 Orienteering	1.00	36			36		0.0-2.0	春	6		
PEED3084	攀岩 Rock Climbing	1.00	36			36		0.0-2.0	春	6		
PEED3085	健美运动 Body Building	1.00	36			36		0.0-2.0	春	6		

课程代码	课程名称 课程英文名称	学分	教学时数					周学时	开课 学期	建议修 读学期	是否学 位课程	备注
			共计	讲授	实验	实践	上机					
WTCS2021	跆拳道 Taekwondo	2.00	54	18		36		1.0-2.0	春	6		
WTCS2025	剑道 Kendo	1.00	36			36		0.0-2.0	秋	7		

注：人才培养方案是学校实现人才培养目标和基本要求的总体设计和实施方案，学生必须修读完成本专业培养方案规定的课程及全部教学、实践环节，若在培养方案执行过程中确因专业发展需求进行的微调，学校将在教务管理系统及学生园地中及时更新。

## 10 东吴商学院（财经学院）

东吴商学院(财经学院)现有工商管理(Business Administration)、财政学(Public Finance)、市场营销(Marketing)(暂停招生)、会计学(Accounting)、国际经济与贸易(International Economics & Trade)、经济学(Economics)、财务管理(Financial Management)、电子商务(Electronic Business)、金融学(Finance and Banking)、金融学(中外合作办学)[Finance (Sino-foreign Cooperative Education)]等十个本科专业。

### 工商管理专业人才培养方案

#### 一、专业介绍

工商管理是研究工商企业经济管理的基本理论和一般方法的学科，它依据管理学、经济学的基本理论，通过运用现代管理的方法和手段来进行有效的管理与经营决策，以保证工商企业的生存和持续发展。通过理论学习和社会实践，本专业的毕业生可以从事行政管理、人力资源管理、市场营销、运营管理、供应链管理、质量管理、财务管理等岗位的工作，也可以去科研机构从事研究工作。

本专业为江苏省“十二五”重点类专业，师资力量雄厚，学科齐全，教学成果丰硕，在管理类专业拥有学士、硕士、博士以及 MBA 等不同层次的学位授予权，并且拥有企业管理博士后流动站。现拥有专职教师 22 名，其中教授 5 名、副教授 15 名、讲师 2 名。师资队伍中以高级职称为主，年龄以中青年为主，拥有博士学位的比例达 63.6%。学科带头人是教育部优秀青年教师资助计划对象、江苏省青蓝工程中青年学科带头人和教育部新世纪优秀人才支持计划对象。教学条件先进，在硬件方面，多媒体教室普及，图书资料丰富，教学实验设备精良，教学实习基地不断更新拓展。在教学软件方面，近年来投入较多，有效支持学生专业技能的培养。

#### 二、培养目标

培养德、智、体全面发展，具备经济学和管理学特别是企业管理方面的系统理论知识和分析能力，具有较高的管理素质和较强的创新精神，能在企、事业单位及政府部门从事管理以及教学、科研方面工作的工商管理学科高级专门人才，将现代管理理论、创新的管理模式、现代信息手段应用以及全球化观点与我国企事业等单位的管理实践有机结合，不断提高我国企事业单位的管理水平。

#### 三、基本培养规格与要求

##### 1. 政治思想和德育方面

热爱社会主义祖国，拥护中国共产党领导，掌握马列主义、毛泽东思想、邓小平理论、“三个代表”和科学发展观的基本原理；愿为社会主义现代化建设服务，为人民服务，有为国家富强、民族昌盛而奋斗的志向和责任感；具有敬业爱岗、艰苦奋斗、热爱劳动、遵纪守法、团结合作的品质；具有良好的思想品德、社会公德和职业道德。

## 2.智育方面

本专业学生主要学习管理学、经济学和企业管理的基本理论和知识，接受企业管理方法与技能方面的基本训练，提高分析和解决企业管理问题的能力，具体表现为以下几个方面：

1.了解本学科的理论前沿和发展动态，掌握管理学、经济学的基本原理和现代企业管理的基本理论和知识；

2.熟悉我国目前企业管理的有关方针、政策和法规以及国际企业管理的惯例与规则；

3.掌握文献检索、资料查询和信息收集的基本方法，具有初步的科学研究和实际工作能力；

4.具有较强的语言与文字表达、人际沟通以及分析和解决实际问题的能力；

5.在管理活动过程中能熟练地使用定性和定量分析的方法；

6.英语和计算机水平达到《苏州大学普通高等教育本科毕业生学士学位授予工作实施细则（2017年修订）》（苏大教【2017】61号）规定。

## 3.体育方面

具有一定的体育和军事基本知识，掌握科学锻炼身体的基本技能，养成良好的体育锻炼和卫生习惯，受到必要的军事训练，达到国家规定的大学生体育和军事训练合格标准，具备健全的心理和健康的体魄，能够履行建设祖国和保卫祖国的神圣义务。

## 四、专业核心课程和学位课程

### 1.专业核心课程

财务管理（三）、人力资源管理（一）、运营管理（一）、运筹学、市场营销（一）、企业战略管理（一）、经济法概论、宏观经济学、管理学、会计学、微观经济学（一）

### 2.学位课程

管理学、微观经济学（一）、宏观经济学、会计学、经济法概论、财务管理（三）、市场营销（一）、运营管理（一）、人力资源管理（一）、企业战略管理（一）、运筹学。

## 五、主要实践环节

1.专业课程学习过程中的实习基地参观访问；

2.本科阶段各种类别（包括院级、校级、省级和国家级）的大学生创新创业项目开展；

3.第八学期10周的毕业实习

## 六、学分要求和学位授予

课程类别	课程性质	学分	
通识教育课程	通识选修课程	≤4	10
	新生研讨课程		
	公共基础课程	56	
大类基础课程	大类基础课程	30	
专业教学课程 (含实践环节)	专业必修课程	26	
	专业选修课程	32	
开放选修课程	公共选修课程	2	
	跨专业选修课程	4	
总学分		160	

本专业学制4年，允许学习年限为3~8年。在允许学习年限内，学生必须修满本专业指导性教学计划规定的学分，方可申请毕业，达到学位授予要求者，经申请可授予管理学学士学位。

### 七、进入毕业设计（论文）环节学分要求

本专业学生需获得不低于120学分，方可进入毕业设计（论文）环节。

### 八、课程设置

#### （一）通识教育课程

（1）**通识选修课程、新生研讨课程 要求学分：10**，在通识选修课程、新生研讨课程中选择修读。（“新生研讨课程”不超过4学分）

#### （2）公共基础课程 要求学分：56

课程代码	课程名称 课程英文名称	学分	教学时数					周学时	开课 学期	建议修 读学期	是否学 位课程	备注
			共计	讲授	实验	实践	上机					
00021034	形势与政策 Situation & Policy	2.00	36	36				2.0-0.0	秋	1		网络进阶视频教学，第一学年全程开设。
00041001	大学英语（一） College English I	4.00	72	72				4.0-0.0	秋	1		基础目标（必修10学分）
00041005	英语高级视听 Advanced English Viewing & Listening	2.00	36	36				2.0-0.0	秋	1		提高目标（新生通过英语水平测试）（必修10学分）
00041007	翻译与英语写作 Translation & English Writing	2.00	36	36				2.0-0.0	秋	1		提高目标（新生通过英语水平测试）（必修10学分）
00061001	公共体育（一） Physical Education I	1.00	36			36		0.0-2.0	秋	1		
00071014	高等数学（二）上 Calculus II-1	4.00	72	72				4.0-0.0	秋	1		
00270007	计算机信息技术 I Computer Information Technology I	3.00	72	36	36			2.0-2.0	秋	1		一般要求
00270008	计算机信息技术 II Computer Information Technology II	3.00	72	36	36			2.0-2.0	秋	1		较高要求（通过计算机入学测试的学生修读）
00351003	军事技能 Military Practice	1.00	+2					+2	秋	1		新生入学后前两周
00361005	职业生涯规划指导（上） Career Planning Guide I	0.50	18	9		9		0.5-0.5	秋	1		
00041006	英语报刊选读 Select Readings of English Newspapers & Magazines	2.00	36	36				2.0-0.0	春	2		提高目标（新生通过英语水平测试）（必修10学分）
00041028	大学英语（二） College English II	2.00	36	36				2.0-0.0	春	2		基础目标（必修10学分）
00061002	公共体育（二） Physical Education II	1.00	36			36		0.0-2.0	春	2		
00071015	高等数学（二）下 Advanced Mathematics II-2	5.00	90	90				5.0-0.0	春	2		

课程代码	课程名称 课程英文名称	学分	教学时数					周学时	开课 学期	建议修 读学期	是否学 位课程	备注
			共计	讲授	实验	实践	上机					
00271002	VB 程序设计 Visual Basic Programming	4.00	108	54	54			3.0-3.0	春	2		
00021013	思想道德修养与法律基础 Morality Cultivation & Basics of Law	3.00	54	36		18		2.0-1.0	秋	3		
00041003	大学英语（三） College English III	2.00	36	36				2.0-0.0	秋	3		基础目标第 3 学期（必修 10 学分），提 高目标第 1 学期（必修 10 学分）
00041008	英语高级口语 Advanced English Speaking	2.00	36	36				2.0-0.0	秋	3		提高目标（新 生通过英语 水平测试） （必修 10 学 分）（二选一）
00041009	英语影视欣赏 English Film Appreciation	2.00	36	36				2.0-0.0	秋	3		提高目标（新 生通过英语 水平测试） （必修 10 学 分）（二选一）
00061007	公共体育（三） Physical Education III	1.00	36			36		0.0-2.0	秋	3		
00071004	线性代数 Linear Algebra	3.00	54	54				3.0-0.0	秋	3		
00351001	军事理论 Military Theory	2.00	36	36				2.0-0.0	秋	3		
00021015	中国近现代史纲要 Outline of Chinese Modern History	2.00	36	18		18		1.0-1.0	春	4		
00021021	毛泽东思想和中国特色社会主 义理论体系概论社会实践（上） Practice of Mao Zedong Thought & Theoretical System of Chinese Socialism I	1.00						+2	春	4		第二学年 暑期
00041004	大学英语（四） College English IV	2.00	36	36				2.0-0.0	春	4		基础目标第 4 学期（必修 10 学分），提 高目标第 2 学期（必修 10 学分）
00041010	中国地方文化英语导读 English Highlight of Local Chinese Culture	2.00	36	36				2.0-0.0	春	4		提高目标（新 生通过英语 水平测试） （必修 10 学 分）（二选一）
00041011	跨文化交际 Intercultural Communication	2.00	36	36				2.0-0.0	春	4		提高目标（新 生通过英语 水平测试） （必修 10 学 分）（二选一）
00061008	公共体育（四） Physical Education IV	1.00	36			36		0.0-2.0	春	4		学生需通过 “国家学生体 质健康标准” 测试



课程代码	课程名称 课程英文名称	学分	教学时数					周学时	开课 学期	建议修 读学期	是否学 位课程	备注
			共计	讲授	实验	实践	上机					
00071005	概率统计 Probability & Statistics	3.00	54	54				3.0-0.0	春	4		
00021014	马克思主义基本原理 Marxism	3.00	54	36		18		2.0-1.0	秋	5		
00021022	毛泽东思想和中国特色社会 主义理论体系概论社会实践(下) Practice of Mao Zedong Thought & Theoretical System of Chinese Socialism II	1.00						+2	春	6		第三学年 暑期
00021030	毛泽东思想和中国特色社会 主义理论体系概论 Introduction to Mao Zedong Thought & Theoretical System of Chinese Socialism	4.00	72	36		36		2.0-2.0	春	6		
00061011	健康标准测试(一) Health Standard Test I	0.00						0.0-0.0	春	6		
00361006	职业生涯规划指导(下) Career Planning Guide II	0.50	18	9		9		0.5-0.5	春	6		
00061012	健康标准测试(二) Health Standard Test II	0.00						0.0-0.0	春	8		

## (二) 大类基础课程 要求学分: 30

课程代码	课程名称 课程英文名称	学分	教学时数					周学时	开课 学期	建议修 读学期	是否学 位课程	备注
			共计	讲授	实验	实践	上机					
ECON1001	政治经济学 Political Economics	3.00	54	54				3.0-0.0	秋	1		
ECON2002	微观经济学(一) Microeconomics I	3.00	54	54				3.0-0.0	秋	1	是	
ACCO1001	会计学 Accounting	3.00	54	54				3.0-0.0	春	2	是	
BUAD1001	管理学 Management	3.00	54	54				3.0-0.0	春	2	是	
ECON2004	宏观经济学 Macroeconomics	3.00	54	54				3.0-0.0	春	2	是	
IETT1015	经济法概论 Introduction to Economic Law	3.00	54	54				3.0-0.0	春	2	是	
BUAD1005	人力资源管理(一) Human Resources Management I	3.00	54	54				3.0-0.0	春	4	是	
BUAD2003	统计学 Statistics	3.00	54	54				3.0-0.0	春	4		
BUAD2007	运营管理(一) Operating Management I	3.00	54	54				3.0-0.0	春	4	是	
BUAD3014	运筹学 Operations Research	3.00	54	54				3.0-0.0	春	4	是	

### (三) 专业教学课程 (含实践教学环节)

#### (1) 专业必修课程 要求学分: 26

课程代码	课程名称 课程英文名称	学分	教学时数					周学时	开课 学期	建议修 读学期	是否学 位课程	备注
			共计	讲授	实验	实践	上机					
BUAD2009	企业战略管理 (一) Enterprise Strategy Management I	3.00	54	54				3.0-0.0	秋	3	是	
MARK2001	市场营销 (一) Marketing I	3.00	54	54				3.0-0.0	春	4	是	
FINM2003	财务管理 (三) Financial Management III	3.00	54	54				3.0-0.0	秋	5	是	
ELBU1023	管理信息系统 Management Information System	3.00	54	54				3.0-0.0	春	6		
BUAD3103	毕业实习 Graduation Practice	6.00						+10	春	8		
BUAD3104	毕业论文 (设计) Graduation Thesis (Design)	8.00						+8	春	8		

#### (2) 专业选修课程 要求学分: 32

课程代码	课程名称 课程英文名称	学分	教学时数					周学时	开课 学期	建议修 读学期	是否学 位课程	备注
			共计	讲授	实验	实践	上机					
ACCO2002	财务会计 (一) Financial Accounting I	3.00	54	54				3.0-0.0	秋	3		
BUAD2028	管理沟通 (双语) Management Communication	2.00	36	36				2.0-0.0	秋	3		
ELBU1002	电子商务 (二) Electronic Commerce II	2.00	36	36				2.0-0.0	秋	3		
FIAB2001	货币银行学 (一) Monetary Banking I	3.00	54	54				3.0-0.0	秋	3		
BUAD2011	工程经济学 Engineering Economics	2.00	36	36				2.0-0.0	春	4		
BUAD2012	技术管理学 Technology Management	3.00	54	54				3.0-0.0	春	4		
ACCO2011	管理会计 Management Accounting	3.00	54	54				3.0-0.0	秋	5		
BUAD2013	品牌管理 Brand Management	2.00	36	36				2.0-0.0	秋	5		
BUAD2015	组织行为学 Organization & Behavior	3.00	54	54				3.0-0.0	秋	5		
BUAD2023	绩效与薪酬管理 Performance and Compensation Management	2.00	36	36				2.0-0.0	秋	5		
BUAD3004	计量经济学 Econometrics	3.00	54	54				3.0-0.0	秋	5		
FIAB2004	国际金融 (一) International Finance I	3.00	54	54				3.0-0.0	秋	5		
IETT1003	国际贸易实务 (一) Practice of International Trade I	3.00	54	54				3.0-0.0	秋	5		
BUAD2021	创新管理 Innovation Management	2.00	36	36				2.0-0.0	春	6		
FIAB2009	证券投资 (二) Securities Investment II	2.00	36	36				2.0-0.0	春	6		

课程代码	课程名称 课程英文名称	学分	教学时数					周学时	开课 学期	建议修 读学期	是否学 位课程	备注
			共计	讲授	实验	实践	上机					
IETT1013	外贸礼仪 Foreign Trade Etiquette	2.00	36	36				2.0-0.0	春	6		
MARK2006	消费者行为学 Consumer Behavior	2.00	36	36				2.0-0.0	春	6		
ACCO2026	企业沙盘模拟经营 Sand Table Simulation of Enterprise Operation	2.00	36	36				2.0-0.0	秋	7		
BUAD2027	系统工程概论 Introduction to Engineering System	3.00	54	54				3.0-0.0	秋	7		
REVE1005	国家税收（二） National Taxation II	2.00	36	36				2.0-0.0	秋	7		

#### （四）开放选修课程

##### （1）公共选修课程 要求学分：2

学校“公共选修课程”模块中选修。

##### （2）跨专业选修课程 要求学分：4

课程代码	课程名称 课程英文名称	学分	教学时数					周学时	开课 学期	建议修 读学期	是否学 位课程	备注
			共计	讲授	实验	实践	上机					
ELBU1003	Excel 在经济管理中的应用 Excel Application in Economic Management	2.00	36	36				2.0-0.0	春	4		
ELBU1005	连锁经营仿真模拟实战 Chain Store Operation Simulation and Gaming	2.00	36	36				2.0-0.0	秋	5		
ELBU1008	大众收藏与投资 Popular Collection & Investment	2.00	36	36				2.0-0.0	秋	5		
ELBU1012	物流管理的发展与应用 The Development and Application of Logistics Management	2.00	36	36				2.0-0.0	秋	5		
ELBU1013	供应链管理的发展与应用 The Development and Application of Supply Chain Management	2.00	36	36				2.0-0.0	秋	5		
FIAB2007	商业银行经营管理（二） Commercial Bank Management II	2.00	36	36				2.0-0.0	秋	5		
IETT1014	留学指导与实践 Overseas Study Guideline & Practice	2.00	36	36				2.0-0.0	秋	5		
ELBU2026	企业经营模拟实战(TOP-BOSS) Business Operation Simulation (Top-Boss System)	2.00	36	36				2.0-0.0	春	6		
ELBU2028	信息检索与论文写作 Information Retrieval & Essay Writing	2.00	36	36				2.0-0.0	春	6		
00071010	高等数学选讲 Select Lectures on Advanced Mathematics	3.00	54	54				3.0-0.0	秋	7		

课程代码	课程名称 课程英文名称	学分	教学时数					周学时	开课 学期	建议修 读学期	是否学 位课程	备注
			共计	讲授	实验	实践	上机					
ECON3001	中高级宏观经济学 Intermediate and Advanced Micro and Macro Economics	3.00	54	54				3.0-0.0	秋	7		
ELBU1006	大数据商业管理 Big Data Business Management	2.00	36	36				2.0-0.0	秋	7		
ELBU1007	东西方管理文化 Eastern & Western Management Culture	2.00	36	36				2.0-0.0	秋	7		
ELBU1010	电子商务法 Commerce Logistics Law	2.00	36	36				2.0-0.0	秋	7		
ELBU2025	商业智能与数据挖掘 Business Intelligence and Data Mining	2.00	36	36				2.0-0.0	秋	7		
ELBU2027	电子税收模拟实训 E-Tax Simulation Practice	2.00	36	36				2.0-0.0	秋	7		

注：人才培养方案是学校实现人才培养目标和基本要求的总体设计和实施方案，学生必须修读完成本专业培养方案规定的课程及全部教学、实践环节，若在培养方案执行过程中确因专业发展需求进行的微调，学校将在教务管理系统及学生园地中及时更新。

## 财政学专业人才培养方案

### 一、专业介绍

财政学专业属于应用经济学科，它主要研究政府部门在资金筹集和使用方面的理论、制度和管理方法，同时也研究企业在生产经营过程中的税收问题。该专业培养具备财政、税务等方面的理论知识和业务技能，能在财政、税务及其他经济管理部门和企业从事相关工作的高级专门人才。

### 二、培养目标

本专业培养具有良好的经济学基础知识、专门的财税专业知识、较好的综合能力、应用能力和创新能力，能在财政、税务、公共管理、公共投资、国有资产管理、企业管理、非营利组织等相关领域或者工作岗位上从事研究、应用、管理、咨询方面工作的应用型、复合型或者创新型人才。

### 三、基本培养规格与要求

#### （一）政治思想和德育方面

热爱社会主义祖国，拥护中国共产党领导，掌握马列主义、毛泽东思想、邓小平理论和“三个代表”的基本原理；愿为社会主义现代化建设服务，为人民服务，有为国家富强、民族昌盛而奋斗的志向和责任感；具有敬业爱岗、艰苦奋斗、热爱劳动、遵纪守法、团结合作的品质；具有良好的思想品德、社会公德和职业道德。

#### （二）体育方面

具有一定的体育和军事基本知识，掌握科学锻炼身体的基本技能，养成良好的体育锻

炼和卫生习惯，受到必要的军事训练，达到国家规定的大学生体育和军事训练合格标准，具备健全的心理和健康的体魄，能够履行建设祖国和保卫祖国的神圣义务。

### （三）智育方面

本专业学生主要学习经济学学科及财政税收专业方面的基本理论和基本知识，接受知识、能力和素质方面的基本训练，掌握获得知识、应用知识及知识创新方面的基本能力。

毕业生应获得以下几方面的知识和能力：

- 1.掌握经济学学科及财政税收专业方向的基本理论与基本知识；
- 2.掌握实证分析和规范分析、统计分析、案例分析、演绎分析和归纳分析、数理分析、边际分析、均衡分析等分析方法，掌握计算机及信息技术；
- 3.具有运用专业知识发现、分析、解决问题的能力以及一定的专业实践与创新能力；
- 4.熟悉国家在经济领域尤其是财政税收领域的方针、政策和法规；
- 5.了解财税经济及管理的理论前沿、发展动态与行业需求；
- 6.具有一定的科学研究和实际工作能力，具有一定的批判性思维能力；
- 7.具有初步的本专业文献检索、外文资料阅读、论文写作、外语交流能力；
- 8.英语水平达到《苏州大学普通高等教育本科毕业生学士学位授予工作实施细则（2017年修订）》（苏大教【2017】61号）的相关规定。

### 四、专业核心课程和学位课程

#### 1.专业核心课程

计量经济学、税收管理、国际税收、国际经济学（一）、政府预算、国家税收（一）、财政学、货币银行学（一）、宏观经济学、微观经济学（一）

#### 2.学位课程

微观经济学（一）、宏观经济学、财政学、计量经济学、国家税收（一）、货币银行学（一）、国际经济学（一）、政府预算、税收管理、国际税收。

### 五、主要实践环节

课程实验、教学实习、课程设计、社会实践、科技训练、综合论文训练等多种形式。

### 六、学分要求和授予学位

课程类别	课程性质	学分	
通识教育课程	通识选修课程		10
	新生研讨课程	≤4	
	公共基础课程	56	
大类基础课程	大类基础课程	30	
专业教学课程 (含实践环节)	专业必修课程	36	
	专业选修课程	24	
开放选修课程	公共选修课程	2	
	跨专业选修课程	2	
总学分		160	

本专业学制4年，允许学习年限为3~8年。在允许学习年限内，学生必须修满本专业

指导性教学计划规定的学分，方可申请毕业，达到学位授予要求者，经申请可授予经济学学士学位。

### 七、进入毕业设计（论文）环节学分要求

本专业学生需获得不低于 120 学分，方可进入毕业设计（论文）环节。

### 八、课程设置

#### （一）通识教育课程

（1）通识选修课程、新生研讨课程 要求学分：10，在通识选修课程、新生研讨课程中选择修读。（“新生研讨课程”不超过 4 学分）

#### （2）公共基础课程 要求学分：56

课程代码	课程名称 课程英文名称	学分	教学时数					周学时	开课 学期	建议修 读学期	是否学 位课程	备注
			共计	讲授	实验	实践	上机					
00021034	形势与政策 Situation & Policy	2.00	36	36				2.0-0.0	秋	1		网络进阶视频教学，第一学年全程开设。
00041001	大学英语（一） College English I	4.00	72	72				4.0-0.0	秋	1		基础目标（必修 10 学分）
00041005	英语高级视听 Advanced English Viewing & Listening	2.00	36	36				2.0-0.0	秋	1		提高目标（新生通过英语水平测试）（必修 10 学分）
00041007	翻译与英语写作 Translation & English Writing	2.00	36	36				2.0-0.0	秋	1		提高目标（新生通过英语水平测试）（必修 10 学分）
00061001	公共体育（一） Physical Education I	1.00	36			36		0.0-2.0	秋	1		
00071014	高等数学（二）上 Calculus II-1	4.00	72	72				4.0-0.0	秋	1		
00270007	计算机信息技术 I Computer Information Technology I	3.00	72	36	36			2.0-2.0	秋	1		一般要求
00270008	计算机信息技术 II Computer Information Technology II	3.00	72	36	36			2.0-2.0	秋	1		较高要求（通过计算机入学测试的学生修读）
00351003	军事技能 Military Practice	1.00	+2					+2	秋	1		新生入学后前两周
00361005	职业生涯规划指导（上） Career Planning Guide I	0.50	18	9		9		0.5-0.5	秋	1		
00041006	英语报刊选读 Select Readings of English Newspapers & Magazines	2.00	36	36				2.0-0.0	春	2		提高目标（新生通过英语水平测试）（必修 10 学分）
00041028	大学英语（二） College English II	2.00	36	36				2.0-0.0	春	2		基础目标（必修 10 学分）
00061002	公共体育（二） Physical Education II	1.00	36			36		0.0-2.0	春	2		
00071015	高等数学（二）下 Advanced Mathematics II-2	5.00	90	90				5.0-0.0	春	2		
00271002	VB 程序设计 Visual Basic Programming	4.00	108	54	54			3.0-3.0	春	2		

课程代码	课程名称 课程英文名称	学分	教学时数					周学时	开课 学期	建议修 读学期	是否学 位课程	备注
			共计	讲授	实验	实践	上机					
00021013	思想道德修养与法律基础 Morality Cultivation & Basics of Law	3.00	54	36		18		2.0-1.0	秋	3		
00041003	大学英语（三） College English III	2.00	36	36				2.0-0.0	秋	3		基础目标第3学期（必修10学分），提高目标第1学期（必修10学分）
00041008	英语高级口语 Advanced English Speaking	2.00	36	36				2.0-0.0	秋	3		提高目标（新生通过英语水平测试）（必修10学分）（二选一）
00041009	英语影视欣赏 English Film Appreciation	2.00	36	36				2.0-0.0	秋	3		提高目标（新生通过英语水平测试）（必修10学分）（二选一）
00061007	公共体育（三） Physical Education III	1.00	36			36		0.0-2.0	秋	3		
00071004	线性代数 Linear Algebra	3.00	54	54				3.0-0.0	秋	3		
00351001	军事理论 Military Theory	2.00	36	36				2.0-0.0	秋	3		
00021015	中国近现代史纲要 Outline of Chinese Modern History	2.00	36	18		18		1.0-1.0	春	4		
00021021	毛泽东思想和中国特色社 会主义理论体系概论社会 实践（上） Practice of Mao Zedong Thought & Theoretical System of Chinese Socialism I	1.00						+2	春	4		第二学年 暑期
00041004	大学英语（四） College English IV	2.00	36	36				2.0-0.0	春	4		基础目标第4学期（必修10学分），提高目标第2学期（必修10学分）
00041010	中国地方文化英语导读 English Highlight of Local Chinese Culture	2.00	36	36				2.0-0.0	春	4		提高目标（新生通过英语水平测试）（必修10学分）（二选一）
00041011	跨文化交际 Intercultural Communication	2.00	36	36				2.0-0.0	春	4		提高目标（新生通过英语水平测试）（必修10学分）（二选一）
00061008	公共体育（四） Physical Education IV	1.00	36			36		0.0-2.0	春	4		学生需通过“国家学生体质健康标准”测试
00071005	概率统计 Probability & Statistics	3.00	54	54				3.0-0.0	春	4		

课程代码	课程名称 课程英文名称	学分	教学时数					周学时	开课 学期	建议修 读学期	是否学 位课程	备注
			共计	讲授	实验	实践	上机					
00021014	马克思主义基本原理 Marxism	3.00	54	36		18		2.0-1.0	秋	5		
00021022	毛泽东思想和中国特色社 会主义理论体系概论社会 实践（下） Practice of Mao Zedong Thought & Theoretical System of Chinese Socialism II	1.00						+2	春	6		第三学年 暑期
00021030	毛泽东思想和中国特色社 会主义理论体系概论 Introduction to Mao Zedong Thought & Theoretical System of Chinese Socialism	4.00	72	36		36		2.0-2.0	春	6		
00061011	健康标准测试（一） Health Standard Test I	0.00						0.0-0.0	春	6		
00361006	职业生涯规划指导（下） Career Planning Guide II	0.50	18	9		9		0.5-0.5	春	6		
00061012	健康标准测试（二） Health Standard Test II	0.00						0.0-0.0	春	8		

**（二）大类基础课程 要求学分：30**

课程代码	课程名称 课程英文名称	学分	教学时数					周学时	开课 学期	建议修 读学期	是否学 位课程	备注
			共计	讲授	实验	实践	上机					
ECON1001	政治经济学 Political Economics	3.00	54	54				3.0-0.0	秋	1		
ECON2002	微观经济学（一） Microeconomics I	3.00	54	54				3.0-0.0	秋	1	是	
IETT1015	经济法概论 Introduction to Economic Law	3.00	54	54				3.0-0.0	秋	1		
ACCO1001	会计学 Accounting	3.00	54	54				3.0-0.0	春	2		
ECON2004	宏观经济学 Macroeconomics	3.00	54	54				3.0-0.0	春	2	是	
BUAD2003	统计学 Statistics	3.00	54	54				3.0-0.0	秋	3		
FIAB2001	货币银行学（一） Monetary Banking I	3.00	54	54				3.0-0.0	秋	3	是	
REVE2001	财政学 Public Finance	3.00	54	54				3.0-0.0	秋	3	是	
IETT2017	国际经济学（一） International Economics I	3.00	54	54				3.0-0.0	秋	5	是	
BUAD3004	计量经济学 Econometrics	3.00	54	54				3.0-0.0	春	6	是	

**（三）专业教学课程（含实践教学环节）**

**（1）专业必修课程 要求学分：36**

课程代码	课程名称 课程英文名称	学分	教学时数					周学时	开课 学期	建议修 读学期	是否学 位课程	备注
			共计	讲授	实验	实践	上机					
ACCO2003	财务会计（二） Financial Accounting II	4.00	72	72				4.0-0.0	秋	3		



课程代码	课程名称 课程英文名称	学分	教学时数					周学时	开课 学期	建议修 读学期	是否学 位课程	备注
			共计	讲授	实验	实践	上机					
REVE1004	国家税收（一） State Taxation I	3.00	54	54				3.0-0.0	春	4	是	
REVE2012	政府预算 Government Budget	3.00	54	54				3.0-0.0	春	4	是	
REVE3014	公共部门经济学(双语) Public Economics (bilingual)	3.00	54	54				3.0-0.0	春	4		
REVE2009	国际税收 International Tax	3.00	54	54				3.0-0.0	秋	5	是	
REVE2011	国有资产管理 State-Owned Property Management	3.00	54	54				3.0-0.0	秋	5		
REVE2015	税收管理 Tax Management	3.00	54	54				3.0-0.0	秋	5	是	
REVE3103	毕业实习 Graduation Practice	6.00						+10	春	8		
REVE3104	毕业论文（设计） Graduation Thesis (Design)	8.00						+8	春	8		

## (2) 专业选修课程 要求学分：24

课程代码	课程名称 课程英文名称	学分	教学时数					周学时	开课 学期	建议修 读学期	是否学 位课程	备注
			共计	讲授	实验	实践	上机					
REVE1002	投资经济学 Investment Economics	3.00	54	54				3.0-0.0	春	2		
FINM2003	财务管理（三） Financial Management III	3.00	54	54				3.0-0.0	春	4		
REVE1007	国际投资 International Investment	3.00	54	54				3.0-0.0	春	4		
ACCO2028	政府及非营利组织会计 Government & Non-for-Profit Accounting	2.00	36	36				2.0-0.0	秋	5		
REVE1010	社会保障 Social Security	3.00	54	54				3.0-0.0	秋	5		
REVE3016	税务代理 Tax Agent	3.00	54	54				3.0-0.0	秋	5		
REVE1006	财税理论与政策学术讲座 Fiscal Theory & Policy Lecture	2.00	36	36				2.0-0.0	春	6		
REVE2017	地方财税管理(二) Local Tax Management(II)	2.00	36	36				2.0-0.0	春	6		
REVE2018	财政专业英语 Public Finance English	3.00	54	54				3.0-0.0	春	6		
REVE3013	纳税检查 Ratepaying Inspection	3.00	54	54				3.0-0.0	春	6		
REVE3015	税收筹划 Tax-planning	3.00	54	54				3.0-0.0	春	6		

## (四) 开放选修课程

### (1) 公共选修课程 要求学分：2

学校“公共选修课程”模块中选修。

(2) 跨专业选修课程 要求学分：2

课程代码	课程名称 课程英文名称	学分	教学时数					周学时	开课 学期	建议修 读学期	是否学 位课程	备注
			共计	讲授	实验	实践	上机					
BUAD1001	管理学 Management	3.00	54	54				3.0-0.0	秋	3		
ELBU1002	电子商务(二) Electronic Commerce II	2.00	36	36				2.0-0.0	秋	3		
ELBU1003	Excel 在经济管理中的应用 Excel Application in Economic Management	2.00	36	36				2.0-0.0	春	4		
ELBU1011	统计软件应用 Statistic Software Application	2.00	36	36				2.0-0.0	春	4		
ELBU1005	连锁经营仿真模拟实战 Chain Store Operation Simulation and Gaming	2.00	36	36				2.0-0.0	秋	5		
ELBU1008	大众收藏与投资 Popular Collection & Investment	2.00	36	36				2.0-0.0	秋	5		
ELBU1012	物流管理的发展与应用 The Development and Application of Logistics Management	2.00	36	36				2.0-0.0	秋	5		
ELBU1013	供应链管理的发展与应用 The Development and Application of Supply Chain Management	2.00	36	36				2.0-0.0	秋	5		
FIAB2008	证券投资(一) Securities Investment I	3.00	54	54				3.0-0.0	秋	5		
IETT1014	留学指导与实践 Overseas Study Guideline & Practice	2.00	36	36				2.0-0.0	秋	5		
ACCO2008	审计学 Auditing	3.00	54	54				3.0-0.0	春	6		
ACCO2009	税务会计学 Tax Accounting	2.00	36	36				2.0-0.0	春	6		
ELBU2026	企业经营模拟实战(TOP-BOSS) Business Operation Simulation (Top-Boss System)	2.00	36	36				2.0-0.0	春	6		
ELBU2028	信息检索与论文写作 Information Retrieval & Essay Writing	2.00	36	36				2.0-0.0	春	6		
00071010	高等数学选讲 Select Lectures on Advanced Mathematics	3.00	54	54				3.0-0.0	秋	7		
ECON3001	中高级宏微观经济学 Intermediate and Advanced Micro and Macro Economics	3.00	54	54				3.0-0.0	秋	7		
ELBU1006	大数据商业管理 Big Data Business Management	2.00	36	36				2.0-0.0	秋	7		
ELBU1007	东西方管理文化 Eastern & Western Management Culture	2.00	36	36				2.0-0.0	秋	7		
ELBU1010	电子商务法 Commerce Logistics Law	2.00	36	36				2.0-0.0	秋	7		

课程代码	课程名称 课程英文名称	学分	教学时数					周学时	开课 学期	建议修 读学期	是否学 位课程	备注
			共计	讲授	实验	实践	上机					
ELBU2025	商业智能与数据挖掘 Business Intelligence and Data Mining	2.00	36	36				2.0-0.0	秋	7		
ELBU2027	电子税收模拟实训 E-Tax Simulation Practice	2.00	36	36				2.0-0.0	秋	7		

注：人才培养方案是学校实现人才培养目标和基本要求的总体设计和实施方案，学生必须修读完成本专业培养方案规定的课程及全部教学、实践环节，若在培养方案执行过程中确因专业发展需求进行的微调，学校将在教务管理系统及学生园地中及时更新。

## 会计学专业人才培养方案

### 一、专业介绍

本专业是江苏省内最早开设的会计学专业，于 1982 年设置，有 30 多年的发展历史。2002 年，会计学专业成为苏州大学第一批特色建设专业；2003 年，成为江苏省特色建设专业（2005 年通过省教育厅验收并挂牌），2012 年成为江苏省“工商管理类”十二五省高校重点建设专业，是苏州大学的品牌专业。会计专业本着教育为经济建设服务的办学宗旨和为地方经济建设与发展培育人才的目标，实行多渠道办学，为国家培养了一大批会计人才，为全国特别是江苏省的经济建设与社会发展作出了巨大的贡献，赢得了良好的社会声誉。

### 二、培养目标

#### 普通型

本专业培养德、智、体全面发展，具备人文素质、科学精神和诚信品质，掌握会计、管理、经济、法律和计算机应用的知识的能力，具有实践能力和沟通技巧，能够在工商企业、金融企业、中介机构、政府机构、事业单位及其他相关部门胜任会计及相关工作的应用型、复合型、外向型和创新型专门人才。

#### USCPA 方向

本专业培养德、智、体全面发展，具备人文素质、科学精神和诚信品质，学科知识丰富，会计专业知识扎实，熟悉美国会计准则，英语技能较高，实践能力较强，富有创新精神和国际视野，具有获得美国注册会计师（USCPA）资格能力的国际型会计专门人才。能在国内外企事业单位、政府部门、会计师事务所等各类组织从事会计实务和会计鉴证、咨询等工作。

### 三、基本培养规格与要求

#### （一）政治思想和德育方面

热爱祖国，拥护中国共产党领导，掌握马列主义、毛泽东思想、邓小平理论和“三个代表”和科学发展观的基本原理；愿为社会主义现代化建设服务，为人民服务，有为国家强盛、人民幸福而奋斗的志向和责任感；具有敬业爱岗、艰苦奋斗、热爱劳动、遵纪守法、团结合作的品质；具有良好的思想品德、社会公德和职业道德。

## （二）体育方面

具有一定的体育和军事基本知识，掌握科学锻炼身体的基本技能，养成良好的体育锻炼和卫生习惯，受到必要的军事训练，达到国家规定的大学生体育和军事训练合格标准，具备健全的心理和健康的体魄，能够履行建设祖国和保卫祖国的神圣义务。

## （三）智育方面

本专业学生主要学习会计、审计和工商管理方面的基本理论和基本知识，受到会计方法与技巧方面的基本训练，了解会计学的学术动态，具有分析和解决会计问题的基本能力，能熟练掌握一门外语。

毕业生应获得以下几方面的知识和能力：

- 1.掌握管理学、经济学和会计学的基本理论、基本知识；
- 2.掌握会计学的定性、定量分析方法；
- 3.具有较强的语言与文字表达、人际沟通、信息获取能力及分析和解决会计问题的基本能力；
- 4.熟悉国内外与会计相关的方针、政策和法规和国际会计惯例；
- 5.了解本学科的理论前沿和发展动态；
- 6.掌握文献检索、资料查询的基本方法，具有较高的科学研究和实际工作能力。
- 7.英语水平达到《苏州大学普通高等教育本科毕业生学士学位授予工作实施细则（2017年修订）》（苏大教【2017】61号）的相关规定。

## 四、专业核心课程和学位课程

### 1.专业核心课程

管理会计、经济法概论、财务管理（二）（双语）、成本会计、市场营销（一）、中级财务会计(下)、会计学、宏观经济学、管理学、中级财务会计(上)、微观经济学（一）

### 2.学位课程

普通型：

微观经济学（一）、宏观经济学、会计学、中级财务会计（上）、中级财务会计（下）、管理学、成本会计、经济法概论、财务管理（二）（双语）、管理会计、市场营销（一）。

USCPA 方向：

微观经济学（一）、宏观经济学、会计学、管理学、管理信息系统、经济法概论、成本会计、管理会计、财务管理、财务会计与报告（上）、财务会计与报告（下）。

## 五、主要实践环节

- 1.军事技能：1 学分，在第 1 学期进行。
- 2.新生研讨课程：2 学分，在第 1 学期-第 2 学期进行。
- 3.形势与政策：计 2 学分，在第 1 学期进行。
- 4.小论文训练：安排在专业课中进行。根据所学专业知知识，完成一篇小论文，论文合格者结合各专业课程学习情况获得相应学分。
- 5.企业沙盘模拟经营，2 学分，安排在第 6 学期期进行。校内实习，利用校内专业实验室进行系列企业经营、财务等模拟活动。
- 6.执业能力综合实训，2 学分，安排在第 6 学期期进行。校内实习，进行会计模拟手工

操作等。

7.信息检索与论文写作，2 学分，安排在第 6 学期期进行。进行文献检索实训，并要求写一篇不少于 5000 字的论文。

8.会计信息系统训练，2 学分，安排在第 7 学期期进行。校内实习，利用校内相关模拟教学软件进行会计利用工具的实训。

9.会计实训：2 学分。安排在第 6 学期暑假-第 7 学期进行。校外实习，将学生送往会计师事务所进行会计实训。

10.毕业实习：6 学分。安排学生第 8 学期到企业实习 10 周。要求学生理论联系实际，把在学校学习的理论知识与实习单位的具体情况相结合，写出不少于 3000 字的实习报告。实习单位评定实习成绩及学校指导教师评定实习报告成绩，合格者获得 6 学分。

11.毕业论文：8 学分。安排学生第 7 学期末-第 8 学期利用 3 个月时间撰写毕业论文。建议结合实习单位情况、指导教师课题或当前与专业相关的热点问题，理论联系实际写出不少于 10000 字的毕业论文，参加毕业答辩。成绩合格者获得 8 学分。

## 六、学分要求和授予学位

课程类别	课程性质	学分（普通型）		学分（USCPA 方向）	
通识教育课程	通识选修课程		10		10
	新生研讨课程	≅4		≅4	
	公共基础课程	56		56	
大类基础课程	大类基础课程	33		33	
专业教学课程 (含实践环节)	专业必修课程	37		37	
	专业选修课程	18		18	
开放选修课程	公共选修课程	2		2	
	跨专业选修课程	4		4	
总学分		160		160	

本专业学制 4 年，允许学习年限为 3~8 年。在允许学习年限内，学生必须修满本专业指导性教学计划规定的学分，方可申请毕业，达到学位授予要求者，经申请可授予管理学学士学位。

## 七、进入毕业设计（论文）环节学分要求

本专业学生需获得不低于 120 学分，方可进入毕业设计（论文）环节。

## 八、课程设置

### （一）通识教育课程

（1）**通识选修课程、新生研讨课程 要求学分：10**，在通识选修课程、新生研讨课程中选择修读。（“新生研讨课程”不超过 4 学分）

(2) 公共基础课程 要求学分: 56

课程代码	课程名称 课程英文名称	学分	教学时数					周学时	开课 学期	建议修 读学期	是否学 位课程	备注
			共计	讲授	实验	实践	上机					
00021034	形势与政策 Situation & Policy	2.00	36	36				2.0-0.0	秋	1		网络进阶视频教学, 第一学年全程开设。
00041001	大学英语(一) College English I	4.00	72	72				4.0-0.0	秋	1		基础目标(必修10学分)
00041005	英语高级视听 Advanced English Viewing & Listening	2.00	36	36				2.0-0.0	秋	1		提高目标(新生通过英语水平测试)(必修10学分)
00041007	翻译与英语写作 Translation & English Writing	2.00	36	36				2.0-0.0	秋	1		提高目标(新生通过英语水平测试)(必修10学分)
00061001	公共体育(一) Physical Education I	1.00	36			36		0.0-2.0	秋	1		
00071014	高等数学(二)上 Calculus II-1	4.00	72	72				4.0-0.0	秋	1		
00270007	计算机信息技术 I Computer Information Technology I	3.00	72	36	36			2.0-2.0	秋	1		一般要求
00270008	计算机信息技术 II Computer Information Technology II	3.00	72	36	36			2.0-2.0	秋	1		较高要求(通过计算机入学测试的学生修读)
00351003	军事技能 Military Practice	1.00	+2					+2	秋	1		新生入学后前两周
00361005	职业生涯规划指导(上) Career Planning Guide I	0.50	18	9		9		0.5-0.5	秋	1		
00041006	英语报刊选读 Select Readings of English Newspapers & Magazines	2.00	36	36				2.0-0.0	春	2		提高目标(新生通过英语水平测试)(必修10学分)
00041028	大学英语(二) College English II	2.00	36	36				2.0-0.0	春	2		基础目标(必修10学分)
00061002	公共体育(二) Physical Education II	1.00	36			36		0.0-2.0	春	2		
00071015	高等数学(二)下 Advanced Mathematics II-2	5.00	90	90				5.0-0.0	春	2		
00271002	VB 程序设计 Visual Basic Programming	4.00	108	54	54			3.0-3.0	春	2		
00021013	思想道德修养与法律基础 Morality Cultivation & Basics of Law	3.00	54	36		18		2.0-1.0	秋	3		
00041003	大学英语(三) College English III	2.00	36	36				2.0-0.0	秋	3		基础目标第3学期(必修10学分), 提高目标第1学期(必修10学分)
00041008	英语高级口语 Advanced English Speaking	2.00	36	36				2.0-0.0	秋	3		提高目标(新生通过英语水平测试)(必修10学分)(二选一)

课程代码	课程名称 课程英文名称	学分	教学时数					周学时	开课 学期	建议修 读学期	是否学 位课程	备注
			共计	讲授	实验	实践	上机					
00041009	英语影视欣赏 English Film Appreciation	2.00	36	36				2.0-0.0	秋	3		提高目标(新生通过英语水平测试)(必修10学分)(二选一)
00061007	公共体育(三) Physical Education III	1.00	36			36		0.0-2.0	秋	3		
00071004	线性代数 Linear Algebra	3.00	54	54				3.0-0.0	秋	3		
00351001	军事理论 Military Theory	2.00	36	36				2.0-0.0	秋	3		
00021015	中国近现代史纲要 Outline of Chinese Modern History	2.00	36	18		18		1.0-1.0	春	4		
00021021	毛泽东思想和中国特色社会主义理论体系概论社会实践(上) Practice of Mao Zedong Thought & Theoretical System of Chinese Socialism I	1.00						+2	春	4		第二学年 暑期
00041004	大学英语(四) College English IV	2.00	36	36				2.0-0.0	春	4		基础目标第4学期(必修10学分),提高目标第2学期(必修10学分)
00041010	中国地方文化英语导读 English Highlight of Local Chinese Culture	2.00	36	36				2.0-0.0	春	4		提高目标(新生通过英语水平测试)(必修10学分)(二选一)
00041011	跨文化交际 Intercultural Communication	2.00	36	36				2.0-0.0	春	4		提高目标(新生通过英语水平测试)(必修10学分)(二选一)
00061008	公共体育(四) Physical Education IV	1.00	36			36		0.0-2.0	春	4		学生需通过“国家学生体质健康标准”测试
00071005	概率统计 Probability & Statistics	3.00	54	54				3.0-0.0	春	4		
00021014	马克思主义基本原理 Marxism	3.00	54	36		18		2.0-1.0	秋	5		
00021022	毛泽东思想和中国特色社会主义理论体系概论社会实践(下) Practice of Mao Zedong Thought & Theoretical System of Chinese Socialism II	1.00						+2	春	6		第三学年 暑期
00021030	毛泽东思想和中国特色社会主义理论体系概论 Introduction to Mao Zedong Thought & Theoretical System of Chinese Socialism	4.00	72	36		36		2.0-2.0	春	6		
00061011	健康标准测试(一) Health Standard Test I	0.00						0.0-0.0	春	6		

课程代码	课程名称 课程英文名称	学分	教学时数					周学时	开课 学期	建议修 读学期	是否学 位课程	备注
			共计	讲授	实验	实践	上机					
00361006	职业生涯规划指导（下） Career Planning Guide II	0.50	18	9		9		0.5-0.5	春	6		
00061012	健康标准测试（二） Health Standard Test II	0.00						0.0-0.0	春	8		

**（二）大类基础课程 要求学分：33**

课程代码	课程名称 课程英文名称	学分	教学时数					周学时	开课 学期	建议修 读学期	专业 方向	是否学 位课程	备注
			共计	讲授	实验	实践	上机						
ACCO1001	会计学 Accounting	3.00	54	54				3.0-0.0	秋	1	无方向	是	
ECON1001	政治经济学 Political Economics	3.00	54	54				3.0-0.0	秋	1	无方向		
ECON2002	微观经济学（一） Microeconomics I	3.00	54	54				3.0-0.0	秋	1	无方向	是	
BUAD1001	管理学 Management	3.00	54	54				3.0-0.0	春	2	无方向	是	
ECON2004	宏观经济学 Macroeconomics	3.00	54	54				3.0-0.0	春	2	无方向	是	
FIAB2001	货币银行学（一） Monetary Banking I	3.00	54	54				3.0-0.0	秋	3	无方向		
MARK2001	市场营销（一） Marketing I	3.00	54	54				3.0-0.0	秋	3	普通型	是	
MARK2001	市场营销（一） Marketing I	3.00	54	54				3.0-0.0	秋	3	USCPA 方向		
BUAD2003	统计学 Statistics	3.00	54	54				3.0-0.0	春	4	无方向		
IETT1015	经济法概论 Introduction to Economic Law	3.00	54	54				3.0-0.0	春	4	无方向	是	引入 CPA 内容
ELBU1023	管理信息系统 Management Information System	3.00	54	54				3.0-0.0	秋	5	USCPA 方向	是	
ELBU1023	管理信息系统 Management Information System	3.00	54	54				3.0-0.0	秋	5	普通型		
BUAD3004	计量经济学 Econometrics	3.00	54	54				3.0-0.0	春	6	无方向		

**（三）专业教学课程（含实践教学环节）**

**（1）专业必修课程 要求学分：37**

课程代码	课程名称 课程英文名称	学分	教学时数					周学时	开课 学期	建议修 读学期	专业 方向	是否学 位课程	备注
			共计	讲授	实验	实践	上机						
ACCO2004	中级财务会计(上) Intermediate Financial Accounting I	3.00	54	54				3.0-0.0	春	2	普通型	是	
ACCO2005	中级财务会计(下) Intermediate Financial Accounting II	3.00	54	54				3.0-0.0	秋	3	普通型	是	
FINM2001	财务管理 Financial Management	3.00	54	54				3.0-0.0	秋	3	USCPA 方向	是	引入 CPA 内容



课程代码	课程名称 课程英文名称	学分	教学时数					周学时	开课 学期	建议修 读学期	专业 方向	是否学 位课程	备注
			共计	讲授	实验	实践	上机						
USAC2001	财务会计与报告（上） Financial Accounting & Reporting I	3.00	54	54				3.0-0.0	秋	3	USCPA 方向	是	USCPA 课程
ACCO2006	成本会计 Cost Accounting	3.00	54	54				3.0-0.0	春	4	无方向	是	引入 CPA 内容
FINM2004	财务管理（二）（双语） Financial Management II (bilingual)	3.00	54	54				3.0-0.0	春	4	普通型	是	
USAC2002	财务会计与报告（下） Financial Accounting & Reporting II	3.00	54	54				3.0-0.0	春	4	USCPA 方向	是	USCPA 课 程
ACCO2011	管理会计 Management Accounting	3.00	54	54				3.0-0.0	秋	5	无方向	是	引入 CPA 内容
ACCO3007	高级财务会计 Advanced Financial Accounting	3.00	54	54				3.0-0.0	秋	5	普通型		
USAC2005	审计与鉴证（上） Auditing & Attestation I	3.00	54	54				3.0-0.0	秋	5	USCPA 方向		USCPA 课 程
ACCO2008	审计学 Auditing	3.00	54	54				3.0-0.0	春	6	普通型		
USAC2006	审计与鉴证（下） Auditing & Attestation II	3.00	54	54				3.0-0.0	春	6	USCPA 方向		USCPA 课 程
ACCO2027	会计实训 Accounting Praxis	2.00						+2	秋	7	无方向		
ACCO3103	毕业实习 Graduation Practice	6.00						+10	春	8	无方向		
ACCO3104	毕业论文（设计） Graduation Thesis (Design)	8.00						+10	春	8	无方向		

**(2) 专业选修课程 要求学分：18**

课程代码	课程名称 课程英文名称	学分	教学时数					周学时	开课 学期	建议修 读学期	专业 方向	是否学 位课程	备注
			共计	讲授	实验	实践	上机						
REVE2001	财政学 Public Finance	3.00	54	54				3.0-0.0	春	2	无方向		
ACCO2023	财经法规及会计职业 道德 Financial Laws & Accounting Professional Ethics	2.00	36	36				2.0-0.0	秋	3	无方向		
ACCO2028	政府及非营利组织会计 Government & Non-for-Profit Accounting	2.00	36	36				2.0-0.0	秋	3	无方向		
REVE1005	国家税收（二） National Taxation II	2.00	36	36				2.0-0.0	秋	3	无方向		
USAC2003	商业环境（上） Business Environment & Concepts I	2.00	36	36				3.0-0.0	秋	3	USCPA 方向		USCPA 课程

课程代码	课程名称 课程英文名称	学分	教学时数					周学时	开课 学期	建议修 读学期	专业 方向	是否学 位课程	备注
			共计	讲授	实验	实践	上机						
ACCO2009	税务会计学 Tax Accounting	2.00	36	36				2.0-0.0	春	4	无方向		
ACCO2012	金融企业会计（一） Accounting of Financial Enterprises I	2.00	36	36				2.0-0.0	春	4	无方向		
USAC2004	商业环境（下） Business Environment & Concepts II	2.00	36	36				3.0-0.0	春	4	USCPA 方向		USCPA 课程
ACCO2015	资产评估 Property Assessment	2.00	36	36				2.0-0.0	秋	5	无方向		
ACCO2029	会计专业英语 Accounting English	2.00	36	36				2.0-0.0	秋	5	无方向		
ACCO2032	会计信息系统 Accounting Information System	3.00	54	54				3.0-0.0	秋	5	无方向		
BUAD2007	运营管理（一） Operating Management I	3.00	54	54				3.0-0.0	秋	5	无方向		
USAC2007	法规（上） Regulation I	3.00	54	54				3.0-0.0	秋	5	USCPA 方向		USCPA 课程
ACCO2026	企业沙盘模拟经营 Sand Table Simulation of Enterprise Operation	2.00	36	36				2.0-0.0	春	6	无方向		
ACCO3014	会计理论专题 Topic of Accounting Theory	2.00	36	36				2.0-0.0	春	6	无方向		
FINM2007	财务报表分析 Financial Statement Analysis	2.00	36	36				2.0-0.0	春	6	无方向		
FINM3004	财务管理案例研究 Case Study of Financial Management	3.00	54	54				3.0-0.0	春	6	无方向		
USAC2008	法规（下） Regulation II	3.00	54	54				3.0-0.0	春	6	USCPA 方向		USCPA 课程
USAC2009	执业能力综合实训 Comprehensive practice for USCPA	2.00	54	54				3.0-0.0	春	6	USCPA 方向		USCPA 课程
ACCO2020	公司治理 Corporate Government	2.00	36	36				2.0-0.0	秋	7	无方向		
ACCO2024	内部控制制度 Internal Control System	2.00	36	36				2.0-0.0	秋	7	无方向		
ACCO2035	ERP 系统的应用 Principle and Application of Enterprise Resource Planning	2.00	36	36				2.0-0.0	秋	7	无方向		

#### （四）开放选修课程

##### （1）公共选修课程 要求学分：2

学校“公共选修课程”模块中选修。

##### （2）跨专业选修课程 要求学分：4

课程代码	课程名称 课程英文名称	学分	教学时数					周学时	开课 学期	建议修 读学期	是否学 位课程	备注
			共计	讲授	实验	实践	上机					
ELBU1002	电子商务（二） Electronic Commerce II	2.00	36	36				2.0-0.0	秋	3		

课程代码	课程名称 课程英文名称	学分	教学时数					周学时	开课 学期	建议修 读学期	是否学 位课程	备注
			共计	讲授	实验	实践	上机					
FIAB2008	证券投资（一） Securities Investment I	3.00	54	54				3.0-0.0	春	4		
IETT2019	广告学 Advertising	2.00	36	36				2.0-0.0	春	4		
ELBU1005	连锁经营仿真模拟实战 Chain Store Operation Simulation and Gaming	2.00	36	36				2.0-0.0	秋	5		
ELBU1008	大众收藏与投资 Popular Collection & Investment	2.00	36	36				2.0-0.0	秋	5		
ELBU1011	统计软件应用 Statistic Software Application	2.00	36	36				2.0-0.0	秋	5		
ELBU1012	物流管理的发展与应用 The Development and Application of Logistics Management	2.00	36	36				2.0-0.0	秋	5		
ELBU1013	供应链管理的发展与应用 The Development and Application of Supply Chain Management	2.00	36	36				2.0-0.0	秋	5		
FIAB2005	国际金融（二） International Finance II	2.00	36	36				2.0-0.0	秋	5		
IETT1012	跨国公司经营管理 Administration of Transnational Corporations	2.00	36	36				2.0-0.0	秋	5		
IETT1014	留学指导与实践 Overseas Study Guideline & Practice	2.00	36	36				2.0-0.0	秋	5		
REVE3015	税收筹划 Tax-planning	3.00	54	54				3.0-0.0	秋	5		
ACCO2031	企业信用调查 Enterprise Credit Investigation	2.00	36	36				2.0-0.0	春	6		
BUAD2009	企业战略管理（一） Enterprise Strategy Management I	3.00	54	54				3.0-0.0	春	6		
BUAD2021	创新管理 Innovation Management	2.00	36	36				2.0-0.0	春	6		
ELBU2026	企业经营模拟实战 (TOP-BOSS) Business Operation Simulation (Top-Boss System)	2.00	36	36				2.0-0.0	春	6		
ELBU2028	信息检索与论文写作 Information Retrieval & Essay Writing	2.00	36	36				2.0-0.0	春	6		
IETT1003	国际贸易实务（一） Practice of International Trade I	3.00	54	54				3.0-0.0	春	6		
00071010	高等数学选讲 Select Lectures on Advanced Mathematics	3.00	54	54				3.0-0.0	秋	7		

课程代码	课程名称 课程英文名称	学分	教学时数					周学时	开课 学期	建议修 读学期	是否学 位课程	备注
			共计	讲授	实验	实践	上机					
ECON3001	中高级宏观经济学 Intermediate and Advanced Micro and Macro Economics	3.00	54	54				3.0-0.0	秋	7		
ELBU1006	大数据商业管理 Big Data Business Management	2.00	36	36				2.0-0.0	秋	7		
ELBU1007	东西方管理文化 Eastern & Western Management Culture	2.00	36	36				2.0-0.0	秋	7		
ELBU1010	电子商务法 Commerce Logistics Law	2.00	36	36				2.0-0.0	秋	7		
ELBU2025	商业智能与数据挖掘 Business Intelligence and Data Mining	2.00	36	36				2.0-0.0	秋	7		
ELBU2027	电子税收模拟实训 E-Tax Simulation Practice	2.00	36	36				2.0-0.0	秋	7		
FIAB2016	金融衍生工具（二） Financial Deviates II	2.00	36	36				2.0-0.0	秋	7		
FIAB2024	Excel 财务金融应用 Financial Modelling With Excel	2.00	36	36				2.0-0.0	秋	7		

注：人才培养方案是学校实现人才培养目标和基本要求的总体设计和实施方案，学生必须修读完成本专业培养方案规定的课程及全部教学、实践环节，若在培养方案执行过程中确因专业发展需求进行的微调，学校将在教务管理系统及学生园地中及时更新。

## 国际经济与贸易专业人才培养方案

### 一、专业介绍

本专业创建于 20 世纪 90 年代，是江苏省较早设立并具有较高社会影响力的学科专业。本专业根据开放条件下我国经济社会快速发展对于高素质人才的需求，基于“宽口径、厚基础”的指导思想和德智体全面发展的要求，强调理论类课程与应用性课程的交织融合，旨在培养品德优良、经济学基础扎实、具有国际视野、外语应用能力突出、跨文化交流能力强、熟悉国际市场运行规律和国际交易规则、能够在涉外经贸企业、跨国公司、金融机构、政府管理部门及其他机构任职的国际化、创新性的复合型人才。

### 二、培养目标

培养德、智、体全面发展，综合素质比较全面，能适应全球经济一体化发展要求、较系统地掌握国际经济与贸易的专业理论，掌握国际贸易的基本知识与技能，以及对外贸易的政策，了解主要国家与地区的社会经济情况，能在涉外经济贸易部门、中外合资企业及政府机构从事管理、调查研究的国际化、创新性的复合型人才。

### 三、基本培养规格与要求

#### （一）政治思想和德育方面

热爱社会主义祖国，拥护中国共产党领导，掌握马列主义、毛泽东思想、邓小平理论和“三个代表”的基本原理；愿为社会主义现代化建设服务，为人民服务，有为国家富强、民族昌盛而奋斗的志向和责任感；具有敬业爱岗、艰苦奋斗、热爱劳动、遵纪守法、团结合作的品质；具有良好的思想品德、社会公德和职业道德。

### （二）体育方面

具有一定的体育和军事基本知识，掌握科学锻炼身体的基本技能，养成良好的体育锻炼和卫生习惯，受到必要的军事训练，达到国家规定的大学生体育和军事训练合格标准，具备健全的心理和健康的体魄，能够履行建设祖国和保卫祖国的神圣义务。

### （三）智育方面

本专业主要学习马克思主义经济学和国际经济、国际贸易的基本理论和基础知识，受到经济学、管理学的基本训练，具有理论分析的基本能力。

毕业生应获得以下几方面的知识和能力：

- 1.掌握马克思主义经济学基本理论和方法；
- 2.掌握西方经济学、国际经济学的理论和方法；
- 3.了解国际经济学、国际贸易理论发展的动态；
- 4.能运用计量、统计、会计方法进行分析和研究；
- 5.了解主要国际经济发展状况及其主要国家贸易政策；

6.英语水平达到《苏州大学普通高等教育本科毕业生学士学位授予工作实施细则（2017年修订）》（苏大教【2017】61号）的相关规定。

## 四、专业核心课程和学位课程

### 1.专业核心课程

国际结算、国际金融（一）、计量经济学、国际贸易理论、统计学、货币银行学（一）、国际贸易实务（二）、国际服务贸易、政治经济学、微观经济学（一）、宏观经济学、会计学

### 2.学位课程

政治经济学、微观经济学（一）、宏观经济学、会计学、统计学、国际贸易理论、国际服务贸易、货币银行学（一）、国际贸易实务（二）、计量经济学、国际结算、国际金融（一）。

## 五、主要实践环节

（一）课程实践。为了加强教学的实践环节，本专业主要课程都有一定的教学实践具体内容，包括实习、社会调查和作业等形式。

（二）集中实践环节（包括毕业实习和毕业论文等）。本环节是为了培养学生综合运用所学知识解决实际问题的能力，按教学大纲要求组织实施，形式多样，不能免修。

## 六、学分要求和授予学位

课程类别	课程性质	学分	
通识教育课程	通识选修课程		10
	新生研讨课程	≤4	
	公共基础课程	56	

课程类别	课程性质	学分
大类基础课程	大类基础课程	34
专业教学课程 (含实践环节)	专业必修课程	36
	专业选修课程	20
开放选修课程	公共选修课程	2
	跨专业选修课程	2
总学分		160

本专业学制4年，允许学习年限为3~8年。在允许学习年限内，学生必须修满本专业指导性教学计划规定的学分，方可申请毕业，达到学位授予要求者，经申请可授予经济学学士学位。

### 七、进入毕业设计（论文）环节学分要求

本专业学生须获得120学分，方可进入毕业设计（论文）环节。

### 八、课程设置

#### （一）通识教育课程

（1）**通识选修课程、新生研讨课程 要求学分：10**，在通识选修课程、新生研讨课程中选择修读。（“新生研讨课程”不超过4学分）

#### （2）公共基础课程 要求学分：56

课程代码	课程名称 课程英文名称	学分	教学时数					周学时	开课 学期	建议修 读学期	是否学 位课程	备注
			共计	讲授	实验	实践	上机					
00021034	形势与政策 Situation & Policy	2.00	36	36				2.0-0.0	秋	1		网络进阶视频教学，第一学年全程开设。
00041001	大学英语（一） College English I	4.00	72	72				4.0-0.0	秋	1		基础目标（必修10学分）
00041005	英语高级视听 Advanced English Viewing & Listening	2.00	36	36				2.0-0.0	秋	1		提高目标（新生通过英语水平测试）（必修10学分）
00041007	翻译与英语写作 Translation & English Writing	2.00	36	36				2.0-0.0	秋	1		提高目标（新生通过英语水平测试）（必修10学分）
00061001	公共体育（一） Physical Education I	1.00	36			36		0.0-2.0	秋	1		
00071014	高等数学（二）上 Calculus II-1	4.00	72	72				4.0-0.0	秋	1		
00270007	计算机信息技术 I Computer Information Technology I	3.00	72	36	36			2.0-2.0	秋	1		一般要求
00270008	计算机信息技术 II Computer Information Technology II	3.00	72	36	36			2.0-2.0	秋	1		较高要求（通过计算机入学测试的学生修读）
00351003	军事技能 Military Practice	1.00	+2					+2	秋	1		新生入学后前两周
00361005	职业生涯规划指导（上） Career Planning Guide I	0.50	18	9		9		0.5-0.5	秋	1		

课程代码	课程名称 课程英文名称	学分	教学时数					周学时	开课 学期	建议修 读学期	是否学 位课程	备注
			共计	讲授	实验	实践	上机					
00041006	英语报刊选读 Select Readings of English Newspapers & Magazines	2.00	36	36				2.0-0.0	春	2		提高目标(新生通过英语水平测试)(必修10学分)
00041028	大学英语(二) College English II	2.00	36	36				2.0-0.0	春	2		基础目标(必修10学分)
00061002	公共体育(二) Physical Education II	1.00	36			36		0.0-2.0	春	2		
00071015	高等数学(二)下 Advanced Mathematics II-2	5.00	90	90				5.0-0.0	春	2		
00271002	VB 程序设计 Visual Basic Programming	4.00	108	54	54			3.0-3.0	春	2		
00021013	思想道德修养与法律基础 Morality Cultivation & Basics of Law	3.00	54	36		18		2.0-1.0	秋	3		
00041003	大学英语(三) College English III	2.00	36	36				2.0-0.0	秋	3		基础目标第3学期(必修10学分),提高目标第1学期(必修10学分)
00041008	英语高级口语 Advanced English Speaking	2.00	36	36				2.0-0.0	秋	3		提高目标(新生通过英语水平测试)(必修10学分)(二选一)
00041009	英语影视欣赏 English Film Appreciation	2.00	36	36				2.0-0.0	秋	3		提高目标(新生通过英语水平测试)(必修10学分)(二选一)
00061007	公共体育(三) Physical Education III	1.00	36			36		0.0-2.0	秋	3		
00071004	线性代数 Linear Algebra	3.00	54	54				3.0-0.0	秋	3		
00351001	军事理论 Military Theory	2.00	36	36				2.0-0.0	秋	3		
00021015	中国近现代史纲要 Outline of Chinese Modern History	2.00	36	18		18		1.0-1.0	春	4		
00021021	毛泽东思想和中国特色社 会主义理论体系概论社会 实践(上) Practice of Mao Zedong Thought & Theoretical System of Chinese Socialism I	1.00						+2	春	4		第二学年 暑期
00041004	大学英语(四) College English IV	2.00	36	36				2.0-0.0	春	4		基础目标第4学期(必修10学分),提高目标第2学期(必修10学分)

课程代码	课程名称 课程英文名称	学分	教学时数					周学时	开课 学期	建议修 读学期	是否学 位课程	备注
			共计	讲授	实验	实践	上机					
00041010	中国地方文化英语导读 English Highlight of Local Chinese Culture	2.00	36	36				2.0-0.0	春	4		提高目标(新生通过英语水平测试)(必修10学分)(二选一)
00041011	跨文化交际 Intercultural Communication	2.00	36	36				2.0-0.0	春	4		提高目标(新生通过英语水平测试)(必修10学分)(二选一)
00061008	公共体育(四) Physical Education IV	1.00	36			36		0.0-2.0	春	4		学生需通过“国家学生体质健康标准”测试
00071005	概率统计 Probability & Statistics	3.00	54	54				3.0-0.0	春	4		
00021014	马克思主义基本原理 Marxism	3.00	54	36		18		2.0-1.0	秋	5		
00021022	毛泽东思想和中国特色社会主义理论体系概论社会实践(下) Practice of Mao Zedong Thought & Theoretical System of Chinese Socialism II	1.00						+2	春	6		第三学年暑期
00021030	毛泽东思想和中国特色社会主义理论体系概论 Introduction to Mao Zedong Thought & Theoretical System of Chinese Socialism	4.00	72	36		36		2.0-2.0	春	6		
00061011	健康标准测试(一) Health Standard Test I	0.00						0.0-0.0	春	6		
00361006	职业生涯规划指导(下) Career Planning Guide II	0.50	18	9		9		0.5-0.5	春	6		
00061012	健康标准测试(二) Health Standard Test II	0.00						0.0-0.0	春	8		

(二) 大类基础课程 要求学分: 34

课程代码	课程名称 课程英文名称	学分	教学时数					周学时	开课 学期	建议修 读学期	是否学 位课程	备注
			共计	讲授	实验	实践	上机					
ACCO1001	会计学 Accounting	3.00	54	54				3.0-0.0	秋	1	是	
ECON1001	政治经济学 Political Economics	3.00	54	54				3.0-0.0	秋	1	是	
ECON2002	微观经济学(一) Microeconomics I	3.00	54	54				3.0-0.0	秋	1	是	
ECON2004	宏观经济学 Macroeconomics	3.00	54	54				3.0-0.0	春	2	是	
IETT1015	经济法概论 Introduction to Economic Law	3.00	54	54				3.0-0.0	春	2		
IETT2001	国际贸易理论 International Trade Theory	4.00	72	72				4.0-0.0	秋	3	是	



课程代码	课程名称 课程英文名称	学分	教学时数					周学时	开课 学期	建议修 读学期	是否学 位课程	备注
			共计	讲授	实验	实践	上机					
BUAD2003	统计学 Statistics	3.00	54	54				3.0-0.0	春	4	是	
FIAB2001	货币银行学（一） Monetary Banking I	3.00	54	54				3.0-0.0	春	4	是	
REVE2001	财政学 Public Finance	3.00	54	54				3.0-0.0	春	4		
BUAD3004	计量经济学 Econometrics	3.00	54	54				3.0-0.0	秋	5	是	
FIAB2004	国际金融（一） International Finance I	3.00	54	54				3.0-0.0	秋	5	是	

### （三）专业教学课程（含实践教学环节）

#### （1）专业必修课程 要求学分：36

课程代码	课程名称 课程英文名称	学分	教学时数					周学时	开课 学期	建议修 读学期	是否学 位课程	备注
			共计	讲授	实验	实践	上机					
IETT2007	世界经济概论 Introduction to World Economy	2.00	36	36				2.0-0.0	春	2		
IETT3002	国际贸易实务（二） Practice of International Trade II	4.00	72	72				4.0-0.0	春	4	是	
IETT2005	外贸函电 Foreign Trade Communication	2.00	36	36				2.0-0.0	秋	5		
IETT2006	国际结算 International Calculating	3.00	54	54				3.0-0.0	秋	5	是	
IETT2012	国际商务谈判（双语） International Business Negotiation (Bilingual)	3.00	54	54				3.0-0.0	秋	5		
IETT2014	国际商法 International Trade Law	3.00	54	54				3.0-0.0	秋	5		
IETT3005	国际服务贸易 International Trade In Service	3.00	54	54				3.0-0.0	秋	5	是	
MARK2004	市场调查（二） Market Research II	2.00	36	36				2.0-0.0	春	6		
IETT3103	毕业实习 Graduation Practice	6.00						+10	春	8		
IETT3104	毕业论文(设计) Graduation Thesis(Design)	8.00						+8	春	8		

#### （2）专业选修课程 要求学分：20

课程代码	课程名称 课程英文名称	学分	教学时数					周学时	开课 学期	建议修 读学期	是否学 位课程	备注
			共计	讲授	实验	实践	上机					
BUAD1001	管理学 Management	3.00	54	54				3.0-0.0	秋	3		
ELBU1002	电子商务（二） Electronic Commerce II	2.00	36	36				2.0-0.0	秋	3		
IETT1012	跨国公司经营管理 Administration of Transnational Corporations	2.00	36	36				2.0-0.0	秋	3		
REVE2009	国际税收 International Tax	3.00	54	54				3.0-0.0	秋	3		

课程代码	课程名称 课程英文名称	学分	教学时数					周学时	开课 学期	建议修 读学期	是否学 位课程	备注
			共计	讲授	实验	实践	上机					
IETT1009	国际经济合作（一） International Economic Cooperation I	2.00	36	36				2.0-0.0	秋	5		
IETT1013	外贸礼仪 Foreign Trade Etiquette	2.00	36	36				2.0-0.0	秋	5		
IETT2013	WTO 专题 Topic of WTO	3.00	54	54				3.0-0.0	秋	5		
MARK2005	国际市场营销 International Marketing	3.00	54	54				3.0-0.0	秋	5		
IETT1011	国际商务 International Business	3.00	54	54				3.0-0.0	春	6		
IETT1016	报关实务 Practice of Customs Declaration	2.00	36	36				2.0-0.0	春	6		
MARK2006	消费者行为学 Consumer Behavior	2.00	36	36				2.0-0.0	春	6		
MARK2007	物流管理 Logistics Management	3.00	54	54				3.0-0.0	春	6		
REVE1007	国际投资 International Investment	3.00	54	54				3.0-0.0	春	6		

#### （四）开放选修课程

##### （1）公共选修课程 要求学分：2

学校“公共选修课程”模块中选修。

##### （2）跨专业选修课程 要求学分：2

课程代码	课程名称 课程英文名称	学分	教学时数					周学时	开课 学期	建议修 读学期	是否学 位课程	备注
			共计	讲授	实验	实践	上机					
ELBU1003	Excel 在经济管理中的应用 Excel Application in Economic Management	2.00	36	36				2.0-0.0	春	4		
ELBU1005	连锁经营仿真模拟实战 Chain Store Operation Simulation and Gaming	2.00	36	36				2.0-0.0	秋	5		
ELBU1008	大众收藏与投资 Popular Collection & Investment	2.00	36	36				2.0-0.0	秋	5		
ELBU1013	供应链管理的发展与应用 The Development and Application of Supply Chain Management	2.00	36	36				2.0-0.0	秋	5		
FIAB2009	证券投资（二） Securities Investment II	2.00	36	36				2.0-0.0	秋	5		
FINM2003	财务管理（三） Financial Management III	3.00	54	54				3.0-0.0	秋	5		
IETT1014	留学指导与实践 Overseas Study Guideline & Practice	2.00	36	36				2.0-0.0	秋	5		
BUAD2010	企业战略管理（二） Enterprise Strategy Management II	2.00	36	36				2.0-0.0	春	6		

课程代码	课程名称 课程英文名称	学分	教学时数					周学时	开课 学期	建议修 读学期	是否学 位课程	备注
			共计	讲授	实验	实践	上机					
ELBU2022	客户关系管理(二) Customer Relationship Management II	2.00	36	36				2.0-0.0	春	6		
ELBU2026	企业经营模拟实战(TOP-BOSS) Business Operation Simulation (Top-Boss System)	2.00	36	36				2.0-0.0	春	6		
ELBU2028	信息检索与论文写作 Information Retrieval & Essay Writing	2.00	36	36				2.0-0.0	春	6		
FIAB2011	外汇业务 Foreign Exchange Business	2.00	36	36				2.0-0.0	春	6		
FIAB2016	金融衍生工具(二) Financial Derivatives II	2.00	36	36				2.0-0.0	春	6		
IETT2019	广告学 Advertising	2.00	36	36				2.0-0.0	春	6		
MARK2018	创业学 Entrepreneurship	2.00	36	36				2.0-0.0	春	6		
00071010	高等数学选讲 Select Lectures on Advanced Mathematics	3.00	54	54				3.0-0.0	秋	7		
ECON3001	中高级宏观微观经济学 Intermediate and Advanced Micro and Macro Economics	3.00	54	54				3.0-0.0	秋	7		
ELBU1006	大数据商业管理 Big Data Business Management	2.00	36	36				2.0-0.0	秋	7		
ELBU1007	东西方管理文化 Eastern & Western Management Culture	2.00	36	36				2.0-0.0	秋	7		
ELBU1010	电子商务法 Commerce Logistics Law	2.00	36	36				2.0-0.0	秋	7		
ELBU2025	商业智能与数据挖掘 Business Intelligence and Data Mining	2.00	36	36				2.0-0.0	秋	7		
ELBU2027	电子税收模拟实训 E-Tax Simulation Practice	2.00	36	36				2.0-0.0	秋	7		

注：人才培养方案是学校实现人才培养目标和基本要求的总体设计和实施方案，学生必须修读完成本专业培养方案规定的课程及全部教学、实践环节，若在培养方案执行过程中确因专业发展需求进行的微调，学校将在教务管理系统及学生园地中及时更新。

## 经济学专业人才培养方案

### 一、专业介绍

经济学专业是综合分析研究经济增长和衰退的起因及社会表象，如通货膨胀、失业率、银行利率、进出口额等的一门学问。资源相对稀缺制约经济发展，经济学就是研究有限资源如何在社会中分配以保证经济最优发展的社会科学。或者说它是解释在解决资源稀缺性

时做出的选择，以及这些选择如何变化的科学。通过分析研究，经济学者要找出经济发展的客观规律，以采取相应措施来刺激或保持经济增长而避免经济衰退。微观经济学与宏观经济学是经济学的基础。微观经济学是研究消费者和生产者的购买和生产行为；宏观经济学则研究整个国家的经济现象。

## 二、培养目标

培养德、智、体全面发展，具备扎实的现代经济学理论，熟练掌握现代经济分析方法，知识面较宽具有向经济学相关领域拓展渗透的能力，为进一步深造攻读硕士学位打下坚实的基础，能在党政机关和企事业单位从事经济分析、预测、规划、管理以及经济学教学、科研工作的专业型、科研型高级专门人才。

## 三、基本培养规格

### （一）政治思想和德育方面

热爱祖国，拥护中国共产党领导，掌握马列主义、毛泽东思想、邓小平理论和“三个代表”和科学发展观的基本原理；愿为社会主义现代化建设服务，为人民服务，有为国家强盛、人民幸福而奋斗的志向和责任感；具有敬业爱岗、艰苦奋斗、热爱劳动、遵纪守法、团结合作的品质；具有良好的思想品德、社会公德和职业道德。

### （二）体育方面

具有一定的体育和军事基本知识，掌握科学锻炼身体的基本技能，养成良好的体育锻炼和卫生习惯，受到必要的军事训练，达到国家规定的大学生体育和军事训练合格标准，具备健全的心理和健康的体魄，能够履行建设祖国和保卫祖国的神圣义务。

### （三）智育方面

本专业培养方案，要求学生系统掌握经济学基本理论和相关的专业基础知识，熟悉党和国家的经济方针、政策和法规；了解中外经济发展的历史和现状；了解经济学的学术动态；具有运用数量分析方法和现代技术手段进行社会经济调查、经济分析和研究能力；具有较强的文字和口头表达能力和科学研究能力，有志于进一步深造，成为经济学科方面的教学科研人才，能熟练掌握一门外语。

毕业生应获得以下几方面的知识和能力：

- 1.掌握马克思主义经济学、当代西方经济学的基本理论和分析方法；
- 2.掌握现代经济统计分析方法和计算机应用技能；
- 3.了解中外经济社会发展的历史和基本规律；
- 4.熟悉党和国家的经济方针、政策和法规；
- 5.了解国外经济学的学术动态及应用前景；
- 6.掌握中外经济学文献检索、资料查询的基本方法、具有一定的经济研究和实际工作能力；
- 7.了解中国区域经济发展的理论与实践；
- 8.英语水平达到《苏州大学普通高等教育本科毕业生学士学位授予工作实施细则（2017年修订）》（苏大教【2017】61号）的相关规定。

#### 四、专业核心课程和学位课程

##### 1.专业核心课程

国际经济学（一）、计量经济学、宏观经济学、统计学、发展经济学、产业经济学、货币银行学（一）、区域经济学、微观经济学(二)、会计学、政治经济学

##### 2.学位课程

政治经济学，微观经济学（二），宏观经济学，统计学，计量经济学，发展经济学，产业经济学，区域经济学，国际经济学（一），会计学，货币银行学（一）。

#### 五、主要实践环节

- 1.对地方经济发展和企业等实习基地参观访问；
- 2.本科阶段各种类别(包括院级、校级、省级和国家级)的大学生创新创业项目开展；
- 3.第八学期 10 周的毕业实习

#### 六、学分要求和授予学位

课程类别	课程性质	学分	
通识教育课程	通识选修课程	≤ 4	10
	新生研讨课程		
	公共基础课程	56	
大类基础课程	大类基础课程	28	
专业教学课程 (含实践环节)	专业必修课程	38	
	专业选修课程	24	
开放选修课程	公共选修课程	2	
	跨专业选修课程	2	
总学分			160

本专业学制 4 年，允许学习年限为 3~8 年。在允许学习年限内，学生必须修满本专业指导性教学计划规定的学分，方可申请毕业，达到学位授予要求者，经申请可授予经济学学士学位。

#### 七、毕业设计（论文）准入制度

本专业学生须获得 120 学分，方可进入毕业设计（论文）阶段。

#### 八、课程设置

##### （一）通识教育课程

（1）**通识选修课程、新生研讨课程 要求学分：10**，在通识选修课程、新生研讨课程中选择修读。（“新生研讨课程”不超过 4 学分）

##### （2）公共基础课程 要求学分：56

课程代码	课程名称 课程英文名称	学分	教学时数					周学时	开课 学期	建议修 读学期	是否学 位课程	备注
			共计	讲授	实验	实践	上机					
00021034	形势与政策 Situation & Policy	2.00	36	36				2.0-0.0	秋	1		网络进阶视频教学，第一学年全程开设。

课程代码	课程名称 课程英文名称	学分	教学时数					周学时	开课 学期	建议修 读学期	是否学 位课程	备注
			共计	讲授	实验	实践	上机					
00041001	大学英语（一） College English I	4.00	72	72				4.0-0.0	秋	1		基础目标（必修10学分）
00041005	英语高级视听 Advanced English Viewing & Listening	2.00	36	36				2.0-0.0	秋	1		提高目标（新生通过英语水平测试）（必修10学分）
00041007	翻译与英语写作 Translation & English Writing	2.00	36	36				2.0-0.0	秋	1		提高目标（新生通过英语水平测试）（必修10学分）
00061001	公共体育（一） Physical Education I	1.00	36			36		0.0-2.0	秋	1		
00071014	高等数学（二）上 Calculus II-1	4.00	72	72				4.0-0.0	秋	1		
00270007	计算机信息技术 I Computer Information Technology I	3.00	72	36	36			2.0-2.0	秋	1		一般要求
00270008	计算机信息技术 II Computer Information Technology II	3.00	72	36	36			2.0-2.0	秋	1		较高要求（通过计算机入学测试的学生修读）
00351003	军事技能 Military Practice	1.00	+2					+2	秋	1		新生入学后前两周
00361005	职业生涯规划指导（上） Career Planning Guide I	0.50	18	9		9		0.5-0.5	秋	1		
00041006	英语报刊选读 Select Readings of English Newspapers & Magazines	2.00	36	36				2.0-0.0	春	2		提高目标（新生通过英语水平测试）（必修10学分）
00041028	大学英语（二） College English II	2.00	36	36				2.0-0.0	春	2		基础目标（必修10学分）
00061002	公共体育（二） Physical Education II	1.00	36			36		0.0-2.0	春	2		
00071015	高等数学（二）下 Advanced Mathematics II-2	5.00	90	90				5.0-0.0	春	2		
00271002	VB 程序设计 Visual Basic Programming	4.00	108	54	54			3.0-3.0	春	2		
00021013	思想道德修养与法律基础 Morality Cultivation & Basics of Law	3.00	54	36		18		2.0-1.0	秋	3		
00041003	大学英语（三） College English III	2.00	36	36				2.0-0.0	秋	3		基础目标第3学期（必修10学分），提高目标第1学期（必修10学分）
00041008	英语高级口语 Advanced English Speaking	2.00	36	36				2.0-0.0	秋	3		提高目标（新生通过英语水平测试）（必修10学分）（二选一）

课程代码	课程名称 课程英文名称	学分	教学时数					周学时	开课 学期	建议修 读学期	是否学 位课程	备注
			共计	讲授	实验	实践	上机					
00041009	英语影视欣赏 English Film Appreciation	2.00	36	36				2.0-0.0	秋	3		提高目标(新生通过英语水平测试)(必修10学分)(二选一)
00061007	公共体育(三) Physical Education III	1.00	36			36		0.0-2.0	秋	3		
00071004	线性代数 Linear Algebra	3.00	54	54				3.0-0.0	秋	3		
00351001	军事理论 Military Theory	2.00	36	36				2.0-0.0	秋	3		
00021015	中国近现代史纲要 Outline of Chinese Modern History	2.00	36	18		18		1.0-1.0	春	4		
00021021	毛泽东思想和中国特色社会主义理论体系概论社会实践(上) Practice of Mao Zedong Thought & Theoretical System of Chinese Socialism I	1.00						+2	春	4		第二学年暑期
00041004	大学英语(四) College English IV	2.00	36	36				2.0-0.0	春	4		基础目标第4学期(必修10学分),提高目标第2学期(必修10学分)
00041010	中国地方文化英语导读 English Highlight of Local Chinese Culture	2.00	36	36				2.0-0.0	春	4		提高目标(新生通过英语水平测试)(必修10学分)(二选一)
00041011	跨文化交际 Intercultural Communication	2.00	36	36				2.0-0.0	春	4		提高目标(新生通过英语水平测试)(必修10学分)(二选一)
00061008	公共体育(四) Physical Education IV	1.00	36			36		0.0-2.0	春	4		学生需通过“国家学生体质健康标准”测试
00071005	概率统计 Probability & Statistics	3.00	54	54				3.0-0.0	春	4		
00021014	马克思主义基本原理 Marxism	3.00	54	36		18		2.0-1.0	秋	5		
00021022	毛泽东思想和中国特色社会主义理论体系概论社会实践(下) Practice of Mao Zedong Thought & Theoretical System of Chinese Socialism II	1.00						+2	春	6		第三学年暑期
00021030	毛泽东思想和中国特色社会主义理论体系概论 Introduction to Mao Zedong Thought & Theoretical System of Chinese Socialism	4.00	72	36		36		2.0-2.0	春	6		

课程代码	课程名称 课程英文名称	学分	教学时数					周学时	开课 学期	建议修 读学期	是否学 位课程	备注
			共计	讲授	实验	实践	上机					
00061011	健康标准测试（一） Health Standard Test I	0.00						0.0-0.0	春	6		
00361006	职业生涯规划指导（下） Career Planning Guide II	0.50	18	9		9		0.5-0.5	春	6		
00061012	健康标准测试（二） Health Standard Test II	0.00						0.0-0.0	春	8		

**（二）大类基础课程 要求学分：28**

课程代码	课程名称 课程英文名称	学分	教学时数					周学时	开课 学期	建议修 读学期	是否学 位课程	备注
			共计	讲授	实验	实践	上机					
BUAD1001	管理学 Management	3.00	54	54				3.0-0.0	秋	1		
ECON1001	政治经济学 Political Economics	3.00	54	54				3.0-0.0	秋	1	是	
ACCO1001	会计学 Accounting	3.00	54	54				3.0-0.0	春	2	是	
ECON2003	微观经济学(二) Microeconomics II	4.00	72	72				4.0-0.0	春	2	是	
ECON2004	宏观经济学 Macroeconomics	3.00	54	54				3.0-0.0	秋	3	是	
BUAD2003	统计学 Statistics	3.00	54	54				3.0-0.0	春	4	是	
FIAB2001	货币银行学（一） Monetary Banking I	3.00	54	54				3.0-0.0	秋	5	是	
IETT1015	经济法概论 Introduction to Economic Law	3.00	54	54				3.0-0.0	秋	5		
REVE2001	财政学 Public Finance	3.00	54	54				3.0-0.0	秋	5		

**（三）专业教学课程（含实践教学环节）**

**（1）专业必修课程 要求学分：38**

课程代码	课程名称 课程英文名称	学分	教学时数					周学时	开课 学期	建议修 读学期	是否学 位课程	备注
			共计	讲授	实验	实践	上机					
ECON2005	发展经济学 Development Economics	3.00	54	54				3.0-0.0	春	4	是	
ECON2006	产业经济学 Industrial Economics	3.00	54	54				3.0-0.0	春	4	是	
ECON2007	区域经济学 Regional Economics	3.00	54	54				3.0-0.0	春	4	是	
BUAD3004	计量经济学 Econometrics	3.00	54	54				3.0-0.0	秋	5	是	
ECON2013	中级微观经济学 Intermediate Microeconomics	3.00	54	54				3.0-0.0	秋	5		
ECON2016	制度经济学 Institutional Economics	3.00	54	54				3.0-0.0	秋	5		
IETT2017	国际经济学（一） International Economics I	3.00	54	54				3.0-0.0	秋	5	是	



课程代码	课程名称 课程英文名称	学分	教学时数					周学时	开课 学期	建议修 读学期	是否学 位课程	备注
			共计	讲授	实验	实践	上机					
ECON2015	中级宏观经济学 Intermediate Macroeconomics	3.00	54	54				3.0-0.0	春	6		
ECON3103	毕业实习 Graduation Practice	6.00						+8	春	8		
ECON3104	毕业论文(设计) Graduation Thesis(Design)	8.00						+8	春	8		

(2) 专业选修课程 要求学分：24

课程代码	课程名称 课程英文名称	学分	教学时数					周学时	开课 学期	建议修 读学期	是否学 位课程	备注
			共计	讲授	实验	实践	上机					
ECON2009	数理经济学 Econometric Economics	3.00	54	54				3.0-0.0	秋	3		
MARK2001	市场营销（一） Marketing I	3.00	54	54				3.0-0.0	秋	3		
ACCO2002	财务会计（一） Financial Accounting I	3.00	54	54				3.0-0.0	秋	5		
ELBU1002	电子商务（二） Electronic Commerce II	2.00	36	36				2.0-0.0	秋	5		
ECON2010	当代西方经济学流派 Contemporary Western Economics Schools	2.00	36	36				2.0-0.0	春	6		
ECON3011	博弈论 Game Theory	2.00	36	36				2.0-0.0	春	6		
ELBU1011	统计软件应用 Statistic Software Application	2.00	36	36				2.0-0.0	春	6		
FIAB2005	国际金融（二） International Finance II	2.00	36	36				2.0-0.0	春	6		
FIAB2009	证券投资（二） Securities Investment II	2.00	36	36				2.0-0.0	春	6		
FIAB2010	保险学 Insurance	3.00	54	54				3.0-0.0	春	6		
FINM2003	财务管理（三） Financial Management III	3.00	54	54				3.0-0.0	春	6		
IETT1003	国际贸易实务（一） Practice of International Trade I	3.00	54	54				3.0-0.0	春	6		
BUAD1006	人力资源管理（二） Human Resource Management II	2.00	36	36				2.0-0.0	秋	7		
BUAD2010	企业战略管理（二） Enterprise Strategy Management II	2.00	36	36				2.0-0.0	秋	7		
ECON2012	城市经济学 Urban Economics	2.00	36	36				2.0-0.0	秋	7		
ECON3001	中高级宏观微观经济学 Intermediate and Advanced Micro and Macro Economics	3.00	54	54				3.0-0.0	秋	7		
FIAB2007	商业银行经营管理（二） Commercial Bank Management II	2.00	36	36				2.0-0.0	秋	7		

课程代码	课程名称 课程英文名称	学分	教学时数					周学时	开课 学期	建议修 读学期	是否学 位课程	备注
			共计	讲授	实验	实践	上机					
FIAB2016	金融衍生工具(二) Financial Derivatives II	2.00	36	36				2.0-0.0	秋	7		
REVE1005	国家税收(二) National Taxation II	2.00	36	36				2.0-0.0	秋	7		

#### (四) 开放选修课程

##### (1) 公共选修课程 要求学分：2

学校“公共选修课程”模块中选修。

##### (2) 跨专业选修课程 要求学分：2

课程代码	课程名称 课程英文名称	学分	教学时数					周学时	开课 学期	建议修 读学期	是否学 位课程	备注
			共计	讲授	实验	实践	上机					
ELBU1003	Excel 在经济管理中的应用 Excel Application in Economic Management	2.00	36	36				2.0-0.0	春	4		
ELBU1005	连锁经营仿真模拟实战 Chain Store Operation Simulation and Gaming	2.00	36	36				2.0-0.0	秋	5		
ELBU1008	大众收藏与投资 Popular Collection & Investment	2.00	36	36				2.0-0.0	秋	5		
ELBU1012	物流管理的发展与应用 The Development and Application of Logistics Management	2.00	36	36				2.0-0.0	秋	5		
ELBU1013	供应链管理的发展与应用 The Development and Application of Supply Chain Management	2.00	36	36				2.0-0.0	秋	5		
IETT1014	留学指导与实践 Overseas Study Guideline & Practice	2.00	36	36				2.0-0.0	秋	5		
ELBU2026	企业经营模拟实战 (TOP-BOSS) Business Operation Simulation (Top-Boss System)	2.00	36	36				2.0-0.0	春	6		
ELBU2028	信息检索与论文写作 Information Retrieval & Essay Writing	2.00	36	36				2.0-0.0	春	6		
00071010	高等数学选讲 Select Lectures on Advanced Mathematics	3.00	54	54				3.0-0.0	秋	7		
ELBU1006	大数据商业管理 Big Data Business Management	2.00	36	36				2.0-0.0	秋	7		
ELBU1007	东西方管理文化 Eastern & Western Management Culture	2.00	36	36				2.0-0.0	秋	7		
ELBU1010	电子商务法 Commerce Logistics Law	2.00	36	36				2.0-0.0	秋	7		

课程代码	课程名称 课程英文名称	学分	教学时数					周学时	开课 学期	建议修 读学期	是否学 位课程	备注
			共计	讲授	实验	实践	上机					
ELBU2025	商业智能与数据挖掘 Business Intelligence and Data Mining	2.00	36	36				2.0-0.0	秋	7		
ELBU2027	电子税收模拟实训 E-Tax Simulation Practice	2.00	36	36				2.0-0.0	秋	7		

注：人才培养方案是学校实现人才培养目标和基本要求的总体设计和实施方案，学生必须修读完成本专业培养方案规定的课程及全部教学、实践环节，若在培养方案执行过程中确因专业发展需求进行的微调，学校将在教务管理系统及学生园地中及时更新。

## 财务管理专业人才培养方案

### 一、专业介绍

本专业是江苏省内较早开设的财务管理专业，有 20 多年的发展历史。2012 年成为江苏省“工商管理类”十二五省高校重点建设专业。本专业本着教育为经济建设服务的办学宗旨和为地方经济建设与发展培育人才的目标，实行多渠道办学，为国家培养了一大批财务管理人才，为全国特别是江苏省的经济建设与社会发展作出了巨大的贡献，赢得了良好的社会声誉。

### 二、培养目标

本专业培养德、智、体全面发展，具备人文素质、科学精神和诚信品质，掌握财务、会计、管理、经济、法律和计算机应用的知识能力，具有实践能力和沟通技巧，能够在工商企业、金融企业、中介机构、政府机构、事业单位及其他相关部门胜任财务及相关工作的应用型、复合型、外向型和创新型专门人才。

### 三、基本培养规格与要求

#### （一）政治思想和德育方面

热爱祖国，拥护中国共产党领导，掌握马列主义、毛泽东思想、邓小平理论和“三个代表”和科学发展观的基本原理；愿为社会主义现代化建设服务，为人民服务，有为国家强盛、人民幸福而奋斗的志向和责任感；具有敬业爱岗、艰苦奋斗、热爱劳动、遵纪守法、团结合作的品质；具有良好的思想品德、社会公德和职业道德。

#### （二）体育方面

具有一定的体育和军事基本知识，掌握科学锻炼身体的基本技能，养成良好的体育锻炼和卫生习惯，受到必要的军事训练，达到国家规定的大学生体育和军事训练合格标准，具备健全的心理和健康的体魄，能够履行建设祖国和保卫祖国的神圣义务。

#### （三）智育方面

本专业学生主要学习财务、金融管理方面的基本理论和基本知识，受到财务、金融管理方法与技巧方面的基本训练，了解财务管理学的学术动态，具有分析和解决财务、金融问题的基本能力，能熟练掌握一门外语。

毕业生应获得以下几方面的知识和能力：

- 1.掌握管理学、经济学和财务与金融的基本理论和基本知识；
- 2.掌握财务、金融管理的定性、定量分析方法；
- 3.具有较强的语言与文字表达、人际沟通、信息获取以及分析和解决财务、金融管理实际问题的基本能力；
- 4.熟悉我国财务、金融管理的方针、政策和法规；
- 5.了解本学科的理论前沿和发展动态；
- 6.掌握文献检索、资料查询的基本方法，具有一定的科学研究和实际工作能力。
- 7.英语水平达到《苏州大学普通高等教育本科毕业生学士学位授予工作实施细则（2017年修订）》（苏大教【2017】61号）的相关规定。

#### 四、专业核心课程和学位课程

##### 1.专业核心课程

财务分析、财务管理（一）（双语）、市场营销（一）、中级财务管理、投资学、成本管理、宏观经济学、管理学、微观经济学（一）、会计学、财务会计（二）

##### 2.学位课程

微观经济学（一）、宏观经济学、会计学、财务管理（一）（双语）、管理学、中级财务管理、财务会计（二）、成本管理、财务分析、投资学、市场营销（一）。

#### 五、主要实践环节

- 1.军事技能：1学分，在第1学期进行。
- 2.新生研讨课程：2学分，在第1学期-第2学期进行。
- 3.形势与政策：计2学分，在第1学期进行。
- 4.小论文训练：安排在专业课中进行。根据所学专业知知识，完成一篇小论文，论文合格者结合各专业课程学习情况获得相应学分。
- 5.财务管理案例实践，2学分，安排在第6学期期进行。校内外结合实习，利用校内专业实验室进行系列企业财务管理模拟活动，然后到企业进行实训。
- 6.信息检索与论文写作，2学分，安排在第6学期期进行。进行文献检索实训，并要求写一篇不少于5000字的论文。
- 7.财务管理电算化，2学分，安排在第7学期期进行。校内实习，利用校内相关模拟教学软件进行会计利用工具的实训。
- 8.会计实训：2学分。安排在第6学期暑假-第7学期进行。校外实习，将学生送往会计师事务所进行会计实训。
- 9.毕业实习：6学分。安排学生第8学期到企业实习10周。要求学生理论联系实际，把在学校学习的理论知识与实习单位的具体情况相结合，写出不少于3000字的实习报告。实习单位评定实习成绩及学校指导教师评定实习报告成绩，合格者获得6学分。
- 10.毕业论文：8学分。安排学生第7学期末-第8学期利用3个月时间撰写毕业论文。建议结合实习单位情况、指导教师课题或当前与专业相关的热点问题，理论联系实际写出不少于10000字的毕业论文，参加毕业答辩。成绩合格者获得8学分。

## 六、学分要求和授予学位

课程类别	课程性质	学分	
通识教育课程	通识选修课程	≤4	10
	新生研讨课程		
	公共基础课程	56	
大类基础课程	大类基础课程	33	
专业教学课程 (含实践环节)	专业必修课程	33	
	专业选修课程	22	
开放选修课程	公共选修课程	2	
	跨专业选修课程	4	
总学分			160

本专业学制4年，允许学习年限为3~8年。在允许学习年限内，学生必须修满本专业指导性教学计划规定的学分，方可申请毕业，达到学位授予要求者，经申请可授予管理学学士学位。

### 七、进入毕业设计（论文）环节学分要求

本专业学生需获得不低于120学分，方可进入毕业设计（论文）环节。

### 八、课程设置

#### （一）通识教育课程

（1）**通识选修课程、新生研讨课程 要求学分：10**，在通识选修课程、新生研讨课程中选择修读。（“新生研讨课程”不超过4学分）

#### （2）公共基础课程 要求学分：56

课程代码	课程名称 课程英文名称	学分	教学时数					周学时	开课 学期	建议修 读学期	是否学 位课程	备注
			共计	讲授	实验	实践	上机					
00021034	形势与政策 Situation & Policy	2.00	36	36				2.0-0.0	秋	1		网络进阶视频教学，第一学年全程开设。
00041001	大学英语（一） College English I	4.00	72	72				4.0-0.0	秋	1		基础目标（必修10学分）
00041005	英语高级视听 Advanced English Viewing & Listening	2.00	36	36				2.0-0.0	秋	1		提高目标（新生通过英语水平测试）（必修10学分）
00041007	翻译与英语写作 Translation & English Writing	2.00	36	36				2.0-0.0	秋	1		提高目标（新生通过英语水平测试）（必修10学分）
00061001	公共体育（一） Physical Education I	1.00	36			36		0.0-2.0	秋	1		
00071014	高等数学（二）上 Calculus II-1	4.00	72	72				4.0-0.0	秋	1		
00270007	计算机信息技术 I Computer Information Technology I	3.00	72	36	36			2.0-2.0	秋	1		一般要求

课程代码	课程名称 课程英文名称	学分	教学时数					周学时	开课 学期	建议修 读学期	是否学 位课程	备注
			共计	讲授	实验	实践	上机					
00270008	计算机信息技术 II Computer Information Technology II	3.00	72	36	36			2.0-2.0	秋	1		较高要求(通过计算机入学测试的学生修读)
00351003	军事技能 Military Practice	1.00	+2					+2	秋	1		新生入学后前两周
00361005	职业生涯规划指导(上) Career Planning Guide I	0.50	18	9		9		0.5-0.5	秋	1		
00041006	英语报刊选读 Select Readings of English Newspapers & Magazines	2.00	36	36				2.0-0.0	春	2		提高目标(新生通过英语水平测试)(必修10学分)
00041028	大学英语(二) College English II	2.00	36	36				2.0-0.0	春	2		基础目标(必修10学分)
00061002	公共体育(二) Physical Education II	1.00	36			36		0.0-2.0	春	2		
00071015	高等数学(二)下 Advanced Mathematics II-2	5.00	90	90				5.0-0.0	春	2		
00271002	VB 程序设计 Visual Basic Programming	4.00	108	54	54			3.0-3.0	春	2		
00021013	思想道德修养与法律基础 Morality Cultivation & Basics of Law	3.00	54	36		18		2.0-1.0	秋	3		
00041003	大学英语(三) College English III	2.00	36	36				2.0-0.0	秋	3		基础目标第3学期(必修10学分),提高目标第1学期(必修10学分)
00041008	英语高级口语 Advanced English Speaking	2.00	36	36				2.0-0.0	秋	3		提高目标(新生通过英语水平测试)(必修10学分)(二选一)
00041009	英语影视欣赏 English Film Appreciation	2.00	36	36				2.0-0.0	秋	3		提高目标(新生通过英语水平测试)(必修10学分)(二选一)
00061007	公共体育(三) Physical Education III	1.00	36			36		0.0-2.0	秋	3		
00071004	线性代数 Linear Algebra	3.00	54	54				3.0-0.0	秋	3		
00351001	军事理论 Military Theory	2.00	36	36				2.0-0.0	秋	3		
00021015	中国近现代史纲要 Outline of Chinese Modern History	2.00	36	18		18		1.0-1.0	春	4		

课程代码	课程名称 课程英文名称	学分	教学时数					周学时	开课 学期	建议修 读学期	是否学 位课程	备注
			共计	讲授	实验	实践	上机					
00021021	毛泽东思想和中国特色社会主义理论体系概论社会实践（上） Practice of Mao Zedong Thought & Theoretical System of Chinese Socialism I	1.00						+2	春	4		第二学年 暑期
00041004	大学英语（四） College English IV	2.00	36	36				2.0-0.0	春	4		基础目标第4学期（必修10学分），提高目标第2学期（必修10学分）
00041010	中国地方文化英语导读 English Highlight of Local Chinese Culture	2.00	36	36				2.0-0.0	春	4		提高目标（新生通过英语水平测试）（必修10学分）（二选一）
00041011	跨文化交际 Intercultural Communication	2.00	36	36				2.0-0.0	春	4		提高目标（新生通过英语水平测试）（必修10学分）（二选一）
00061008	公共体育（四） Physical Education IV	1.00	36			36		0.0-2.0	春	4		学生需通过“国家学生体质健康标准”测试
00071005	概率统计 Probability & Statistics	3.00	54	54				3.0-0.0	春	4		
00021014	马克思主义基本原理 Marxism	3.00	54	36		18		2.0-1.0	秋	5		
00021022	毛泽东思想和中国特色社会主义理论体系概论社会实践（下） Practice of Mao Zedong Thought & Theoretical System of Chinese Socialism II	1.00						+2	春	6		第三学年 暑期
00021030	毛泽东思想和中国特色社会主义理论体系概论 Introduction to Mao Zedong Thought & Theoretical System of Chinese Socialism	4.00	72	36		36		2.0-2.0	春	6		
00061011	健康标准测试（一） Health Standard Test I	0.00						0.0-0.0	春	6		
00361006	职业生涯规划指导（下） Career Planning Guide II	0.50	18	9		9		0.5-0.5	春	6		
00061012	健康标准测试（二） Health Standard Test II	0.00						0.0-0.0	春	8		

**（二）大类基础课程 要求学分：33**

课程代码	课程名称 课程英文名称	学分	教学时数					周学时	开课 学期	建议修 读学期	是否学 位课程	备注
			共计	讲授	实验	实践	上机					
ACCO1001	会计学 Accounting	3.00	54	54				3.0-0.0	秋	1	是	

课程代码	课程名称 课程英文名称	学分	教学时数					周学时	开课 学期	建议修 读学期	是否学 位课程	备注
			共计	讲授	实验	实践	上机					
ECON1001	政治经济学 Political Economics	3.00	54	54				3.0-0.0	秋	1		
ECON2002	微观经济学（一） Microeconomics I	3.00	54	54				3.0-0.0	秋	1	是	
BUAD1001	管理学 Management	3.00	54	54				3.0-0.0	春	2	是	
ECON2004	宏观经济学 Macroeconomics	3.00	54	54				3.0-0.0	春	2	是	
FIAB2001	货币银行学（一） Monetary Banking I	3.00	54	54				3.0-0.0	秋	3		
FINM2005	财务管理（一）（双语） Financial Management I (bilingual)	3.00	54	54				3.0-0.0	秋	3	是	
BUAD2003	统计学 Statistics	3.00	54	54				3.0-0.0	春	4		
IETT1015	经济法概论 Introduction to Economic Law	3.00	54	54				3.0-0.0	春	4		
ELBU1023	管理信息系统 Management Information System	3.00	54	54				3.0-0.0	秋	5		
BUAD3004	计量经济学 Econometrics	3.00	54	54				3.0-0.0	春	6		

### （三）专业教学课程（含实践教学环节）

#### （1）专业必修课程 要求学分：33

课程代码	课程名称 课程英文名称	学分	教学时数					周学时	开课 学期	建议修 读学期	是否学 位课程	备注
			共计	讲授	实验	实践	上机					
ACCO2003	财务会计（二） Financial Accounting II	4.00	72	72				4.0-0.0	春	2	是	
MARK2001	市场营销（一） Marketing I	3.00	54	54				3.0-0.0	秋	3	是	
FINM2002	中级财务管理 Intermediate Financial Management	3.00	54	54				3.0-0.0	春	4	是	
REVE1003	投资学 Investment	2.00	36	36				2.0-0.0	春	4	是	
ACCO2033	成本管理 Cost Management	3.00	54	54				3.0-0.0	秋	5	是	
ACCO2030	财务分析 Financial Analysis	2.00	36	36				2.0-0.0	春	6	是	
ACCO2027	会计实训 Accounting Praxis	2.00						+2	秋	7		
FINM3103	毕业实习 Graduation Practice	6.00						+10	春	8		
FINM3104	毕业论文(设计) Graduation Thesis(Design)	8.00						+8	春	8		



(2) 专业选修课程 要求学分: 22

课程代码	课程名称 课程英文名称	学分	教学时数					周学时	开课 学期	建议修 读学期	是否学 位课程	备注
			共计	讲授	实验	实践	上机					
REVE2001	财政学 Public Finance	3.00	54	54				3.0-0.0	春	2		
ACCO2023	财经法规及会计职业道德 Financial Laws & Accounting Professional Ethics	2.00	36	36				2.0-0.0	秋	3		
ACCO2028	政府及非营利组织会计 Government & Non-for-Profit Accounting	2.00	36	36				2.0-0.0	秋	3		
REVE1005	国家税收(二) National Taxation II	2.00	36	36				2.0-0.0	秋	3		
ACCO2006	成本会计 Cost Accounting	3.00	54	54				3.0-0.0	春	4		
ACCO2009	税务会计学 Tax Accounting	2.00	36	36				2.0-0.0	春	4		
ACCO2012	金融企业会计(一) Accounting of Financial Enterprises I	2.00	36	36				2.0-0.0	春	4		
ACCO2029	会计专业英语 Accounting English	2.00	36	36				2.0-0.0	春	4		
ACCO2015	资产评估 Property Assessment	2.00	36	36				2.0-0.0	秋	5		
ACCO2034	资本市场 Capital Market	3.00	54	54				3.0-0.0	秋	5		
ACCO3007	高级财务会计 Advanced Financial Accounting	3.00	54	54				3.0-0.0	秋	5		
BUAD2007	运营管理(一) Operating Management I	3.00	54	54				3.0-0.0	秋	5		
ELBU1027	财务管理电算化 Electronic Financial Management	3.00	54	54				3.0-0.0	秋	5		
FIAB2007	商业银行经营管理(二) Commercial Bank Management II	2.00	36	36				2.0-0.0	秋	5		
FINM3003	高级财务管理 Advance Finance Management	3.00	54	54				3.0-0.0	秋	5		
ACCO2008	审计学 Auditing	3.00	54	54				3.0-0.0	春	6		
FINM3004	财务管理案例研究 Case Study of Financial Management	3.00	54	54				3.0-0.0	春	6		
FINM3005	财务理论专题 Finance Theory	3.00	54	54				3.0-0.0	春	6		
FINM3006	国际财务管理 International Finance Management	2.00	36	36				2.0-0.0	春	6		
ACCO2035	ERP系统的应用 Principle and Application of Enterprise Resource Planning	2.00	36	36				2.0-0.0	秋	7		

#### (四) 开放选修课程

##### (1) 公共选修课程 要求学分：2

学校“公共选修课程”模块中选修。

##### (2) 跨专业选修课程 要求学分：4

课程代码	课程名称 课程英文名称	学分	教学时数					周学时	开课 学期	建议修 读学期	是否学 位课程	备注
			共计	讲授	实验	实践	上机					
ELBU1002	电子商务(二) Electronic Commerce II	2.00	36	36				2.0-0.0	秋	3		
IETT2019	广告学 Advertising	2.00	36	36				2.0-0.0	春	4		
ELBU1005	连锁经营仿真模拟实战 Chain Store Operation Simulation and Gaming	2.00	36	36				2.0-0.0	秋	5		
ELBU1008	大众收藏与投资 Popular Collection & Investment	2.00	36	36				2.0-0.0	秋	5		
ELBU1011	统计软件应用 Statistic Software Application	2.00	36	36				2.0-0.0	秋	5		
ELBU1012	物流管理的发展与应用 The Development and Application of Logistics Management	2.00	36	36				2.0-0.0	秋	5		
ELBU1013	供应链管理的发展与应用 The Development and Application of Supply Chain Management	2.00	36	36				2.0-0.0	秋	5		
FIAB2009	证券投资(二) Securities Investment II	2.00	36	36				2.0-0.0	秋	5		
IETT1012	跨国公司经营管理 Administration of Transnational Corporations	2.00	36	36				2.0-0.0	秋	5		
IETT1014	留学指导与实践 Overseas Study Guideline & Practice	2.00	36	36				2.0-0.0	秋	5		
REVE3015	税收筹划 Tax-planning	3.00	54	54				3.0-0.0	秋	5		
ACCO2031	企业信用调查 Enterprise Credit Investigation	2.00	36	36				2.0-0.0	春	6		
BUAD2021	创新管理 Innovation Management	2.00	36	36				2.0-0.0	春	6		
ELBU2026	企业经营模拟实战 (TOP-BOSS) Business Operation Simulation (Top-Boss System)	2.00	36	36				2.0-0.0	春	6		
ELBU2028	信息检索与论文写作 Information Retrieval & Essay Writing	2.00	36	36				2.0-0.0	春	6		
FIAB2005	国际金融(二) International Finance II	2.00	36	36				2.0-0.0	春	6		

课程代码	课程名称 课程英文名称	学分	教学时数					周学时	开课 学期	建议修 读学期	是否学 位课程	备注
			共计	讲授	实验	实践	上机					
FIAB2024	Excel 财务金融应用 Financial Modelling With Excel	2.00	36	36				2.0-0.0	春	6		
IETT1003	国际贸易实务（一） Practice of International Trade I	3.00	54	54				3.0-0.0	春	6		
00071010	高等数学选讲 Select Lectures on Advanced Mathematics	3.00	54	54				3.0-0.0	秋	7		
BUAD2010	企业战略管理（二） Enterprise Strategy Management II	2.00	36	36				2.0-0.0	秋	7		
ECON3001	中高级宏微观经济学 Intermediate and Advanced Micro and Macro Economics	3.00	54	54				3.0-0.0	秋	7		
ELBU1006	大数据商业管理 Big Data Business Management	2.00	36	36				2.0-0.0	秋	7		
ELBU1007	东西方管理文化 Eastern & Western Management Culture	2.00	36	36				2.0-0.0	秋	7		
ELBU1010	电子商务法 Commerce Logistics Law	2.00	36	36				2.0-0.0	秋	7		
ELBU2025	商业智能与数据挖掘 Business Intelligence and Data Mining	2.00	36	36				2.0-0.0	秋	7		
ELBU2027	电子税收模拟实训 E-Tax Simulation Practice	2.00	36	36				2.0-0.0	秋	7		
FIAB2016	金融衍生工具（二） Financial Derivatives II	2.00	36	36				2.0-0.0	秋	7		

注：人才培养方案是学校实现人才培养目标和基本要求的总体设计和实施方案，学生必须修读完成本专业培养方案规定的课程及全部教学、实践环节，若在培养方案执行过程中确因专业发展需求进行的微调，学校将在教务管理系统及学生园地中及时更新。

## 电子商务专业人才培养方案

### 一、专业介绍

电子商务专业是适应现代网络经济发展和社会经济转型的新型复合型人才培养专业，学生通过学习经济学、管理学和计算机和网络技术等专业知识，经过系统的课堂教学和实践教学，具备在企事业单位从事信息化管理和电子商务运营工作，能够胜任当今社会发展、适应未来经济创新发展的能力。本专业的核心课程包括电子商务、管理学、市场营销、网络营销、电子商务网站设计、电子商务系统规划与设计、客户关系管理、网络金融、电子商务物流管理、电子商务软件应用（ERP等），主要课程均配备实验环节，并提供社会性实践活动，使学生能够紧密结合社会经济的前沿发展，掌握最新的专业理论和实践锻炼，鼓励参与创新、创业活动，成为能够满足社会需求的复合型人才。

## 二、培养目标

本专业培养具备管理、经济、法律、计算机、电子商务等方面知识，具备人文精神、科学素养和诚信品质，能在企事业单位从事网站网页设计、网站建设和维护、企业商品和服务的营销策划、运营管理、客户关系管理、电子商务项目管理、电子商务活动的策划和运作、组织大数据管理承担企事业单位信息化发展等工作的应用型、复合型人才。

## 三、基本培养规格与要求

本专业学生主要学习经济学、计算机、网络运营和工商管理方面的基本理论和基本知识，接受电子商务系统工程的发展、应用和管理的基本训练，掌握分析和解决电子商务问题的基本能力。

毕业生应获得以下几方面的知识和能力：

掌握管理学、经济学、计算机、电子商务的基本理论、基本知识；

掌握有关电子商务问题的定性和定量分析方法，具有电子商务系统的设计与开发能力；

具有较强的语言文字表达能力，信息采集、详细分析能力及分析和解决电子商务问题的基本能力；

熟悉国内外与电子商务相关的方针、政策和法规和国际惯例；

了解电子商务领域的理论前沿和发展动态；

掌握文献检索、资料查询的基本方法，具有一定的科学研究和实际工作能力，具有一定的创新性思维能力

## 四、专业核心课程和学位课程

### 1.专业核心课程

网络金融（一）、电子商务物流管理、电子商务网站设计、电子商务软件应用、电子商务系统规划与设计、网络营销、客户关系管理（三）、市场营销（一）、电子商务（一）、管理学

### 2.学位课程

电子商务（一）、管理学、市场营销（一）、网络营销、电子商务网站设计、电子商务系统规划与设计、客户关系管理（三）、网络金融（一）、电子商务物流管理、电子商务软件应用

## 五、主要实践环节

实践性教学环节：专业实习（含课程实习、毕业实习等）

主要专业实验：电子商务模拟实验

## 六、学分要求和学位授予

课程类别	课程性质	学分	
通识教育课程	通识选修课程		10
	新生研讨课程	≤4	
	公共基础课程		56
大类基础课程	大类基础课程		38
专业教学课程	专业必修课程		37

课程类别	课程性质	学分
(含实践环节)	专业选修课程	13
开放选修课程	公共选修课程	2
	跨专业选修课程	4
总学分		160

本专业学制4年，允许学习年限为3~8年。在允许学习年限内，学生必须修满本专业指导性教学计划规定的学分，方可申请毕业，达到学位授予要求者，经申请可授予管理学学士学位。

### 七、进入毕业设计（论文）环节学分要求

本专业学生需获得不低于120学分，方可进入毕业设计（论文）环节。

### 八、课程设置

#### （一）通识教育课程

（1）**通识选修课程、新生研讨课程 要求学分：10**，在通识选修课程、新生研讨课程中选择修读。（“新生研讨课程”不超过4学分）

#### （2）公共基础课程 要求学分：56

课程代码	课程名称 课程英文名称	学分	教学时数					周学时	开课 学期	建议修 读学期	是否学 位课程	备注
			共计	讲授	实验	实践	上机					
00021034	形势与政策 Situation & Policy	2.00	36	36				2.0-0.0	秋	1		网络进阶视频教学，第一学年全程开设。
00041001	大学英语（一） College English I	4.00	72	72				4.0-0.0	秋	1		基础目标（必修10学分）
00041005	英语高级视听 Advanced English Viewing & Listening	2.00	36	36				2.0-0.0	秋	1		提高目标（新生通过英语水平测试）（必修10学分）
00041007	翻译与英语写作 Translation & English Writing	2.00	36	36				2.0-0.0	秋	1		提高目标（新生通过英语水平测试）（必修10学分）
00061001	公共体育（一） Physical Education I	1.00	36			36		0.0-2.0	秋	1		
00071014	高等数学（二）上 Calculus II-1	4.00	72	72				4.0-0.0	秋	1		
00270007	计算机信息技术 I Computer Information Technology I	3.00	72	36	36			2.0-2.0	秋	1		一般要求
00270008	计算机信息技术 II Computer Information Technology II	3.00	72	36	36			2.0-2.0	秋	1		较高要求（通过计算机入学测试的学生修读）
00351003	军事技能 Military Practice	1.00	+2					+2	秋	1		新生入学后前两周
00361005	职业生涯规划指导（上） Career Planning Guide I	0.50	18	9		9		0.5-0.5	秋	1		
00041006	英语报刊选读 Select Readings of English Newspapers & Magazines	2.00	36	36				2.0-0.0	春	2		提高目标（新生通过英语水平测试）（必修10学分）

课程代码	课程名称 课程英文名称	学分	教学时数					周学时	开课 学期	建议修 读学期	是否学 位课程	备注
			共计	讲授	实验	实践	上机					
00041028	大学英语（二） College English II	2.00	36	36				2.0-0.0	春	2		基础目标（必修10学分）
00061002	公共体育（二） Physical Education II	1.00	36			36		0.0-2.0	春	2		
00071015	高等数学（二）下 Advanced Mathematics II-2	5.00	90	90				5.0-0.0	春	2		
00271002	VB 程序设计 Visual Basic Programming	4.00	108	54	54			3.0-3.0	春	2		
00021013	思想道德修养与法律基础 Morality Cultivation & Basics of Law	3.00	54	36		18		2.0-1.0	秋	3		
00041003	大学英语（三） College English III	2.00	36	36				2.0-0.0	秋	3		基础目标第3学期（必修10学分），提高目标第1学期（必修10学分）
00041008	英语高级口语 Advanced English Speaking	2.00	36	36				2.0-0.0	秋	3		提高目标（新生通过英语水平测试）（必修10学分）（二选一）
00041009	英语影视欣赏 English Film Appreciation	2.00	36	36				2.0-0.0	秋	3		提高目标（新生通过英语水平测试）（必修10学分）（二选一）
00061007	公共体育（三） Physical Education III	1.00	36			36		0.0-2.0	秋	3		
00071004	线性代数 Linear Algebra	3.00	54	54				3.0-0.0	秋	3		
00351001	军事理论 Military Theory	2.00	36	36				2.0-0.0	秋	3		
00021015	中国近现代史纲要 Outline of Chinese Modern History	2.00	36	18		18		1.0-1.0	春	4		
00021021	毛泽东思想和中国特色 社会主义理论体系概论社会 实践（上） Practice of Mao Zedong Thought & Theoretical System of Chinese Socialism I	1.00						+2	春	4		第二学年暑期
00041004	大学英语（四） College English IV	2.00	36	36				2.0-0.0	春	4		基础目标第4学期（必修10学分），提高目标第2学期（必修10学分）
00041010	中国地方文化英语导读 English Highlight of Local Chinese Culture	2.00	36	36				2.0-0.0	春	4		提高目标（新生通过英语水平测试）（必修10学分）（二选一）
00041011	跨文化交际 Intercultural Communication	2.00	36	36				2.0-0.0	春	4		提高目标（新生通过英语水平测试）（必修10学分）（二选一）

课程代码	课程名称 课程英文名称	学分	教学时数					周学时	开课 学期	建议修 读学期	是否学 位课程	备注
			共计	讲授	实验	实践	上机					
00061008	公共体育（四） Physical Education IV	1.00	36			36		0.0-2.0	春	4		学生需通过 “国家学生体 质健康标准” 测试
00071005	概率统计 Probability & Statistics	3.00	54	54				3.0-0.0	春	4		
00021014	马克思主义基本原理 Marxism	3.00	54	36		18		2.0-1.0	秋	5		
00021022	毛泽东思想和中国特色社 会主义理论体系概论社会 实践（下） Practice of Mao Zedong Thought & Theoretical System of Chinese Socialism II	1.00						+2	春	6		第三学年暑 期
00021030	毛泽东思想和中国特色社 会主义理论体系概论 Introduction to Mao Zedong Thought & Theoretical System of Chinese Socialism	4.00	72	36		36		2.0-2.0	春	6		
00061011	健康标准测试（一） Health Standard Test I	0.00						0.0-0.0	春	6		
00361006	职业生涯规划指导（下） Career Planning Guide II	0.50	18	9		9		0.5-0.5	春	6		
00061012	健康标准测试（二） Health Standard Test II	0.00						0.0-0.0	春	8		

**（二）大类基础课程 要求学分：38**

课程代码	课程名称 课程英文名称	学分	教学时数					周学时	开课 学期	建议修 读学期	是否学 位课程	备注
			共计	讲授	实验	实践	上机					
ECON1001	政治经济学 Political Economics	3.00	54	54				3.0-0.0	秋	1		
ECON2002	微观经济学（一） Microeconomics I	3.00	54	54				3.0-0.0	秋	1		
BUAD1001	管理学 Management	3.00	54	54				3.0-0.0	春	2	是	
BUAD2003	统计学 Statistics	3.00	54	54				3.0-0.0	春	2		
ECON2004	宏观经济学 Macroeconomics	3.00	54	54				3.0-0.0	春	2		
ELBU1001	电子商务（一） E-Business I	2.50	54	36	18			2.0-1.0	秋	3	是	双语授课
IETT2017	国际经济学（一） International Economics I	3.00	54	54				3.0-0.0	秋	3		
MARK2001	市场营销（一） Marketing I	3.00	54	54				3.0-0.0	秋	3	是	
ACCO1001	会计学 Accounting	3.00	54	54				3.0-0.0	春	4		
ELBU3004	计算机网络 Computer Network	2.50	54	36	18			2.0-1.0	春	4		

课程代码	课程名称 课程英文名称	学分	教学时数					周学时	开课 学期	建议修 读学期	是否学 位课程	备注
			共计	讲授	实验	实践	上机					
ELBU2014	网络营销 E-Marketing	3.00	54	54				3.0-0.0	秋	5	是	
ELBU3005	数据库原理与应用 Principles & Application of Database	3.00	72	54	18			3.0-1.0	秋	5		
IETT1015	经济法概论 Introduction to Economic Law	3.00	54	54				3.0-0.0	秋	5		

### (三) 专业教学课程 (含实践教学环节)

#### (1) 专业必修课程 要求学分: 37

课程代码	课程名称 课程英文名称	学分	教学时数					周学时	开课 学期	建议修 读学期	是否学 位课程	备注
			共计	讲授	实验	实践	上机					
ELBU2007	Web 应用程序设计 Web Programming	2.50	54	36	18			2.0-1.0	春	4		
ELBU2006	电子商务系统规划与设计 E-Business System Planning & Design	2.50	54	36	18			2.0-1.0	秋	5	是	
ELBU2009	电子商务案例分析 (双语) E-Business Case Study (bilingual)	2.00	36	36				2.0-0.0	秋	5		双语课程
ELBU2019	供应链管理 Supply Chain Management	2.00	36	36				2.0-0.0	秋	5		
ELBU2023	客户关系管理 (三) Customer Relationship Management(III)	3.00	54	54				3.0-0.0	秋	5	是	
ELBU1018	网络金融 (一) E-Finance I	2.00	36	36				2.0-0.0	春	6	是	
ELBU2013	电子商务物流管理 E-Business Logistics Management	2.50	54	36	18			2.0-1.0	春	6	是	
ELBU2016	电子商务网站设计 E-Business Website Design	2.50	54	36	18			2.0-1.0	春	6	是	
ELBU2020	电子商务软件应用 Application of E-business Softwares	2.00	36	36				2.0-0.0	春	6	是	
ELBU3012	电子商务安全 E-Business Security	2.00	36	36				2.0-0.0	春	6		
ELBU3103	毕业实习 Graduation Practice	6.00	+10					+10	春	8		
ELBU3104	毕业设计 (论文) Graduation Design (Thesis)	8.00	+8					+8	春	8		

#### (2) 专业选修课程 要求学分: 13

课程代码	课程名称 课程英文名称	学分	教学时数					周学时	开课 学期	建议修 读学期	是否学 位课程	备注
			共计	讲授	实验	实践	上机					
ELBU2015	Java 程序设计 Java Programming	2.00	36	36				2.0-0.0	春	4		



课程代码	课程名称 课程英文名称	学分	教学时数					周学时	开课 学期	建议修 读学期	是否学 位课程	备注
			共计	讲授	实验	实践	上机					
MARK2004	市场调查（二） Market Research II	2.00	36	36				2.0-0.0	春	4		
ACCO2002	财务会计（一） Financial Accounting I	3.00	54	54				3.0-0.0	秋	5		
BUAD3004	计量经济学 Econometrics	3.00	54	54				3.0-0.0	秋	5		
ELBU1010	电子商务法 Commerce Logistics Law	2.00	36	36				2.0-0.0	秋	5		
ELBU2025	商业智能与数据挖掘 Business Intelligence and Data Mining	2.00	36	36				2.0-0.0	秋	5		
ELBU2027	电子税收模拟实训 E-Tax Simulation Practice	2.00	36	36				2.0-0.0	秋	5		
MARK2006	消费者行为学 Consumer Behavior	2.00	36	36				2.0-0.0	秋	5		
ACC02026	企业沙盘模拟经营 Sand Table Simulation of Enterprise Operation	2.00	36	36				2.0-0.0	春	6		
BUAD2002	企业管理 Enterprise Management	2.00	36	36				2.0-0.0	春	6		
ELBU1009	电子政务 Electronic Government	2.00	36	36				2.0-0.0	春	6		
ELBU1011	统计软件应用 Statistic Software Application	2.00	36	36				2.0-0.0	春	6		
ELBU2026	企业经营模拟实战 (TOP-BOSS) Business Operation Simulation (Top-Boss System)	2.00	36	36				2.0-0.0	春	6		
ELBU2029	网络消费者行为 Internet Consumer Behavior	2.00	36	36				2.0-0.0	春	6		
FINM2001	财务管理 Financial Management	3.00	54	54				3.0-0.0	春	6		
IETT1003	国际贸易实务（一） Practice of International Trade I	3.00	54	54				3.0-0.0	春	6		
FIAB2005	国际金融（二） International Finance II	2.00	36	36				2.0-0.0	秋	7		
FIAB2009	证券投资（二） Securities Investment II	2.00	36	36				2.0-0.0	秋	7		
IETT2006	国际结算 International Calculating	3.00	54	54				3.0-0.0	秋	7		
REVE2001	财政学 Public Finance	3.00	54	54				3.0-0.0	秋	7		

#### （四）开放选修课程

##### （1）公共选修课程 要求学分：2

学校“公共选修课程”模块中选修。

(2) 跨专业选修课程 要求学分: 4

课程代码	课程名称 课程英文名称	学分	教学时数					周学时	开课 学期	建议修 读学期	是否学 位课程	备注
			共计	讲授	实验	实践	上机					
IETT2019	广告学 Advertising	2.00	36	36				2.0-0.0	春	4		
ELBU1005	连锁经营仿真模拟实战 Chain Store Operation Simulation and Gaming	2.00	36	36				2.0-0.0	秋	5		
ELBU1006	大数据商业管理 Big Data Business Management	2.00	36	36				2.0-0.0	秋	5		
ELBU1008	大众收藏与投资 Popular Collection & Investment	2.00	36	36				2.0-0.0	秋	5		
IETT1012	跨国公司经营管理 Administration of Transnational Corporations	2.00	36	36				2.0-0.0	秋	5		
IETT1014	留学指导与实践 Overseas Study Guideline & Practice	2.00	36	36				2.0-0.0	秋	5		
REVE3015	税收筹划 Tax-planning	3.00	54	54				3.0-0.0	秋	5		
ACCO2031	企业信用调查 Enterprise Credit Investigation	2.00	36	36				2.0-0.0	春	6		
BUAD2021	创新管理 Innovation Management	2.00	36	36				2.0-0.0	春	6		
ELBU2028	信息检索与论文写作 Information Retrieval & Essay Writing	2.00	36	36				2.0-0.0	春	6		
FIAB2024	Excel 财务金融应用 Financial Modelling With Excel	2.00	36	36				2.0-0.0	春	6		
00071010	高等数学选讲 Select Lectures on Advanced Mathematics	3.00	54	54				3.0-0.0	秋	7		
BUAD2010	企业战略管理(二) Enterprise Strategy Management II	2.00	36	36				2.0-0.0	秋	7		
ECON3001	中高级宏观微观经济学 Intermediate and Advanced Micro and Macro Economics	3.00	54	54				3.0-0.0	秋	7		
ELBU1007	东西方管理文化 Eastern & Western Management Culture	2.00	36	36				2.0-0.0	秋	7		
FIAB2016	金融衍生工具(二) Financial Deviates II	2.00	36	36				2.0-0.0	秋	7		

注：人才培养方案是学校实现人才培养目标和基本要求的总体设计和实施方案，学生必须修读完成本专业培养方案规定的课程及全部教学、实践环节，若在培养方案执行过程中确因专业发展需求进行的微调，学校将在教务管理系统及学生园地中及时更新。

# 金融学专业人才培养方案

## 一、专业介绍

本专业创建于 20 世纪 90 年代，是江苏省较早设立并最具社会影响力的学科专业。本专业一贯注重宏观金融理论与政策、微观金融理论及应用的教学与研究，不断进行课程体系和教学内容的调整、革新，以适应市场经济发展的要求。本专业旨在培养具有宽口径金融学理论知识素养及专业技能，既可在国内外大学和科研院所攻读研究生学位，也可在银行、证券、信托、投资、保险等金融机构及其他企业、政府管理部门等机构任职的德才兼备的高素质复合型金融专门人才。

## 二、培养目标

本专业培养具有良好的政治思想和道德素质，严谨求实的科学态度和创新意识，德、智、体、美全面发展，具备较高的金融学理论水平，具有良好知识结构和较强创新能力，适应社会主义市场经济需要的能从事金融理论研究、金融管理与金融业务的高素质复合型金融专门人才。

## 三、基本培养规格与要求

### （一）政治思想和德育方面

热爱社会主义祖国，拥护中国共产党领导，掌握马列主义、毛泽东思想、邓小平理论、“三个代表”重要思想和科学发展观的基本原理；愿为社会主义现代化建设服务，为人民服务，有为国家富强、民族昌盛而奋斗的志向和责任感；具备敬业爱岗、艰苦奋斗、热爱劳动、遵纪守法、团结合作的品质；具有良好的思想品德、社会公德和职业道德。

### （二）体育方面

具有一定的体育和军事基本知识，掌握科学锻炼身体的基本技能，养成良好的体育锻炼和卫生习惯，受到必要的军事训练，达到国家规定的大学生体育和军事训练合格标准，具备健全的心理和健康的体魄，能够履行建设祖国和保卫祖国的神圣义务。

### （三）智育方面

本专业学生主要学习货币银行学、国际金融、证券、投资、保险等方面的基本理论和基本知识，受到相关业务的基本训练，具有国际化金融领域理论研究与实际工作的基本能力。

毕业生应获得以下几方面的知识和能力：

- 1.掌握金融学科的基本理论、基本知识；
- 2.具有处理银行、证券、投资与保险等方面业务的基本能力；
- 3.熟悉国家有关金融的方针、政策和法规；
- 4.了解本学科的理论前沿和发展动态；
- 5.掌握文献检索、资料查询的基本方法，具有一定的科学研究和实际工作能力；

6.英语水平达到《苏州大学普通高等教育本科毕业生学士学位授予工作实施细则（2017 年修订）》（苏大教【2017】61 号）的相关规定。

#### 四、专业核心课程和学位课程

##### 1.专业核心课程

投资银行概论、计量经济学、国际金融理论、货币银行学（二）、统计学、商业银行经营管理（一）、证券投资（一）、保险学(双语)、金融监管学、宏观经济学、微观经济学（一）、政治经济学

##### 2.学位课程

政治经济学、微观经济学（一）、宏观经济学、统计学、计量经济学、货币银行学（二）、国际金融理论、商业银行经营管理（一）、证券投资（一）、保险学（双语）、投资银行概论、金融监管学。

#### 五、主要实践环节

（一）课程实践。为了加强教学的实践环节，本专业主要课程都有一定的教学实践具体内容，包括实习、社会调查和作业等形式。

（二）集中实践环节（包括毕业实习和毕业论文等）。本环节是为了培养学生综合运用所学知识解决实际问题的能力，按教学大纲要求组织实施，形式多样，不能免修。

#### 六、学分要求和授予学位

课程类别	课程性质	学分	
通识教育课程	通识选修课程	≤4	10
	新生研讨课程		
	公共基础课程	56	
大类基础课程	大类基础课程	34	
专业教学课程（含实践环节）	专业必修课程	42	
	专业选修课程	14	
开放选修课程	公共选修课程	2	
	跨专业选修课程	2	
总学分		160	

本专业学制4年，允许学习年限为3~8年。在允许学习年限内，学生必须修满本专业指导性教学计划规定的学分，方可申请毕业，达到学位授予要求者，经申请可授予经济学学士学位。

#### 七、进入毕业设计（论文）环节学分要求

本专业学生须获得120学分，方可进入毕业设计（论文）环节。

#### 八、课程设置

##### （一）通识教育课程

（1）**通识选修课程、新生研讨课程 要求学分：10**，在通识选修课程、新生研讨课程中选择修读。（“新生研讨课程”不超过4学分）

##### （2）公共基础课程 要求学分：56

课程代码	课程名称 课程英文名称	学分	教学时数					周学时	开课学期	建议修读学期	是否学位课程	备注
			共计	讲授	实验	实践	上机					
00021034	形势与政策 Situation & Policy	2.00	36	36				2.0-0.0	秋	1		网络进阶视频教学，第一学年全程开设。

课程代码	课程名称 课程英文名称	学分	教学时数					周学时	开课 学期	建议修 读学期	是否学 位课程	备注
			共计	讲授	实验	实践	上机					
00041001	大学英语（一） College English I	4.00	72	72				4.0-0.0	秋	1		基础目标（必修10学分）
00041005	英语高级视听 Advanced English Viewing & Listening	2.00	36	36				2.0-0.0	秋	1		提高目标（新生通过英语水平测试）（必修10学分）
00041007	翻译与英语写作 Translation & English Writing	2.00	36	36				2.0-0.0	秋	1		提高目标（新生通过英语水平测试）（必修10学分）
00061001	公共体育（一） Physical Education I	1.00	36			36		0.0-2.0	秋	1		
00071014	高等数学（二）上 Calculus II-1	4.00	72	72				4.0-0.0	秋	1		
00270007	计算机信息技术 I Computer Information Technology I	3.00	72	36	36			2.0-2.0	秋	1		一般要求
00270008	计算机信息技术 II Computer Information Technology II	3.00	72	36	36			2.0-2.0	秋	1		较高要求（通过计算机入学测试的学生修读）
00351003	军事技能 Military Practice	1.00	+2					+2	秋	1		新生入学后前两周
00361005	职业生涯规划指导（上） Career Planning Guide I	0.50	18	9		9		0.5-0.5	秋	1		
00041006	英语报刊选读 Select Readings of English Newspapers & Magazines	2.00	36	36				2.0-0.0	春	2		提高目标（新生通过英语水平测试）（必修10学分）
00041028	大学英语（二） College English II	2.00	36	36				2.0-0.0	春	2		基础目标（必修10学分）
00061002	公共体育（二） Physical Education II	1.00	36			36		0.0-2.0	春	2		
00071015	高等数学（二）下 Advanced Mathematics II-2	5.00	90	90				5.0-0.0	春	2		
00271002	VB 程序设计 Visual Basic Programming	4.00	108	54	54			3.0-3.0	春	2		
00021013	思想道德修养与法律基础 Morality Cultivation & Basics of Law	3.00	54	36		18		2.0-1.0	秋	3		
00041003	大学英语（三） College English III	2.00	36	36				2.0-0.0	秋	3		基础目标第3学期（必修10学分），提高目标第1学期（必修10学分）
00041008	英语高级口语 Advanced English Speaking	2.00	36	36				2.0-0.0	秋	3		提高目标（新生通过英语水平测试）（必修10学分）（二选一）

课程代码	课程名称 课程英文名称	学分	教学时数					周学时	开课学期	建议修读学期	是否学位课程	备注
			共计	讲授	实验	实践	上机					
00041009	英语影视欣赏 English Film Appreciation	2.00	36	36				2.0-0.0	秋	3		提高目标(新生通过英语水平测试)(必修10学分)(二选一)
00061007	公共体育(三) Physical Education III	1.00	36			36		0.0-2.0	秋	3		
00071004	线性代数 Linear Algebra	3.00	54	54				3.0-0.0	秋	3		
00351001	军事理论 Military Theory	2.00	36	36				2.0-0.0	秋	3		
00021015	中国近现代史纲要 Outline of Chinese Modern History	2.00	36	18		18		1.0-1.0	春	4		
00021021	毛泽东思想和中国特色社会主义理论体系概论 社会实践(上) Practice of Mao Zedong Thought & Theoretical System of Chinese Socialism I	1.00						+2	春	4		第二学年暑期
00041004	大学英语(四) College English IV	2.00	36	36				2.0-0.0	春	4		基础目标第4学期(必修10学分),提高目标第2学期(必修10学分)
00041010	中国地方文化英语导读 English Highlight of Local Chinese Culture	2.00	36	36				2.0-0.0	春	4		提高目标(新生通过英语水平测试)(必修10学分)(二选一)
00041011	跨文化交际 Intercultural Communication	2.00	36	36				2.0-0.0	春	4		提高目标(新生通过英语水平测试)(必修10学分)(二选一)
00061008	公共体育(四) Physical Education IV	1.00	36			36		0.0-2.0	春	4		学生需通过“国家学生体质健康标准”测试
00071005	概率统计 Probability & Statistics	3.00	54	54				3.0-0.0	春	4		
00021014	马克思主义基本原理 Marxism	3.00	54	36		18		2.0-1.0	秋	5		
00021022	毛泽东思想和中国特色社会主义理论体系概论 社会实践(下) Practice of Mao Zedong Thought & Theoretical System of Chinese Socialism II	1.00						+2	春	6		第三学年暑期

课程代码	课程名称 课程英文名称	学分	教学时数					周学时	开课 学期	建议修 读学期	是否学 位课程	备注
			共计	讲授	实验	实践	上机					
00021030	毛泽东思想和中国特色 社会主义理论体系概论 Introduction to Mao Zedong Thought & Theoretical System of Chinese Socialism	4.00	72	36		36		2.0-2.0	春	6		
00061011	健康标准测试（一） Health Standard Test I	0.00						0.0-0.0	春	6		
00361006	职业生涯规划指导（下） Career Planning Guide II	0.50	18	9		9		0.5-0.5	春	6		
00061012	健康标准测试（二） Health Standard Test II	0.00						0.0-0.0	春	8		

## （二）大类基础课程 要求学分：34

课程代码	课程名称 课程英文名称	学分	教学时数					周学时	开课 学期	建议修 读学期	是否学 位课程	备注
			共计	讲授	实验	实践	上机					
ACCO1001	会计学 Accounting	3.00	54	54				3.0-0.0	秋	1		
ECON1001	政治经济学 Political Economics	3.00	54	54				3.0-0.0	秋	1	是	
ECON2002	微观经济学（一） Microeconomics I	3.00	54	54				3.0-0.0	秋	1	是	
ECON2004	宏观经济学 Macroeconomics	3.00	54	54				3.0-0.0	春	2	是	
IETT1015	经济法概论 Introduction to Economic Law	3.00	54	54				3.0-0.0	春	2		
FIAB3002	货币银行学（二） Monetary Banking II	4.00	72	72				4.0-0.0	秋	3	是	
BUAD2003	统计学 Statistics	3.00	54	54				3.0-0.0	春	4	是	
FIAB3003	国际金融理论 International Finance Theory	3.00	54	54				3.0-0.0	春	4	是	
REVE2001	财政学 Public Finance	3.00	54	54				3.0-0.0	春	4		
BUAD3004	计量经济学 Econometrics	3.00	54	54				3.0-0.0	秋	5	是	
IETT1023	国际贸易理论(一) International Trade Theory I	3.00	54	54				3.0-0.0	秋	5		

## （三）专业教学课程（含实践教学环节）

### （1）专业必修课程 要求学分：42

课程代码	课程名称 课程英文名称	学分	教学时数					周学时	开课 学期	建议修 读学期	是否学 位课程	备注
			共计	讲授	实验	实践	上机					
FINM2003	财务管理（三） Financial Management III	3.00	54	54				3.0-0.0	秋	3		
FIAB2006	商业银行经营管理（一） Commercial Bank Management(I)	3.00	54	54				3.0-0.0	春	4	是	

课程代码	课程名称 课程英文名称	学分	教学时数					周学时	开课 学期	建议修 读学期	是否学 位课程	备注
			共计	讲授	实验	实践	上机					
FIAB2008	证券投资（一） Securities Investment I	3.00	54	54				3.0-0.0	秋	5	是	
FIAB2012	保险学(双语) Insurance (bilingual)	3.00	54	54				3.0-0.0	秋	5	是	
FIAB3015	金融衍生工具（一） Derivative Financial Instruments I	3.00	54	54				3.0-0.0	秋	5		
FIAB2011	外汇业务 Foreign Exchange Business	2.00	36	36				2.0-0.0	春	6		
FIAB2018	实证金融 Empirical Finance	2.00	36	36				2.0-0.0	春	6		
FIAB2020	风险管理 Risk Management	3.00	54	54				3.0-0.0	春	6		
FIAB2026	金融监管学 The Financial Supervision	3.00	54	54				3.0-0.0	春	6	是	
FIAB3012	投资银行概论 Introduction to Investment Bank	3.00	54	54				3.0-0.0	春	6	是	
FIAB3103	毕业实习 Graduation Practice	6.00						+10	春	8		
FIAB3104	毕业设计（论文） Graduation Design (Thesis)	8.00						+8	春	8		

## （2）专业选修课程 要求学分：14

课程代码	课程名称 课程英文名称	学分	教学时数					周学时	开课 学期	建议修 读学期	是否学 位课程	备注
			共计	讲授	实验	实践	上机					
ACCO2002	财务会计（一） Financial Accounting I	3.00	54	54				3.0-0.0	春	2		
BUAD1001	管理学 Management	3.00	54	54				3.0-0.0	春	2		
ELBU1017	网络金融（二） Network Finance II	3.00	54	54				3.0-0.0	秋	3		
FIAB2014	金融营销 Financial Marketing	3.00	54	54				3.0-0.0	秋	5		
FIAB2015	公司金融学 Corporate Finance	3.00	54	54				3.0-0.0	秋	5		
FIAB2021	金融专业英语 Financial English	3.00	54	54				3.0-0.0	秋	5		
FIAB2023	行为金融学 Behavioural Finance	2.00	36	36				2.0-0.0	秋	5		
IETT1003	国际贸易实务（一） Practice of International Trade I	3.00	54	54				3.0-0.0	秋	5		
FIAB2024	Excel 财务金融应用 Financial Modelling With Excel	2.00	36	36				2.0-0.0	春	6		
IETT2006	国际结算 International Calculating	3.00	54	54				3.0-0.0	春	6		

## （四）开放选修课程

### （1）公共选修课程 要求学分：2



学校“公共选修课程”模块中选修。

(2) 跨专业选修课程 要求学分: 2

课程代码	课程名称 课程英文名称	学分	教学时数					周学时	开课 学期	建议修 读学期	是否学 位课程	备注
			共计	讲授	实验	实践	上机					
ELBU1005	连锁经营仿真模拟实战 Chain Store Operation Simulation and Gaming	2.00	36	36				2.0-0.0	秋	5		
ELBU1008	大众收藏与投资 Popular Collection & Investment	2.00	36	36				2.0-0.0	秋	5		
ELBU1012	物流管理的发展与应用 The Development and Application of Logistics Management	2.00	36	36				2.0-0.0	秋	5		
ELBU1013	供应链管理的发展与应用 The Development and Application of Supply Chain Management	2.00	36	36				2.0-0.0	秋	5		
IETT1014	留学指导与实践 Overseas Study Guideline & Practice	2.00	36	36				2.0-0.0	秋	5		
BUAD2010	企业战略管理(二) Enterprise Strategy Management II	2.00	36	36				2.0-0.0	春	6		
ELBU2026	企业经营模拟实战 (TOP-BOSS) Business Operation Simulation (Top-Boss System)	2.00	36	36				2.0-0.0	春	6		
ELBU2028	信息检索与论文写作 Information Retrieval & Essay Writing	2.00	36	36				2.0-0.0	春	6		
00071010	高等数学选讲 Select Lectures on Advanced Mathematics	3.00	54	54				3.0-0.0	秋	7		
ECON3001	中高级宏观微观经济学 Intermediate and Advanced Micro and Macro Economics	3.00	54	54				3.0-0.0	秋	7		
ELBU1006	大数据商业管理 Big Data Business Management	2.00	36	36				2.0-0.0	秋	7		
ELBU1007	东西方管理文化 Eastern & Western Management Culture	2.00	36	36				2.0-0.0	秋	7		
ELBU1010	电子商务法 Commerce Logistics Law	2.00	36	36				2.0-0.0	秋	7		
ELBU2025	商业智能与数据挖掘 Business Intelligence and Data Mining	2.00	36	36				2.0-0.0	秋	7		
ELBU2027	电子税收模拟实训 E-Tax Simulation Practice	2.00	36	36				2.0-0.0	秋	7		

注：人才培养方案是学校实现人才培养目标和基本要求的总体设计和实施方案，学生必须修读完成本专业培养方案规定的课程及全部教学、实践环节，若在培养方案执行过程中确因专业发展需求进行的微调，学校将在教务管理系统及学生园地中及时更新。

# 金融学（中外合作办学项目）(FIAI) 专业人才培养方案

## 一、专业介绍

本专业是由国家教育部批准设立、苏州大学和加拿大维多利亚大学合作举办的中外合作办学项目，旨在积极探索一种新的国际创新型金融人才的培养模式。目标是培养具备国际金融知识领域先进理念、专业知识和业务技能，系统掌握金融管理及其相关学科的理论知识和知识，熟悉金融、证券、投资、保险等方面的方针、政策、法律法规和制度，熟悉国际金融规则和惯例的专业人才。成为既熟知我国金融业发展进程和方向，又了解欧美发达国家金融业前沿理论和发展现状，具有国际化水准的外向型、应用型、复合型金融创新人才。本专业毕业生可以在银行、保险、证券管理及其它企事业单位从事相关金融专业工作。

## 二、培养目标

本专业是苏州大学与加拿大维多利亚大学合作举办的专业，培养德、智、体全面发展，具备金融学方面的理论知识和业务技能，同时精通英语，具有国际视野，能在中资及在华外资金融机构及其他经济管理部门和跨国企业从事相关工作具有创新精神的复合型国际化专门人才。

## 三、基本培养规格与要求

### （一）政治思想和德育方面

热爱社会主义祖国，拥护中国共产党领导，掌握马列主义、毛泽东思想、邓小平理论、“三个代表”重要思想和科学发展观的基本原理；愿为社会主义现代化建设服务，为人民服务，有为国家富强、民族昌盛而奋斗的志向和责任感；具备敬业爱岗、艰苦奋斗、热爱劳动、遵纪守法、团结合作的品质；具有良好的思想品德、社会公德和职业道德。

### （二）体育方面

具有一定的体育和军事基本知识，掌握科学锻炼身体的基本技能，养成良好的体育锻炼和卫生习惯，受到必要的军事训练，达到国家规定的大学生体育和军事训练合格标准，具备健全的心理和健康的体魄，能够履行建设祖国和保卫祖国的神圣义务。

### （三）智育方面

本专业学生主要学习货币银行学、国际金融、证券、投资、保险等方面的基本理论和基本知识，受到相关业务的基本训练，具有国际化金融领域实际工作的基本能力。

毕业生应获得以下几方面的知识和能力：

- 1.掌握金融学科的基本理论、基本知识；
- 2.具有处理银行、证券、投资与保险等方面业务的基本能力；
- 3.熟悉国家有关金融的方针、政策和法规；
- 4.了解本学科的理论前沿和发展动态；
- 5.掌握文献检索、资料查询的基本方法，具有一定的科学研究和实际工作能力；
- 6.英语水平达到《苏州大学普通高等教育本科毕业生学士学位授予工作实施细则（2017年修订）》（苏大教【2017】61号）的相关规定。

#### 四、专业核心课程和学位课程

##### 1.专业核心课程

商业银行经营管理(一)、投资银行概论、保险学(双语)、国际贸易理论、证券投资(一)、货币银行学(二)、财政学、宏观经济学、国际金融理论、政治经济学、微观经济学(一)

##### 2.学位课程

政治经济学、微观经济学(一)、宏观经济学、货币银行学(二)、国际金融理论、国际贸易理论、财政学、商业银行经营管理(一)、证券投资(一)、保险学(双语)、投资银行概论

#### 五、主要实践环节

(一)课程实践。为了加强教学的实践环节,本专业主要课程都有一定的教学实践具体内容,包括实习、社会调查和作业等形式。

(二)集中实践环节(包括毕业实习和毕业论文等)。本环节是为了培养学生综合运用所学知识解决实际问题的能力,按教学大纲要求组织实施,形式多样,不能免修。

#### 六、学分要求和授予学位

课程类别	课程性质	学分	
通识教育课程	通识选修课程	≤4	10
	新生研讨课程		
	公共基础课程	53	
大类基础课程	大类基础课程	39	
专业教学课程 (含实践环节)	专业必修课程	47	
	专业选修课程	9	
开放选修课程	公共选修课程	2	
总学分		160	

本专业学制4年,允许学习年限为3~8年。在允许学习年限内,学生必须修满本专业指导性教学计划规定的学分,方可申请毕业,达到学位授予要求者,经申请可授予经济学学士学位。

达到学位授予要求者,经申请可授予苏州大学经济学学士学位。

第四年选择出国的学生需在海外合作的大学完成至少2年学习,并且在第8学期结束后于当年5月份回本校完成毕业论文,获得相应学分,可以申请外方大学的学士学位、苏州大学的本科毕业证书和经济学学士学位。

#### 七、毕业进入毕业设计(论文)环节学分要求

本专业学生须获得120学分,方可进入毕业设计(论文)环节。

#### 八、课程设置

##### (一)通识教育课程

(1)通识选修课程、新生研讨课程 要求学分:10,在通识选修课程、新生研讨课程中选择修读。“新生研讨课程”不超过4学分)

(2) 公共基础课程 要求学分: 53

课程代码	课程名称 课程英文名称	学分	教学时数					周学时	开课 学期	建议修 读学期	是否学 位课程	备注
			共计	讲授	实验	实践	上机					
00021013	思想道德修养与法律基础 Morality Cultivation & Basics of Law	3.00	54	36		18		2.0-1.0	秋	1		
00021034	形势与政策 Situation & Policy	2.00	36	36				2.0-0.0	秋	1		网络进阶视频 教学, 第一学 年全程开设。
00041001	大学英语 (一) College English I	4.00	72	72				4.0-0.0	秋	1		基础目标(必 修 10 学分)
00041005	英语高级视听 Advanced English Viewing & Listening	2.00	36	36				2.0-0.0	秋	1		提高目标(新 生通过英语水 平测试)(必修 10 学分)
00041007	翻译与英语写作 Translation & English Writing	2.00	36	36				2.0-0.0	秋	1		提高目标(新 生通过英语水 平测试)(必修 10 学分)
00061001	公共体育 (一) Physical Education I	1.00	36			36		0.0-2.0	秋	1		
00071014	高等数学 (二) 上 Calculus II-1	4.00	72	72				4.0-0.0	秋	1		
00270007	计算机信息技术 I Computer Information Technology I	3.00	72	36	36			2.0-2.0	秋	1		一般要求
00270008	计算机信息技术 II Computer Information Technology II	3.00	72	36	36			2.0-2.0	秋	1		较高要求(通 过计算机入 学测试的学 生修读)
00351003	军事技能 Military Practice	1.00	+2					+2	秋	1		新生入学后 前两周
00361005	职业生涯规划指导 (上) Career Planning Guide I	0.50	18	9		9		0.5-0.5	秋	1		
00021015	中国近现代史纲要 Outline of Chinese Modern History	2.00	36	18		18		1.0-1.0	春	2		
00021021	毛泽东思想和中国特色社 会主义理论体系概论社会 实践 (上) Practice of Mao Zedong Thought & Theoretical System of Chinese Socialism I	1.00						+2	春	2		第二学年 暑期
00041006	英语报刊选读 Select Readings of English Newspapers & Magazines	2.00	36	36				2.0-0.0	春	2		提高目标(新 生通过英语水 平测试)(必修 10 学分)
00041028	大学英语 (二) College English II	2.00	36	36				2.0-0.0	春	2		基础目标(必 修 10 学分)
00061002	公共体育 (二) Physical Education II	1.00	36			36		0.0-2.0	春	2		
00071015	高等数学 (二) 下 Advanced Mathematics II-2	5.00	90	90				5.0-0.0	春	2		
00271002	VB 程序设计 Visual Basic Programming	4.00	108	54	54			3.0-3.0	春	2		

课程代码	课程名称 课程英文名称	学分	教学时数					周学时	开课 学期	建议修 读学期	是否学 位课程	备注
			共计	讲授	实验	实践	上机					
00021014	马克思主义基本原理 Marxism	3.00	54	36		18		2.0-1.0	秋	3		
00041003	大学英语（三） College English III	2.00	36	36				2.0-0.0	秋	3		基础目标第3学期（必修10学分），提高目标第1学期（必修10学分）
00041008	英语高级口语 Advanced English Speaking	2.00	36	36				2.0-0.0	秋	3		提高目标（新生通过英语水平测试）（必修10学分）（二选一）
00041009	英语影视欣赏 English Film Appreciation	2.00	36	36				2.0-0.0	秋	3		提高目标（新生通过英语水平测试）（必修10学分）（二选一）
00061007	公共体育（三） Physical Education III	1.00	36			36		0.0-2.0	秋	3		
00071004	线性代数 Linear Algebra	3.00	54	54				3.0-0.0	秋	3		
00351001	军事理论 Military Theory	2.00	36	36				2.0-0.0	秋	3		
00021022	毛泽东思想和中国特色社会主义理论体系概论社会实践（下） Practice of Mao Zedong Thought & Theoretical System of Chinese Socialism II	1.00						+2	春	4		第三学年暑期
00021030	毛泽东思想和中国特色社会主义理论体系概论 Introduction to Mao Zedong Thought & Theoretical System of Chinese Socialism	4.00	72	36		36		2.0-2.0	春	4		
00041004	大学英语（四） College English IV	2.00	36	36				2.0-0.0	春	4		基础目标第4学期（必修10学分），提高目标第2学期（必修10学分）
00041010	中国地方文化英语导读 English Highlight of Local Chinese Culture	2.00	36	36				2.0-0.0	春	4		提高目标（新生通过英语水平测试）（必修10学分）（二选一）
00041011	跨文化交际 Intercultural Communication	2.00	36	36				2.0-0.0	春	4		提高目标（新生通过英语水平测试）（必修10学分）（二选一）

课程代码	课程名称 课程英文名称	学分	教学时数					周学时	开课 学期	建议修 读学期	是否学 位课程	备注
			共计	讲授	实验	实践	上机					
00061008	公共体育（四） Physical Education IV	1.00	36			36		0.0-2.0	春	4		学生需通过 “国家学生体 质健康标准” 测试
00061011	健康标准测试（一） Health Standard Test I	0.00						0.0-0.0	春	6		
00361006	职业生涯规划指导（下） Career Planning Guide II	0.50	18	9		9		0.5-0.5	春	6		
00061012	健康标准测试（二） Health Standard Test II	0.00						0.0-0.0	春	8		

## （二）大类基础课程 要求学分：39

课程代码	课程名称 课程英文名称	学分	教学时数					周学时	开课 学期	建议修 读学期	是否学 位课程	备注
			共计	讲授	实验	实践	上机					
ECON1001	政治经济学 Political Economics	3.00	54	54				3.0-0.0	秋	1	是	
FIAI0001	雅思听力 IELTS Listening	2.00	72		72	36		0.0-4.0	秋	1		外方授课
FIAI0002	雅思口语 IELTS Speaking	2.00	72		72	36		0.0-4.0	秋	1		外方授课
FIAI1001	微观经济学（一） Microeconomics I	3.00	54	54				3.0-0.0	秋	1	是	外方授课
FIAI0008	雅思写作 IELTS Writing	2.00	36	36				2.0-0.0	春	2		外方授课
FIAI0009	雅思阅读 IELTS Reading	2.00	36	36				2.0-0.0	春	2		外方授课
FIAI1024	中级微观经济学（一） Intermediate Microeconomics I	3.00	54	54				3.0-0.0	春	2		外方授课
FIAI1002	宏观经济学 Macroeconomics	3.00	54	54				3.0-0.0	秋	3	是	外方授课
FIAI1020	中级微观经济学（二） Intermediate Microeconomics II	3.00	54	54				3.0-0.0	秋	3		外方授课
FIAI0005	描述统计学和概率 Descriptive Statistics & Probability	3.00	54	54				3.0-0.0	春	4		外方授课
FIAI1006	财政学 Public Finance	3.00	54	54				3.0-0.0	秋	5	是	外方授课
FIAI1008	货币银行学（二） Monetary Banking II	4.00	72	72				4.0-0.0	秋	5	是	外方授课
FIAI1005	应用经济学 Applied Economics	3.00	54	54				3.0-0.0	春	6		外方授课
FIAI1007	国际贸易理论 International Trade Theory	3.00	54	54				3.0-0.0	春	6	是	外方授课

## （三）专业教学课程（含实践教学环节）

### （1）专业必修课程 要求学分：47

课程代码	课程名称 课程英文名称	学分	教学时数					周学时	开课 学期	建议修 读学期	是否学 位课程	备注
			共计	讲授	实验	实践	上机					
FIAB3003	国际金融理论 International Finance Theory	3.00	54	54				3.0-0.0	春	4	是	

课程代码	课程名称 课程英文名称	学分	教学时数					周学时	开课 学期	建议修 读学期	是否学 位课程	备注
			共计	讲授	实验	实践	上机					
FIAI1009	财务会计（一） Financial Accounting I	3.00	54	54				3.0-0.0	春	4		外方授课
FIAB2012	保险学(双语) Insurance (bilingual)	3.00	54	54				3.0-0.0	秋	5	是	
FIAI1003	加拿大经济史 The Economic History of Canada	3.00	54	54				3.0-0.0	秋	5		外方授课
FIAI1010	财务管理 Financial Management	3.00	54	54				3.0-0.0	秋	5		外方授课
FIAB2008	证券投资（一） Securities Investment I	3.00	54	54				3.0-0.0	春	6	是	
FIAI1011	金融营销 Financial Marketing	3.00	54	54				3.0-0.0	春	6		外方授课
FIAI1016	管理学 Management	3.00	54	54				3.0-0.0	春	6		外方授课
FIAI2006	产业经济学 Industrial Economics	3.00	54	54				3.0-0.0	春	6		外方授课
FIAB2006	商业银行经营管理（一） Commercial Bank Management(I)	3.00	54	54				3.0-0.0	秋	7	是	
FIAB3012	投资银行概论 Introduction to Investment Bank	3.00	54	54				3.0-0.0	秋	7	是	
FIAB3103	毕业实习 Graduation Practice	6.00						+10	春	8		
FIAB3104	毕业设计（论文） Graduation Design (Thesis)	8.00						+8	春	8		

(2) 专业选修课程 要求学分：9

课程代码	课程名称 课程英文名称	学分	教学时数					周学时	开课 学期	建议修 读学期	是否学 位课程	备注
			共计	讲授	实验	实践	上机					
FIAI1012	经济和环境 Economy & Environment	3.00	54	54				3.0-0.0	春	4		外方授课
FIAI1025	中级宏观经济学 Intermediate Macroeconomics	3.00	54	54				3.0-0.0	春	4		外方授课
FIAI1026	经济学写作 Writing on Economics	3.00	54	54				3.0-0.0	春	4		外方授课
FIAI1027	统计推断 Statistical Inference	3.00	54	54				3.0-0.0	春	4		外方授课
ELBU1011	统计软件应用 Statistic Software Application	2.00	36	36				2.0-0.0	秋	5		
ELBU1017	网络金融（二） Network Finance II	3.00	54	54				3.0-0.0	秋	5		
FIAB2020	风险管理 Risk Management	3.00	54	54				3.0-0.0	秋	5		
FIAB2026	金融监管学 The Financial Supervision	3.00	54	54				3.0-0.0	秋	5		
FIAI1013	金融专业英语 Financial English	3.00	54	54				3.0-0.0	秋	5		外方授课

课程代码	课程名称 课程英文名称	学分	教学时数					周学时	开课 学期	建议修 读学期	是否学 位课程	备注
			共计	讲授	实验	实践	上机					
FIAI1022	经济发展 Economic Development	3.00	54	54				3.0-0.0	秋	5		外方授课
IETT1003	国际贸易实务（一） Practice of International Trade I	3.00	54	54				3.0-0.0	秋	5		
ECON3011	博弈论 Game Theory	2.00	36	36				2.0-0.0	春	6		
FIAB2018	实证金融 Empirical Finance	2.00	36	36				2.0-0.0	春	6		
FIAB2019	金融企业审计 Finance Corporation Audit	2.00	36	36				2.0-0.0	春	6		
FIAI1004	法律经济学分析 Topics in the Economic Analysis of Law	3.00	54	54				3.0-0.0	春	6		外方授课
FIAI1014	外汇业务 Foreign Exchange Business	2.00	36	36				2.0-0.0	春	6		外方授课
FIAI1015	西方金融理论文选 Analects of Western Financial Theory	3.00	54	54				3.0-0.0	春	6		外方授课
FIAI1021	金融经济学 Financial Economics	3.00	54	54				3.0-0.0	春	6		外方授课
IETT2006	国际结算 International Calculating	3.00	54	54				3.0-0.0	春	6		
FIAB1018	国际金融法 International Finance Law	2.00	36	36				2.0-0.0	秋	7		
FIAB3015	金融衍生工具（一） Derivative Financial Instruments I	3.00	54	54				3.0-0.0	秋	7		
FIAI1017	国际经济合作（二） International Economic Cooperation II	3.00	54	54				3.0-0.0	秋	7		外方授课
FIAI1018	管理会计 Management Accounting	3.00	54	54				3.0-0.0	秋	7		外方授课
FIAI1023	国土资源经济 Natural Resource Economics	3.00	54	54				3.0-0.0	秋	7		外方授课
IETT1012	跨国公司经营管理 Administration of Transnational Corporations	2.00	36	36				2.0-0.0	秋	7		
REVE2016	投资项目评估 Investment Project Appraisal	3.00	54	54				3.0-0.0	秋	7		

#### （四）开放选修课程 公共选修课程 要求学分：2

学校“公共选修课程”模块中选修。

注：人才培养方案是学校实现人才培养目标和基本要求的总体设计和实施方案，学生必须修读完成本专业培养方案规定的课程及全部教学、实践环节，若在培养方案执行过程中确因专业发展需求进行的微调，学校将在教务管理系统及学生园地中及时更新。



## 11 王健法学院

王健法学院现有法学（Laws）专业、知识产权（Intellectual Property）等两个本科专业。

### 法学专业人才培养方案

#### 一、专业介绍

苏州大学王健法学院自 1982 年恢复法学教育，目前有专任教师 67 人，其中教授 25 人、副教授 27 人。教师队伍学历层次高，绝大部分拥有海内外名校的博士学位；教师队伍年龄结构合理，形成了老中青有机搭配的学术梯队。法学院分别于 1993 年和 1998 年获得硕士、博士学位授予权，法学教育体系完备，法学院属于首批全国卓越法律人才教育培养基地，拥有法学一级学科硕士及法学一级学科博士学位授予权，同时拥有法学一级学科博士后流动站。苏州大学法学学科是江苏省高等学校品牌专业、江苏省一级重点学科和江苏省序列重点学科。“宪法学与行政法学”为江苏省重点学科，“法理学”为国家精品课程，“法学理论”为省级优秀课程群，拥有“公法研究中心”和“国际能源法研究中心”两个省级研究基地，其中“公法研究中心”是江苏省高等学校哲学社会科学重点研究基地。

法学院教师具有很强的研究能力，新世纪以来先后承担了包括国家社科基金重大招标项目在内的国家级科研项目 40 余项，在法学类核心刊物上发表学术论文连续数年位居全国法学院的前十位。法学院教学楼建筑面积 16000 平方米，教学设备一流，图书馆面积 3600 平方米，藏书 7 万余册。自 1982 年以来，法学院已为全国培养博士生、硕士生、本科生等各层次专门人才 17000 余人，许多校友已成为国家政法部门和法学教育的中坚力量。

#### 二、培养目标

法学专业的培养目标是，以法治国家要求的法律职业人才规格为基准，以法学教育规律为指导，确立以知识、素质、能力为主导的教学模块，为中国的法治建设培养品德高尚、知识结构合理、法学基础扎实、能够熟练掌握分析法律问题方法的多层次的应用人才和理论人才。

#### 三、基本培养规格与要求

##### （一）基本培养规格

1. 政治思想与德育方面。要热爱社会主义祖国，忠于人民的法律事业，拥护中国共产党的领导，掌握马列主义、毛泽东思想和邓小平理论的基本原理，坚持“三个代表”的政治方向；愿为社会主义现代化建设服务，为人民服务，有为国家富强、民族昌盛而努力奋斗的志向和责任感；具有敬业爱岗、艰苦奋斗、热爱劳动、遵纪守法、团结合作的优良品质；具有良好的思想品德、社会公德和职业道德。

2. 体育方面。要具有一定的体育和军事基本知识，掌握科学锻炼身体的基本技能；养成良好的体育锻炼和卫生习惯，受到必要的军事训练，达到国家规定的大学生体育和军事训练合格标准，具有健全的心理和健康的体魄，能够履行建设祖国和保卫祖国的神圣义务。

3. 智育方面。要具备对法学基础知识的全面理解和运用能力，尤其是具备与法学专业相关的其他学科知识。能够深刻地理解法学专业的学科特点和培养目标，能够熟练地运用法学的基本原理解决法学专业的特殊问题，同时也能够结合法学专业的新发展对传统法学理论进行创造性的突破。

#### （二）专业培养要求

1. 职业素质要求。树立正确的世界观、人生观和价值观，热爱法学的相关工作，具有正义感和良好的人际交往能力。

2. 专业知识要求。掌握法学的基本理论和法学方法论知识，熟悉相关法律法规，掌握司法诉讼程序和司法文书写作方法，了解法学发展的新动态。

3. 专业技能要求。掌握法学相关实际工作的基本技能，具有运用法学方法论正确分析问题和解决问题的能力，具有法律逻辑思维能力、语言表达能力。掌握法学研究、文献检索、资料查询的基本方法，具有获取信息和一定的科研能力，具备现代办公所需计算机应用技能及信息处理能力。

#### 四、专业核心课程和学位课程

##### 1. 专业核心课程

法理学、国际经济法学（双语）、行政法学、经济法学、民法总论、民事诉讼法学、物权法、宪法学、刑法总论、债权法（含合同法）

##### 2. 学位课程

法理学、中国法制史、宪法学、中国法制史、行政法学、民法学（含总论、物权法、债权法、婚姻法与继承法）、知识产权法学、商法学、刑法学（含刑法总论、刑法分论）、经济法学、环境法、民事诉讼法学、刑事诉讼法学、行政诉讼法学、国际经济法学（双语）、国际公法学（双语）、国际私法学（双语）、劳动与社会保障法。

#### 五、主要实践环节

法学专业的主要实践环节主要包括：

1. 模拟法庭。法学院积极组织学生参加国际和国内的各项模拟法庭竞赛，通过案情分析、角色划分、法律文书准备、预演、正式开庭等环节模拟司法审判及仲裁的过程。

2. 暑期社会实践。在每年暑假，法学院积极组织和支持学生就各类法学热点和难点问题进行广泛的社会调查和实践，从而拓宽学生的学术视野和理论联系实际的能力。

3. 学生科研项目。法学院通过多种途径支持学生就自己感兴趣的问题展开学术研究和调研，尤其鼓励学生结合司法实践研究具有针对性的问题。

4. 专业实习。法学院积极拓展和公检法司、著名律师事务所的合作，为学生的毕业实习提供广泛的实习基地，帮助学生更好地理论结合实践，强化对法学专业知识的理解，从而提高学生从事知识产权工作的实践能力。

#### 六、学分要求和学位授予

课程类别	课程性质	学分	
通识教育课程	通识选修课程		10
	新生研讨课程	≤4	

课程类别	课程性质	学分
	公共基础课程	40
大类基础课程	大类基础课程	65
专业教学课程 (含实践环节)	专业必修课程	29
	专业选修课程	14
开放选修课程	公共选修课程	2
	跨专业选修课程	
	总学分	160

本专业学制4年，允许学习年限为3~8年。在允许学习年限内，学生必须修满本专业指导性教学计划规定的学分，方可申请毕业，达到学位授予要求者，经申请可授予法学学士学位。

### 七、进入毕业设计（论文）环节学分要求

本专业学生需获得不低于120学分，方可进入毕业设计（论文）环节。

### 八、课程设置

#### （一）通识教育课程

（1）**通识选修课程、新生研讨课程 要求学分：10**，在通识选修课程、新生研讨课程中选择修读。（“新生研讨课程”不超过4学分）

#### （2）公共基础课程 要求学分：40

课程代码	课程名称 课程英文名称	学分	教学时数					周学时	开课 学期	建议修 读学期	是否学 位课程	备注
			共计	讲授	实验	实践	上机					
00021034	形势与政策 Situation & Policy	2.00	36	36				2.0-0.0	秋	1		网络进阶视频教学，第一学年全程开设。
00041001	大学英语（一） College English I	4.00	72	72				4.0-0.0	秋	1		基础目标（必修10学分）
00041005	英语高级视听 Advanced English Viewing & Listening	2.00	36	36				2.0-0.0	秋	1		提高目标（新生通过英语水平测试）（必修10学分）
00041007	翻译与英语写作 Translation & English Writing	2.00	36	36				2.0-0.0	秋	1		提高目标（新生通过英语水平测试）（必修10学分）
00061001	公共体育（一） Physical Education I	1.00	36			36		0.0-2.0	秋	1		
00270007	计算机信息技术 I Computer Information Technology I	3.00	72	36	36			2.0-2.0	秋	1		一般要求
00270008	计算机信息技术 II Computer Information Technology II	3.00	72	36	36			2.0-2.0	秋	1		较高要求（通过计算机入学测试的学生修读）
00351003	军事技能 Military Practice	1.00	+2					+2	秋	1		新生入学后前两周

课程代码	课程名称 课程英文名称	学分	教学时数					周学时	开课 学期	建议修 读学期	是否学 位课程	备注
			共计	讲授	实验	实践	上机					
00361005	职业生涯规划指导（上） Career Planning Guide I	0.50	18	9		9		0.5-0.5	秋	1		
00041006	英语报刊选读 Select Readings of English Newspapers & Magazines	2.00	36	36				2.0-0.0	春	2		提高目标（新生通过英语水平测试）（必修10学分）
00041028	大学英语（二） College English II	2.00	36	36				2.0-0.0	春	2		基础目标（必修10学分）
00061002	公共体育（二） Physical Education II	1.00	36			36		0.0-2.0	春	2		
00021013	思想道德修养与法律基础 Morality Cultivation & Basics of Law	3.00	54	36		18		2.0-1.0	秋	3		
00041003	大学英语（三） College English III	2.00	36	36				2.0-0.0	秋	3		基础目标第3学期（必修10学分），提高目标第1学期（必修10学分）
00041008	英语高级口语 Advanced English Speaking	2.00	36	36				2.0-0.0	秋	3		提高目标（新生通过英语水平测试）（必修10学分）（二选一）
00041009	英语影视欣赏 English Film Appreciation	2.00	36	36				2.0-0.0	秋	3		提高目标（新生通过英语水平测试）（必修10学分）（二选一）
00061007	公共体育（三） Physical Education III	1.00	36			36		0.0-2.0	秋	3		
00351001	军事理论 Military Theory	2.00	36	36				2.0-0.0	秋	3		
00021015	中国近现代史纲要 Outline of Chinese Modern History	2.00	36	18		18		1.0-1.0	春	4		
00021021	毛泽东思想和中国特色社 会主义理论体系概论社会 实践（上） Practice of Mao Zedong Thought & Theoretical System of Chinese Socialism I	1.00						+2	春	4		第二学年 暑期
00041004	大学英语（四） College English IV	2.00	36	36				2.0-0.0	春	4		基础目标第4学期（必修10学分），提高目标第2学期（必修10学分）
00041010	中国地方文化英语导读 English Highlight of Local Chinese Culture	2.00	36	36				2.0-0.0	春	4		提高目标（新生通过英语水平测试）（必修10学分）（二选一）

课程代码	课程名称 课程英文名称	学分	教学时数					周学时	开课 学期	建议修 读学期	是否学 位课程	备注
			共计	讲授	实验	实践	上机					
00041011	跨文化交际 Intercultural Communication	2.00	36	36				2.0-0.0	春	4		提高目标(新生通过英语水平测试)(必修10学分)(二选一)
00061008	公共体育(四) Physical Education IV	1.00	36			36		0.0-2.0	春	4		学生需通过“国家学生体质健康标准”测试
00071011	文科数学 Liberal Arts Mathematics	3.00	54	54				3.0-0.0	春	4		
00021014	马克思主义基本原理 Marxism	3.00	54	36		18		2.0-1.0	秋	5		
00021022	毛泽东思想和中国特色社会主义理论体系概论社会实践(下) Practice of Mao Zedong Thought & Theoretical System of Chinese Socialism II	1.00						+2	春	6		第三学年暑期
00021030	毛泽东思想和中国特色社会主义理论体系概论 Introduction to Mao Zedong Thought & Theoretical System of Chinese Socialism	4.00	72	36		36		2.0-2.0	春	6		
00061011	健康标准测试(一) Health Standard Test I	0.00						0.0-0.0	春	6		
00361006	职业生涯规划指导(下) Career Planning Guide II	0.50	18	9		9		0.5-0.5	春	6		
00061012	健康标准测试(二) Health Standard Test II	0.00						0.0-0.0	春	8		

## (二) 大类基础课程 要求学分: 65

课程代码	课程名称 课程英文名称	学分	教学时数					周学时	开课 学期	建议修 读学期	是否学 位课程	备注
			共计	讲授	实验	实践	上机					
LAWS1015	刑法总论 General Introduction to Criminal Law	3.00	72	72				4.0-0.0	秋	1	是	
LAWS1016	民法总论 General Introduction to Civil Law	3.00	72	72				4.0-0.0	秋	1	是	
LAWS2003	中国法制史 History of Chinese Legal Systems	3.00	54	54				3.0-0.0	秋	1	是	
LAWS2004	宪法学 Constitutional Law	3.00	54	54				3.0-0.0	秋	1	是	
LAWS2012	刑事诉讼法学 Criminal Procedure Law	3.00	54	54				3.0-0.0	春	2	是	
LAWS3019	物权法 Property Law	3.00	54	54				3.0-0.0	春	2	是	

课程代码	课程名称 课程英文名称	学分	教学时数					周学时	开课 学期	建议修 读学期	是否学 位课程	备注
			共计	讲授	实验	实践	上机					
LAWS3020	债权法（含合同法） Obligation Law (include Contract Law)	3.00	54	54				3.0-0.0	春	2	是	含合同 法基本 理论
LAWS4019	刑法分论 Specific Theories of Criminal Law	3.00	72	72				4.0-0.0	春	2	是	
LAWS2010	经济法 Economic Law	4.00	72	72				4.0-0.0	秋	3	是	
LAWS2024	劳动与社会保障法 Labor & Social Security Law	3.00	54	54				3.0-0.0	秋	3	是	
LAWS4056	婚姻法与继承法 Marriage&Inheritance LAW	3.00	54	54				3.0-0.0	秋	3	是	
LAWS2006	商法学 Commercial Law	4.00	72	72				4.0-0.0	春	4	是	含总 论、破 产法、 票据法
LAWS2009	行政法学 Administrative Law	3.00	54	54				3.0-0.0	春	4	是	
LAWS2015	国际公法学（双语） Public International Law (bilingual)	3.00	54	54				3.0-0.0	春	4	是	
LAWS3002	法理学 Jurisprudence	3.00	54	54				3.0-0.0	春	4	是	
LAWS2011	民事诉讼法 Civil Procedure Law	4.00	72	72				4.0-0.0	秋	5	是	
LAWS2013	行政诉讼法学 Administrative Procedure Law	2.00	36	36				2.0-0.0	秋	5	是	
LAWS2025	环境法 Environmental Law	3.00	54	54				3.0-0.0	秋	5	是	
LAWS4009	国际经济法（双语） International Economic law (bilingual)	3.00	54	54				3.0-0.0	秋	5	是	
LAWS4053	Private International Law	3.00	54	54				3.0-0.0	秋	5	是	
LAWS2021	知识产权法学 Intellectual Property Law	3.00	54	54				3.0-0.0	春	6	是	

### （三）专业教学课程（含实践教学环节）

#### （1）专业必修课程 要求学分：29

课程代码	课程名称 课程英文名称	学分	教学时数					周学时	开课 学期	建议修 读学期	是否学 位课程	备注
			共计	讲授	实验	实践	上机					
LAWS2001	法学导论 Introduction to Law	2.00	36	36				2.0-0.0	秋	1		
LAWS2018	人权法研究 Research on Human Rights Law	2.00	36	36				2.0-0.0	春	2		
LAWS2060	公司法 Company Law	2.00	36	36				2.0-0.0	秋	3		
LAWS2064	国际投资法 International Investment Law	2.00	36	36				2.0-0.0	春	6		

课程代码	课程名称 课程英文名称	学分	教学时数					周学时	开课 学期	建议修 读学期	是否学 位课程	备注
			共计	讲授	实验	实践	上机					
LAWS2085	自然资源法 Natural Resources Law	2.00	36	36				2.0-0.0	春	6		
LAWS3023	证据法学 Evidence Law	2.00	36	36				2.0-0.0	春	6		
LAWS3037	西方法律思想史 History of Legal Thoughts in the Western Countries	3.00	54	54				3.0-0.0	春	6		
LAWS3080	国际贸易法 International Trade Law	2.00	36	36				2.0-0.0	春	6		
LAWS2026	法律文书写作 Legal Document Writing	2.00	36	36				2.0-0.0	秋	7		
LAWS2082	毕业论文 Graduation Thesis	8.00	+12					+12	春	8		
LAWS4002	毕业实习 Graduation Practice	2.00	+8					+8	春	8		

## (2) 专业选修课程要求学分:14

课程代码	课程名称 课程英文名称	学分	教学时数					周学时	开课 学期	建议修 读学期	是否学 位课程	备注
			共计	讲授	实验	实践	上机					
LAWS2038	外国宪法 Foreign Constitution	2.00	36	36				2.0-0.0	春	2		
LAWS2072	法律英语 English for Law	3.00	54	54				3.0-0.0	春	2		
LAWS2076	中国人大制度 The Institution of the Chinese People's Congress	2.00	36	36				2.0-0.0	春	2		
LAWS4007	犯罪心理学 Criminal Psychology	2.00	36	36				2.0-0.0	春	2		
LAWS4025	中国古代案例分析 Analysis of Chinese Ancient Cases	2.00	36	36				2.0-0.0	春	2		
LAWS4032	国际刑法(中英双语) International Criminal Law	2.00	36	36				2.0-0.0	春	2		
LAWS4055	体育和娱乐法 sports and entertainment law	2.0	36	36				2.0-0.0	春	2		
LAWS2034	法律逻辑学 Legal Logic	2.00	36	36				2.0-0.0	秋	3		
LAWS2078	知识产权刑法保护 Intellectual Property Protection of Criminal Law	2.00	36	36				2.0-0.0	秋	3		
LAWS3036	中国法律思想史 History of Chinese Legal Thoughts	3.00	54	54				3.0-0.0	秋	3		
LAWS4026	中国近代法制史 Chinese Modern Legal History	2.00	36	36				2.0-0.0	秋	3		
LAWS4038	法律与文学 Law and Literature	3.00	54	54				3.0-0.0	秋	3		
LAWS4041	大陆法系刑法 Continental Criminal Law	3.00	54	54				3.0-0.0	秋	3		
LAWS4049	人格权法 Personnal Right Law	2.00	36	36				2.0-0.0	秋	3		

课程代码	课程名称 课程英文名称	学分	教学时数					周学时	开课 学期	建议修 读学期	是否学 位课程	备注
			共计	讲授	实验	实践	上机					
LAWS4057	美国法学院法律英语课程 Legal English for American Law School	2.00	36	36				2.0-0.0	秋	3		仅供卓越法律 人才项目参与 者修读
LAWS4058	英文法律原著导读 An Introduction to English Legal Masterpiece	2.00	36	36				2.0-0.0	秋	3		仅供卓越法律 人才项目参与 者修读
LAWS2032	立法学 Legislative Science	2.00	36	36				2.0-0.0	春	4		
LAWS2046	犯罪学 Criminology	2.00	36	36				2.0-0.0	春	4		
LAWS2049	合同法实务 Contract Law Practice	3.00	54	54				3.0-0.0	春	4		
LAWS3035	外国法制史 History of Foreign Legal Systems	3.00	54	54				3.0-0.0	春	4		
LAWS3073	法律暑期学院 The Summer Law Institute	2.00	36	36				2.0-0.0	春	4		第二学 年暑期
LAWS4003	财税法 Financial & Tax Law	2.00	36	36				2.0-0.0	春	4		
LAWS4012	劳动法实务研究 Research on Labor Law Practice	2.00	36	36				2.0-0.0	春	4		
LAWS4018	宪法经典案例 Classic Cases on Constitution	3.00	54	54				3.0-0.0	春	4		
LAWS4034	外国行政法 Foreign Administrative Law	3.00	54	54				3.0-0.0	春	4		
LAWS4036	英美法导论(双语) An Introduction to Anglo-American Law	3.00	54	54				3.0-0.0	春	4		
LAWS4050	婚姻继承法实务 Practice of Marriage and Family Law	2.00	36	36				2.0-0.0	春	4		
LAWS4052	专利实务 Patent Practice	2.00	36	36				2.0-0.0	春	4		
LAWS4059	劳动法实训课程 Labor Law Practice	2.00	36	36				2.0-0.0	春	4		仅供卓越法律 人才项目参与 者修读
LAWS2017	比较法导论 Introduction to Comparative Law	2.00	36	36				2.0-0.0	秋	5		
LAWS2041	经济刑法学 Economic Criminal Law	2.00	36	36				2.0-0.0	秋	5		
LAWS2059	保险法 Insurance Law	2.00	36	36				2.0-0.0	秋	5		



课程代码	课程名称 课程英文名称	学分	教学时数					周学时	开课 学期	建议修 读学期	是否学 位课程	备注
			共计	讲授	实验	实践	上机					
LAWS3033	法律社会学 Legal Sociology	3.00	54	54				3.0-0.0	秋	5		
LAWS3051	罗马法概论 Roman law	2.00	36	36				2.0-0.0	秋	5		
LAWS3069	国际航空法 International Aviation Law	2.00	36	36				2.0-0.0	秋	5		
LAWS4027	中西法律文化比较 Comparison between Chinese & Western Legal Cultures	2.00	36	36				2.0-0.0	秋	5		
LAWS4031	西方刑法学说史 History of Western Criminal Law Doctrine	3.00	54	54				3.0-0.0	秋	5		
LAWS4035	西方法理学 Western Philosophical Jurisprudence	3.00	54	54				3.0-0.0	秋	5		
LAWS4037	法律经济学 Legal Economics	3.00	54	54				3.0-0.0	秋	5		
LAWS4048	案例刑法学 Case of Criminal Law	3.00	54	54				3.0-0.0	秋	5		
LAWS4051	损害赔偿法原理 Compensation Law for Damage	3.00	54	54				3.0-0.0	秋	5		
LAWS4060	民事案件处理技术 Civil Case Handling Technology	2.00	36	36				2.0-0.0	秋	5		仅供卓越法律人才项目参与者修读
LAWS2040	国家赔偿法 The law of State Compensation	2.00	36	36				2.0-0.0	春	6		
LAWS2044	港澳台刑法 Penal Law of Taiwan, Hongkong & Macao	2.00	36	36				2.0-0.0	春	6		
LAWS2052	房地产法 Real Estate law	2.00	36	36				2.0-0.0	春	6		
LAWS2053	德国民法概论 Civil Law of Germany	2.00	36	36				2.0-0.0	春	6		
LAWS2054	日本民法概论 Civil Law of Japan	2.00	36	36				2.0-0.0	春	6		
LAWS2056	海商法 Maritime Law	2.00	36	36				2.0-0.0	春	6		
LAWS2057	金融法 Financial Law	2.00	36	36				2.0-0.0	春	6		
LAWS2063	律师公证仲裁制度 Lawyer Notary & Arbitration System	2.00	36	36				2.0-0.0	春	6		
LAWS2068	国际经济组织法 International Economic Organizations	2.00	36	36				2.0-0.0	春	6		
LAWS2084	能源法 Energy Law	2.00	36	36				2.0-0.0	春	6		
LAWS3031	法学研究与论文写作 Law Research & Thesis Writing	2.00	36	36				2.0-0.0	春	6		

课程代码	课程名称 课程英文名称	学分	教学时数					周学时	开课 学期	建议修 读学期	是否学 位课程	备注
			共计	讲授	实验	实践	上机					
LAWS3043	英美刑法 Anglo-american Criminal Law	2.00	36	36				2.0-0.0	春	6		
LAWS3047	民法实例研究 Civil Case Study	3.00	54	54				3.0-0.0	春	6		
LAWS3048	司法考试民事法律专题研究 Study on Civil Law of Judicial Examination	2.00	36	36				2.0-0.0	春	6		
LAWS3065	国际金融法 International Financial Law	2.00	36	36				2.0-0.0	春	6		
LAWS3067	国际技术转让 International Technology Transfer	2.00	36	36				2.0-0.0	春	6		
LAWS3074	部门行政法 Special Administrative Law	3.00	54	54				3.0-0.0	春	6		
LAWS3075	行政法案例分析 Case Study in Administrative Law	3.00	54	54				3.0-0.0	春	6		
LAWS3079	法律技术学 Legal Technology	3.00	54	54				3.0-0.0	春	6		
LAWS3083	土地管理法 Land Management Law	2.00	36	36				2.0-0.0	春	6		
LAWS4004	德国基本法 Basic Law of Germany	2.00	36	36				2.0-0.0	春	6		
LAWS4015	司法考试刑事法律专题研究 Lectures on Criminal Law Part of Judicial Test	2.00	36	36				2.0-0.0	春	6		
LAWS4044	多元化纠纷解决 Alternative Dispute Resolution	2.00	36	36				2.0-0.0	春	6		
LAWS4046	环境法实务 Environmental Legal Practice	2.00	36	36				2.0-0.0	春	6		
LAWS4054	强制执行法 Civil Enforcement Law	2.00	36	36				2.0-0.0	春	6		
LAWS4061	生与死的权利 The Right of Live or Die	2.00	36	36				2.0-0.0	春	6		仅供卓越法律人才项目参与者修读
LAWS2027	司法伦理学 Judicial Ethics	2.00	36	36				2.0-0.0	秋	7		
LAWS2086	国际环境法 International Environmental Law	2.00	36	36				2.0-0.0	秋	7		
LAWS3070	司法会计学 Justice Accounting	3.00	54	54				3.0-0.0	秋	7		
LAWS3071	法医学 Forensic Medicine	2.00	36	36				2.0-0.0	秋	7		
LAWS3077	国际民事诉讼和商事仲裁 Intellectual Property Protection of Criminal Law	3.00	54	54				3.0-0.0	秋	7		

课程代码	课程名称 课程英文名称	学分	教学时数					周学时	开课 学期	建议修 读学期	是否学 位课程	备注
			共计	讲授	实验	实践	上机					
LAWS4001	比较民事诉讼法 Comparative Civil Procedural Law	2.00	36	36				2.0-0.0	秋	7		
LAWS4016	污染防治法 Pollution Prevention and Rectification Law	2.00	36	36				2.0-0.0	秋	7		
LAWS4023	知识产权案例研究 Research on Intellectual Property Cases	2.00	36	36				2.0-0.0	秋	7		
LAWS4045	司法制度 Judicial System	2.00	36	36				2.0-0.0	秋	7		

#### （四）开放选修课程 公共选修课程 要求学分：2

学校“公共选修课程”模块中选修。

注：人才培养方案是学校实现人才培养目标和基本要求的总体设计和实施方案，学生必须修读完成本专业培养方案规定的课程及全部教学、实践环节，若在培养方案执行过程中确因专业发展需求进行的微调，学校将在教务管理系统及学生园地中及时更新。

## 知识产权专业人才培养方案

### 一、专业介绍

知识产权专业是 2005 年经教育部批准开设的试办专业，并于 2012 年成为教育部本科专业目录的正式专业。目前，知识产权专业共有专职教师 4 人，其中教授 1 名，副教授 2 名，3 人具有博士学位。该专业配合我校与苏州市高新区管委会、苏州市知识产权局共建的苏州大学苏州知识产权研究院，聘请中国社会科学院、中南财经政法大学、中国人民大学、西南政法大学、华东政法大学等专家学者组建专业学术委员会，尝试拓展知识产权人才建设，探索苏南创新驱动经济发展的知识产权人才培养新模式。为了贯彻落实《国家知识产权战略纲要》、建设创新型社会发展理念，知识产权专业重视学生实践能力的培养，同各级法院、检察院、地市知识产权局、知识产权服务机构等建立了良好的实习合作关系。

### 二、培养目标

知识产权专业应适应社会主义现代化建设和创新驱动经济发展的需要，强化知识产权理论与实务，培养法律基础扎实，知识面丰富，具有知识产权司法、服务、管理及运用能力的复合型专业应用人才。

### 三、基本培养规格与要求

#### （一）基本培养规格

1.政治思想与德育方面。要热爱社会主义祖国，忠于人民的法律事业，拥护中国共产党的领导，掌握马列主义、毛泽东思想和邓小平理论的基本原理，坚持“三个代表”的政治方向；愿为社会主义现代化建设服务，为人民服务，有为国家富强、民族昌盛而努力奋斗

的志向和责任感；具有敬业爱岗、艰苦奋斗、热爱劳动、遵纪守法、团结合作的优良品质；具有良好的思想品德、社会公德和职业道德。

2.体育方面。要具有一定的体育和军事基本知识，掌握科学锻炼身体的基本技能；养成良好的体育锻炼和卫生习惯，受到必要的军事训练，达到国家规定的大学生体育和军事训练合格标准，具有健全的心理和健康的体魄，能够履行建设祖国和保卫祖国的神圣义务。

3.智育方面。要具备对法学基础知识的全面理解和运用能力，尤其是具备与知识产权专业相关的其他学科知识。能够深刻地理解知识产权专业和法学专业之间的区别和联系，能够熟练地运用法学的基本原理解决知识产权专业的特殊问题，同时也能够结合知识产权专业的新发展对传统法学理论进行创造性的突破。

## （二）专业培养要求

1.职业素质要求。树立正确的世界观、人生观和价值观，具有爱国主义和集体主义精神，始终以社会和公众利益为己任，尊重社会公德。要全心全意为人民服务，热爱知识产权相关工作，具有良好的思想品德和职业道德。具有良好的人际交往能力，尊重他人，善于同他人沟通。具有市场意识和创新意识，树立终生学习观念，追求卓越，具有在知识产权领域进一步深造的基础。

2.专业知识要求。具有扎实的法学理论和基础知识，掌握知识产权基本理论，熟悉相关法律法规，了解知识产权和法学发展的新动态，掌握司法诉讼程序和司法文书写作方法，具有严密的法律推理逻辑。

3.专业技能要求。掌握知识产权相关实际工作的基本技能，具有运用法学理论正确分析问题和解决问题的能力，具有法律逻辑思维能力、语言表达能力以及一定的灵活应变能力。掌握知识产权研究的基本方法，可以开展知识产权领域的一定探索和研究。掌握文献检索、资料查询的基本方法，具有获取信息和一定科研能力，具备现代办公所需计算机应用技能及信息处理能力。

## 四、专业核心课程和学位课程

### 1.专业核心课程

法理学、行政法学、民法总论、商标法、物权法、刑法总论、债权法（含合同法）、知识产权原理、著作权法、专利法

### 2.学位课程

法理学、中国法制史、宪法学、行政法学、民法学（含总论、物权法、债权法）、知识产权法学（含知识产权原理、专利法、商标法、著作权法）、商法学、刑法学（含刑法总论、刑法分论）、经济法学、环境法、民事诉讼法学、刑事诉讼法学、行政诉讼法学、国际经济法学（双语）、国际公法学（双语）、国际私法学（双语）、劳动与社会保障法。

## 五、主要实践环节

知识产权专业的主要实践环节主要包括：

模拟法庭。模拟法庭通过案情分析、角色划分、法律文书准备、预演、正式开庭等环节模拟知识产权刑事、民事、行政等审判及仲裁的过程，是知识产权专业实践性教学的重要方式。

专业实习。专业实习是最重要的实践性教学环节，不仅能够帮助学生更好地理论结合

实践，强化知识产权专业知识，而且还能有效地发挥学生的主观能动性，培养良好的实践探索精神和创新能力，进而提高学生从事知识产权工作的实践能力。

参与研究院承担项目的调研和统计分析等。通过参与知识产权研究院的知识产权实践工作，如承担项目的调研和统计分析等，学生提高了开展知识产权文献检索、资料查询以及项目的科研能力。

## 六、学分要求和学位授予

课程类别	课程性质	学分	
通识教育课程	通识选修课程		10
	新生研讨课程	≤4	
	公共基础课程	40	
大类基础课程	大类基础课程	69	
专业教学课程 (含实践环节)	专业必修课程	30	
	专业选修课程	9	
开放选修课程	公共选修课程	2	
	跨专业选修课程		
总学分		160	

本专业学制4年，允许学习年限为3~8年。在允许学习年限内，学生必须修满本专业指导性教学计划规定的学分，方可申请毕业，达到学位授予要求者，经申请可授予法学学士学位。

## 七、进入毕业设计（论文）环节学分要求

本专业学生需获得不低于120学分，方可进入毕业设计（论文）环节。

## 八、课程设置

### （一）通识教育课程

（1）**通识选修课程、新生研讨课程 要求学分：10**，在通识选修课程、新生研讨课程中选择修读。（“新生研讨课程”不超过4学分）

### （2）公共基础课程 要求学分：40

课程代码	课程名称 课程英文名称	学分	教学时数					周学时	开课 学期	建议修 读学期	是否学 位课程	备注
			共计	讲授	实验	实践	上机					
00021034	形势与政策 Situation & Policy	2.00	36	36				2.0-0.0	秋	1		网络进阶视频教学，第一学年全程开设。
00041001	大学英语（一） College English I	4.00	72	72				4.0-0.0	秋	1		基础目标（必修10学分）
00041005	英语高级视听 Advanced English Viewing & Listening	2.00	36	36				2.0-0.0	秋	1		提高目标（新生通过英语水平测试）（必修10学分）
00041007	翻译与英语写作 Translation & English Writing	2.00	36	36				2.0-0.0	秋	1		提高目标（新生通过英语水平测试）（必修10学分）

课程代码	课程名称 课程英文名称	学分	教学时数					周学时	开课 学期	建议修 读学期	是否学 位课程	备注
			共计	讲授	实验	实践	上机					
00061001	公共体育（一） Physical Education I	1.00	36			36		0.0-2.0	秋	1		
00270007	计算机信息技术 I Computer Information Technology I	3.00	72	36	36			2.0-2.0	秋	1		一般要求
00270008	计算机信息技术 II Computer Information Technology II	3.00	72	36	36			2.0-2.0	秋	1		较高要求（通 过计算机入 学测试的学 生修读）
00351003	军事技能 Military Practice	1.00	+2					+2	秋	1		新生入学后 前两周
00361005	职业生涯规划指导（上） Career Planning Guide I	0.50	18	9		9		0.5-0.5	秋	1		
00041006	英语报刊选读 Select Readings of English Newspapers & Magazines	2.00	36	36				2.0-0.0	春	2		提高目标（新 生通过英语水 平测试）（必修 10 学分）
00041028	大学英语（二） College English II	2.00	36	36				2.0-0.0	春	2		基础目标（必 修 10 学分）
00061002	公共体育（二） Physical Education II	1.00	36			36		0.0-2.0	春	2		
00021013	思想道德修养与法律基础 Morality Cultivation & Basics of Law	3.00	54	36		18		2.0-1.0	秋	3		
00041003	大学英语（三） College English III	2.00	36	36				2.0-0.0	秋	3		基础目标第 3 学期（必修 10 学分），提 高目标第 1 学期（必修 10 学分）
00041008	英语高级口语 Advanced English Speaking	2.00	36	36				2.0-0.0	秋	3		提高目标（新 生通过英语水 平测试） （必修 10 学 分）（二选一）
00041009	英语影视欣赏 English Film Appreciation	2.00	36	36				2.0-0.0	秋	3		提高目标（新 生通过英语水 平测试） （必修 10 学 分）（二选一）
00061007	公共体育（三） Physical Education III	1.00	36			36		0.0-2.0	秋	3		
00351001	军事理论 Military Theory	2.00	36	36				2.0-0.0	秋	3		
00021015	中国近现代史纲要 Outline of Chinese Modern History	2.00	36	18		18		1.0-1.0	春	4		
00021021	毛泽东思想和中国特色社 会主义理论体系概论社会 实践（上） Practice of Mao Zedong Thought & Theoretical System of Chinese Socialism I	1.00						+2	春	4		第二学年暑 期

课程代码	课程名称 课程英文名称	学分	教学时数					周学时	开课 学期	建议修 读学期	是否学 位课程	备注
			共计	讲授	实验	实践	上机					
00041004	大学英语（四） College English IV	2.00	36	36				2.0-0.0	春	4		基础目标第4学期（必修10学分），提高目标第2学期（必修10学分）
00041010	中国地方文化英语导读 English Highlight of Local Chinese Culture	2.00	36	36				2.0-0.0	春	4		提高目标（新生通过英语水平测试）（必修10学分）（二选一）
00041011	跨文化交际 Intercultural Communication	2.00	36	36				2.0-0.0	春	4		提高目标（新生通过英语水平测试）（必修10学分）（二选一）
00061008	公共体育（四） Physical Education IV	1.00	36			36		0.0-2.0	春	4		学生需通过“国家学生体质健康标准”测试
00071011	文科数学 Liberal Arts Mathematics	3.00	54	54				3.0-0.0	春	4		
00021014	马克思主义基本原理 Marxism	3.00	54	36		18		2.0-1.0	秋	5		
00021022	毛泽东思想和中国特色社会主义理论体系概论社会实践（下） Practice of Mao Zedong Thought & Theoretical System of Chinese Socialism II	1.00						+2	春	6		第三学年暑期
00021030	毛泽东思想和中国特色社会主义理论体系概论 Introduction to Mao Zedong Thought & Theoretical System of Chinese Socialism	4.00	72	36		36		2.0-2.0	春	6		
00061011	健康标准测试（一） Health Standard Test I	0.00						0.0-0.0	春	6		
00361006	职业生涯规划指导（下） Career Planning Guide II	0.50	18	9		9		0.5-0.5	春	6		
00061012	健康标准测试（二） Health Standard Test II	0.00						0.0-0.0	春	8		

**（二）大类基础课程 要求学分：69**

课程代码	课程名称 课程英文名称	学分	教学时数					周学时	开课 学期	建议修 读学期	是否学 位课程	备注
			共计	讲授	实验	实践	上机					
LAWS1015	刑法总论 General Introduction to Criminal Law	3.00	72	72				4.0-0.0	秋	1	是	
LAWS1016	民法总论 General Introduction to Civil Law	3.00	72	72				4.0-0.0	秋	1	是	

课程代码	课程名称 课程英文名称	学分	教学时数					周学时	开课 学期	建议修 读学期	是否学 位课程	备注
			共计	讲授	实验	实践	上机					
LAWS2003	中国法制史 History of Chinese Legal Systems	3.00	54	54				3.0-0.0	秋	1	是	
LAWS2004	宪法学 Constitutional Law	3.00	54	54				3.0-0.0	秋	1	是	
INPR2003	商标法 Trademark Law	2.00	36	36				2.0-0.0	春	2	是	
LAWS2012	刑事诉讼法学 Criminal Procedure Law	3.00	54	54				3.0-0.0	春	2	是	
LAWS3019	物权法 Property Law	3.00	54	54				3.0-0.0	春	2	是	
LAWS3020	债权法（含合同法） Obligation Law (include Contract Law)	3.00	54	54				3.0-0.0	春	2	是	含合同 法基本 理论
LAWS4019	刑法分论 Specific Theories of Criminal Law	3.00	72	72				4.0-0.0	春	2	是	
INPR2002	专利法 Patent Law	3.00	54	54				3.0-0.0	秋	3	是	
LAWS2010	经济法学 Economic Law	4.00	72	72				4.0-0.0	秋	3	是	
LAWS2024	劳动与社会保障法 Labor & Social Security Law	3.00	54	54				3.0-0.0	秋	3	是	
INPR2004	著作权法 Copyright Law	2.00	36	36				2.0-0.0	春	4	是	
LAWS2006	商法学 Commercial Law	4.00	72	72				4.0-0.0	春	4	是	含总 论、破 产法、 票据法
LAWS2009	行政法学 Administrative Law	3.00	54	54				3.0-0.0	春	4	是	
LAWS2015	国际公法学（双语） Public International Law (bilingual)	3.00	54	54				3.0-0.0	春	4	是	
LAWS3002	法理学 Jurisprudence	3.00	54	54				3.0-0.0	春	4	是	
LAWS2011	民事诉讼法学 Civil Procedure Law	4.00	72	72				4.0-0.0	秋	5	是	
LAWS2013	行政诉讼法学 Administrative Procedure Law	2.00	36	36				2.0-0.0	秋	5	是	
LAWS2025	环境法 Environmental Law	3.00	54	54				3.0-0.0	秋	5	是	
LAWS4009	国际经济法学（双语） International Economic law (bilingual)	3.00	54	54				3.0-0.0	秋	5	是	
LAWS4053	Private International Law	3.00	54	54				3.0-0.0	秋	5	是	全英文 课程
INPR2001	知识产权原理 Introduction of Intellectual Property	3.00	54	54				3.0-0.0	春	6	是	



### (三) 专业教学课程 (含实践教学环节)

#### (1) 专业必修课程 要求学分: 30

课程代码	课程名称 课程英文名称	学分	教学时数					周学时	开课 学期	建议修 读学期	是否学 位课程	备注
			共计	讲授	实验	实践	上机					
LAWS1017	自然科学概论 Introduction to Natural Science	2.00	36	36				2.0-0.0	秋	1		
LAWS2001	法学导论 Introduction to Law	2.00	36	36				2.0-0.0	秋	1		
LAWS2060	公司法 Company Law	2.00	36	36				2.0-0.0	秋	3		
INPR2008	竞争法 Competition Law	2.00	36	36				2.0-0.0	秋	5		
LAWS2050	侵权行为法实务 Tort Law Practice	2.00	36	36				2.0-0.0	秋	5		
LAWS2064	国际投资法 International Investment Law	2.00	36	36				2.0-0.0	春	6		
LAWS4024	知识产权国际保护法 International Protection of Intellectual Property	2.00	36	36				2.0-0.0	春	6		
INPR3009	科技法 Science & Technology Law	2.00	36	36				2.0-0.0	秋	7		
LAWS2026	法律文书写作 Legal Document Writing	2.00	36	36				2.0-0.0	秋	7		
LAWS4008	国际技术贸易法 International Technology Trade Law	2.00	54	54				2.0-0.0	秋	7		
LAWS2082	毕业论文 Graduation Thesis	8.00	+12					+12	春	8		
LAWS4002	毕业实习 Graduation Practice	2.00	+8					+8	春	8		

#### (2) 专业选修课程 要求学分: 9

课程代码	课程名称 课程英文名称	学分	教学时数					周学时	开课 学期	建议修 读学期	是否学 位课程	备注
			共计	讲授	实验	实践	上机					
LAWS2018	人权法研究 Research on Human Rights Law	2.00	36	36				2.0-0.0	春	2		
LAWS2038	外国宪法 Foreign Constitution	2.00	36	36				2.0-0.0	春	2		
LAWS2072	法律英语 English for Law	3.00	54	54				3.0-0.0	春	2		
LAWS2076	中国人大制度 The Institution of the Chinese People's Congress	2.00	36	36				2.0-0.0	春	2		
LAWS4007	犯罪心理学 Criminal Psychology	2.00	36	36				2.0-0.0	春	2		
LAWS4018	宪法经典案例 Classic Cases on Constitution	3.00	54	54				3.0-0.0	春	2		
LAWS4025	中国古代案例分析 Analysis of Chinese Ancient Cases	2.00	36	36				2.0-0.0	春	2		

课程代码	课程名称 课程英文名称	学分	教学时数					周学时	开课 学期	建议修 读学期	是否学 位课程	备注
			共计	讲授	实验	实践	上机					
LAWS4032	国际刑法（中英双语） International Criminal Law	2.00	36	36				2.0-0.0	春	2		
LAWS4055	体育和娱乐法 sports and entertainment law	2.00	36	36				2.0-0.0	春	2		
INPR2012	技术合同法 Technology Contracts Law	2.00	36	36				2.0-0.0	秋	3		
LAWS2034	法律逻辑学 Legal Logic	2.00	36	36				2.0-0.0	秋	3		
LAWS2078	知识产权刑法保护 Intellectual Property Protection of Criminal Law	2.00	36	36				2.0-0.0	秋	3		
LAWS3036	中国法律思想史 History of Chinese Legal Thoughts	3.00	54	54				3.0-0.0	秋	3		
LAWS4026	中国近代法制史 Chinese Modern Legal History	2.00	36	36				2.0-0.0	秋	3		
LAWS4038	法律与文学 Law and Literature	3.00	54	54				3.0-0.0	秋	3		
LAWS4041	大陆法系刑法 Continental Criminal Law	3.00	54	54				3.0-0.0	秋	3		
LAWS4049	人格权法 Personnal Right Law	2.00	36	36				2.0-0.0	秋	3		
LAWS4056	婚姻法与继承法 Marriage&Inheritance LAW	3.00	54	54				3.0-0.0	秋	3		
LAWS4057	美国法学院法律英语课程 Legal English for American Law School	2.00	36	36				2.0-0.0	秋	3		仅供卓越法律人才项目参与者修读
LAWS4058	英文法律原著导读 An Introduction to English Legal Masterpiece	2.00	36	36				2.0-0.0	秋	3		仅供卓越法律人才项目参与者修读
LAWS2032	立法学 Legislative Science	2.00	36	36				2.0-0.0	春	4		
LAWS2046	犯罪学 Criminology	2.00	36	36				2.0-0.0	春	4		
LAWS2049	合同法实务 Contract Law Practice	3.00	54	54				3.0-0.0	春	4		
LAWS3035	外国法制史 History of Foreign Legal Systems	3.00	54	54				3.0-0.0	春	4		
LAWS3073	法律暑期学院 The Summer Law Institute	2.00	36	36				2.0-0.0	春	4		第二学年暑期
LAWS4003	财税法 Financial & Tax Law	2.00	36	36				2.0-0.0	春	4		
LAWS4012	劳动法实务研究 Research on Labor Law Practice	2.00	36	36				2.0-0.0	春	4		

课程代码	课程名称 课程英文名称	学分	教学时数					周学时	开课 学期	建议修 读学期	是否学 位课程	备注
			共计	讲授	实验	实践	上机					
LAWS4034	外国行政法 Foreign Administrative Law	3.00	54	54				3.0-0.0	春	4		
LAWS4036	英美法导论(双语) An Introduction to Anglo-American Law	3.00	54	54				3.0-0.0	春	4		
LAWS4052	专利实务 Patent Practice	2.00	36	36				2.0-0.0	春	4		
LAWS4059	劳动法实训课程 Labor Law Practice	2.00	36	36				2.0-0.0	春	4		仅供卓越法律人才项目参与者修读
LAWS2017	比较法导论 Introduction to Comparative Law	2.00	36	36				2.0-0.0	秋	5		
LAWS2041	经济刑法学 Economic Criminal Law	2.00	36	36				2.0-0.0	秋	5		
LAWS2059	保险法 Insurance Law	2.00	36	36				2.0-0.0	秋	5		
LAWS3033	法律社会学 Legal Sociology	3.00	54	54				3.0-0.0	秋	5		
LAWS3051	罗马法概论 Roman law	2.00	36	36				2.0-0.0	秋	5		
LAWS3069	国际航空法 International Aviation Law	2.00	36	36				2.0-0.0	秋	5		
LAWS4027	中西法律文化比较 Comparison between Chinese & Western Legal Cultures	2.00	36	36				2.0-0.0	秋	5		
LAWS4031	西方刑法学说史 History of Western Criminal Law Doctrine	3.00	54	54				3.0-0.0	秋	5		
LAWS4035	西方法理学 Western Philosophical Jurisprudence	3.00	54	54				3.0-0.0	秋	5		
LAWS4037	法律经济学 Legal Economics	3.00	54	54				3.0-0.0	秋	5		
LAWS4048	案例刑法学 Case of Criminal Law	3.00	54	54				3.0-0.0	秋	5		
LAWS4051	损害赔偿法原理 Compensation Law for Damage	3.00	54	54				3.0-0.0	秋	5		
LAWS4060	民事案件处理技术 Civil Case Handling Technology	2.00	36	36				2.0-0.0	秋	5		仅供卓越法律人才项目参与者修读
LAWS2040	国家赔偿法 The law of State Compensation	2.00	36	36				2.0-0.0	春	6		
LAWS2044	港澳台刑法 Penal Law of Taiwan, Hongkong & Macao	2.00	36	36				2.0-0.0	春	6		

课程代码	课程名称 课程英文名称	学分	教学时数					周学时	开课 学期	建议修 读学期	是否学 位课程	备注
			共计	讲授	实验	实践	上机					
LAWS2052	房地产法 Real Estate law	2.00	36	36				2.0-0.0	春	6		
LAWS2053	德国民法概论 Civil Law of Germany	2.00	36	36				2.0-0.0	春	6		
LAWS2054	日本民法概论 Civil Law of Japan	2.00	36	36				2.0-0.0	春	6		
LAWS2056	海商法 Maritime Law	2.00	36	36				2.0-0.0	春	6		
LAWS2057	金融法 Financial Law	2.00	36	36				2.0-0.0	春	6		
LAWS2063	律师公证仲裁制度 Lawyer Notary & Arbitration System	2.00	36	36				2.0-0.0	春	6		
LAWS2068	国际经济组织法 International Economic Organizations	2.00	36	36				2.0-0.0	春	6		
LAWS2083	土地管理法 Land Management Law	2.00	36	36				2.0-0.0	春	6		
LAWS2084	能源法 Energy Law	2.00	36	36				2.0-0.0	春	6		
LAWS2085	自然资源法 Natural Resources Law	2.00	36	36				2.0-0.0	春	6		
LAWS3031	法学研究与论文写作 Law Research & Thesis Writing	2.00	36	36				2.0-0.0	春	6		
LAWS3037	西方法律思想史 History of Legal Thoughts in the Western Countries	3.00	54	54				3.0-0.0	春	6		
LAWS3043	英美刑法 Anglo-american Criminal Law	2.00	36	36				2.0-0.0	春	6		
LAWS3047	民法实例研究 Civil Case Study	3.00	54	54				3.0-0.0	春	6		
LAWS3048	司法考试民事法律专题研究 Study on Civil Law of Judicial Examination	2.00	36	36				2.0-0.0	春	6		
LAWS3065	国际金融法 International Financial Law	2.00	36	36				2.0-0.0	春	6		
LAWS3067	国际技术转让 International Technology Transfer	2.00	36	36				2.0-0.0	春	6		
LAWS3074	部门行政法 Special Administrative Law	3.00	54	54				3.0-0.0	春	6		
LAWS3075	行政法案例分析 Case Study in Administrative Law	3.00	54	54				3.0-0.0	春	6		
LAWS3079	法律技术学 Legal Technology	3.00	54	54				3.0-0.0	春	6		
LAWS4004	德国基本法 Basic Law of Germany	2.00	36	36				2.0-0.0	春	6		
LAWS4015	司法考试刑事法律专题研究 Lectures on Criminal Law Part of Judicial Test	2.00	36	36				2.0-0.0	春	6		

课程代码	课程名称 课程英文名称	学分	教学时数					周学时	开课 学期	建议修 读学期	是否学 位课程	备注
			共计	讲授	实验	实践	上机					
LAWS4044	多元化纠纷解决 Alternative Dispute Resolution	2.00	36	36				2.0-0.0	春	6		
LAWS4046	环境法实务 Environmental Legal Practice	2.00	36	36				2.0-0.0	春	6		
LAWS4054	强制执行法 Civil Enforcement Law	2.00	36	36				2.0-0.0	春	6		
LAWS4061	生与死的权利 The Right of Live or Die	2.00	36	36				2.0-0.0	春	6		仅供卓越法律人才项目参与者修读
LAWS2027	司法伦理学 Judicial Ethics	2.00	36	36				2.0-0.0	秋	7		
LAWS2086	国际环境法 International Environmental Law	2.00	36	36				2.0-0.0	秋	7		
LAWS3023	证据法学 Evidence Law	2.00	36	36				2.0-0.0	秋	7		
LAWS3070	司法会计学 Justice Accounting	3.00	54	54				3.0-0.0	秋	7		
LAWS3071	法医学 Forensic Medicine	2.00	36	36				2.0-0.0	秋	7		
LAWS3077	国际民事诉讼和商事仲裁 Intellectual Property Protection of Criminal Law	3.00	54	54				3.0-0.0	秋	7		
LAWS4001	比较民事诉讼法 Comparative Civil Procedural Law	2.00	36	36				2.0-0.0	秋	7		
LAWS4016	污染防治法 Pollution Prevention and Rectification Law	2.00	36	36				2.0-0.0	秋	7		
LAWS4023	知识产权案例研究 Research on Intellectual Property Cases	2.00	36	36				2.0-0.0	秋	7		
LAWS4045	司法制度 Judicial System	2.00	36	36				2.0-0.0	秋	7		

#### （四）开放选修课程 公共选修课程 要求学分：2

学校“公共选修课程”模块中选修。

注：人才培养方案是学校实现人才培养目标和基本要求的总体设计和实施方案，学生必须修读完本专业培养方案规定的课程及全部教学、实践环节，若在培养方案执行过程中确因专业发展需求进行的微调，学校将在教务管理系统及学生园地中及时更新。

## 18 教育学院

教育学院现有教育学（师范）（Pedagogy [Education]）、教育技术学（师范）（Educational Technology（Education））（隔年招生）、应用心理学（Applied Psychology）等三个本科专业。

### 教育学（师范）专业人才培养方案

#### 一、专业介绍

教育学专业是以教育基本理论、中小学课程与教学、中小学教育管理为研究和教学领域的一门学科，在养成学生较为深厚的教育理论素养的同时，注重发展学生教育教学的实际能力。课程主要包括教育学原理、中小学课程与教学、教育管理三大类别，学生可以根据自己的兴趣爱好有所侧重。本专业的优势是学生的基本理论知识扎实，综合素养高，适应性强，未来发展的基础牢固。

#### 二、培养目标

本专业培养德、智、体全面发展，具有良好品德素质、较高教育理论素养和较强教育实际工作能力的师范院校师资以及教辅人员、中小学教育科研人员、教育科学研究单位研究人员、中小学部分科目的教学人员、以及其他教育工作者，以及具有继续攻读相关学科的硕士、博士学位能力的学术型人才。

#### 三、基本培养规格

##### （一）政治思想与德育方面

1.热爱社会主义祖国，拥护中国共产党领导，努力学习马列主义、毛泽东思想和邓小平同志建设有中国特色社会主义理论，逐步树立辩证唯物主义和历史唯物主义的世界观、人生观和价值观。

2.热爱教育事业，积极参加社会实践，受到必要的军事训练，走与工农群众、生产劳动相结合的道路，有为祖国富强、民族昌盛而奋斗的志向和责任感，愿为社会主义现代化建设服务，为人民服务。

3.尊重和热爱科学，养成良好学风，理论联系实际，具有刻苦求实、善于合作和勇于创新的科学精神。

4.具有良好的思想品德修养和心理素质，遵纪守法。

##### （二）体育方面

1.正确树立健康第一的思想，培养终身体育意识，积极参加各种体育活动，熟练掌握两项以上锻炼的方法和技能，不断提高自己的运动能力和水平；

2.基本掌握有效提高身体素质、全面发展体能的理论知识和方法，正确测试和评价自己的体质状况，养成良好的行为习惯，形成健康的生活方式，具有健康的体魄；

3.通过体育活动，积极调整自己的心理状态，养成积极乐观的生活态度，提高适应社会的能力。

### （三）智育方面

本专业学生主要学习教育科学的基本知识，获得扎实的教育科学基础知识，受到教育科学研究的基本训练，掌握从事该学科必需的基本研究技能。

毕业生应获得以下几方面的知识和能力：

- 1.掌握教育科学的基本理论和基本知识；
- 2.掌握教育科学研究的基本方法，具有一定的教育科学研究能力；
- 3.具有从事教育学科教学和其他一两门中小学学科教学工作的能力；
- 4.熟悉我国的教育方针、政策和法规；
- 5.了解教育科学的理论前沿、教育改革的实际状况和发展趋势；
- 6.英语水平达到《苏州大学普通高等教育本科毕业生学士学位授予工作实施细则（2017年修订）》（苏大教【2017】61号）规定。

### 四、专业核心课程和学位课程

#### 1.专业核心课程

教育管理学、外国教育史、教育心理学（二）、普通心理学（一）、教育研究方法、教育统计与测量、教学论、课程论、教育原理、教育社会学

#### 2.学位课程

普通心理学、教育原理、中国教育史、外国教育史、发展心理学（一）、教育心理学（二）、教育统计与测量、教育社会学、教育研究方法、教育管理学、课程论、教学论

### 五、主要实践环节

本专业实践环节主要包括三个模块：第一，在高等师范专科学校或中等师范学校进行的教育实习。第二，在中小学进行的教育实习与见习；第三，教育调查。教育实践采取集中实习与分散见习或调查相结合的方式进行。

### 六、学分要求和学位授予

课程类别	课程性质	学分	
通识教育课程	通识选修课程		10
	新生研讨课程	≤4	
	公共基础课程		44
大类基础课程	大类基础课程	39	
专业教学课程 (含实践环节)	专业必修课程	45	
	专业选修课程	18	
开放选修课程	公共选修课程	2	
	跨专业选修课程	2	
总学分		160	

专业学制4年，允许学习年限为3~8年。在允许学习年限内，学生必须修满本专业指导性教学计划规定的学分，方可申请毕业，达到学位授予要求者，经申请可授予教育学学士学位。

### 七、进入毕业设计（论文）环节学分要求

本专业学生需获得不低于130学分，方可进入毕业设计（论文）环节。

## 八、课程设置

### (一) 通识教育课程

(1) 通识选修课程、新生研讨课程 要求学分：10，在通识选修课程、新生研讨课程中选择修读。（“新生研讨课程”不超过4学分）

### (2) 公共基础课程 要求学分：44

课程代码	课程名称 课程英文名称	学分	教学时数					周学时	开课 学期	建议修 读学期	是否学 位课程	备注
			共计	讲授	实验	实践	上机					
00021034	形势与政策 Situation & Policy	2.00	36	36				2.0-0.0	秋	1		网络进阶视频教学，第一学年全程开设。
00041001	大学英语（一） College English I	4.00	72	72				4.0-0.0	秋	1		基础目标（必修10学分）
00041005	英语高级视听 Advanced English Viewing & Listening	2.00	36	36				2.0-0.0	秋	1		提高目标（新生通过英语水平测试）（必修10学分）
00041007	翻译与英语写作 Translation & English Writing	2.00	36	36				2.0-0.0	秋	1		提高目标（新生通过英语水平测试）（必修10学分）
00061001	公共体育（一） Physical Education I	1.00	36			36		0.0-2.0	秋	1		
00181004	书法基础 Calligraphy Basics	1.00	36	36				2.0-0.0	秋	1		
00270007	计算机信息技术 I Computer Information Technology I	3.00	72	36	36			2.0-2.0	秋	1		一般要求
00270008	计算机信息技术 II Computer Information Technology II	3.00	72	36	36			2.0-2.0	秋	1		较高要求（通过计算机入学测试的学生修读）
00351003	军事技能 Military Practice	1.00	+2					+2	秋	1		新生入学后前两周
00361005	职业生涯规划指导（上） Career Planning Guide I	0.50	18	9		9		0.5-0.5	秋	1		
00041006	英语报刊选读 Select Readings of English Newspapers & Magazines	2.00	36	36				2.0-0.0	春	2		提高目标（新生通过英语水平测试）（必修10学分）
00041028	大学英语（二） College English II	2.00	36	36				2.0-0.0	春	2		基础目标（必修10学分）
00061002	公共体育（二） Physical Education II	1.00	36			36		0.0-2.0	春	2		
00071011	文科数学 Liberal Arts Mathematics	3.00	54	54				3.0-0.0	春	2		
00181003	教师口语 Pedagogic Spoken Language	1.00	36	36				2.0-0.0	春	2		
00021015	中国近现代史纲要 Outline of Chinese Modern History	2.00	36	18		18		1.0-1.0	秋	3		



课程代码	课程名称 课程英文名称	学分	教学时数					周学时	开课 学期	建议修 读学期	是否学 位课程	备注
			共计	讲授	实验	实践	上机					
00041003	大学英语（三） College English III	2.00	36	36				2.0-0.0	秋	3		基础目标第3学期（必修10学分），提高目标第1学期（必修10学分）
00041008	英语高级口语 Advanced English Speaking	2.00	36	36				2.0-0.0	秋	3		提高目标（新生通过英语水平测试）（必修10学分）（二选一）
00041009	英语影视欣赏 English Film Appreciation	2.00	36	36				2.0-0.0	秋	3		提高目标（新生通过英语水平测试）（必修10学分）（二选一）
00061007	公共体育（三） Physical Education III	1.00	36			36		0.0-2.0	秋	3		
00021013	思想道德修养与法律基础 Morality Cultivation & Basics of Law	3.00	54	36		18		2.0-1.0	春	4		
00021021	毛泽东思想和中国特色社会主义理论体系概论社会实践（上） Practice of Mao Zedong Thought & Theoretical System of Chinese Socialism I	1.00						+2	春	4		第二学年暑期
00041004	大学英语（四） College English IV	2.00	36	36				2.0-0.0	春	4		基础目标第4学期（必修10学分），提高目标第2学期（必修10学分）
00041010	中国地方文化英语导读 English Highlight of Local Chinese Culture	2.00	36	36				2.0-0.0	春	4		提高目标（新生通过英语水平测试）（必修10学分）（二选一）
00041011	跨文化交际 Intercultural Communication	2.00	36	36				2.0-0.0	春	4		提高目标（新生通过英语水平测试）（必修10学分）（二选一）
00061008	公共体育（四） Physical Education IV	1.00	36			36		0.0-2.0	春	4		学生需通过“国家学生体质健康标准”测试
00351001	军事理论 Military Theory	2.00	36	36				2.0-0.0	春	4		
00021030	毛泽东思想和中国特色社会主义理论体系概论 Introduction to Mao Zedong Thought & Theoretical System of Chinese Socialism	4.00	72	36		36		2.0-2.0	秋	5		

课程代码	课程名称 课程英文名称	学分	教学时数					周学时	开课 学期	建议修 读学期	是否学 位课程	备注
			共计	讲授	实验	实践	上机					
00021014	马克思主义基本原理 Marxism	3.00	54	36		18		2.0-1.0	春	6		
00021022	毛泽东思想和中国特色社 会主义理论体系概论社会 实践（下） Practice of Mao Zedong Thought & Theoretical System of Chinese Socialism II	1.00						+2	春	6		第三学年 暑期
00061011	健康标准测试（一） Health Standard Test I	0.00						0.0-0.0	春	6		
00181009	教师教育技术 Educational Technology for Teacher	2.00	54	36	18			2.0-1.0	春	6		
00361006	职业生涯规划指导（下） Career Planning Guide II	0.50	18	9		9		0.5-0.5	春	6		
00061012	健康标准测试（二） Health Standard Test II	0.00						0.0-0.0	春	8		

## （二）大类基础课程 要求学分：39

课程代码	课程名称 课程英文名称	学分	教学时数					周学时	开课 学期	建议修 读学期	是否学 位课程	备注
			共计	讲授	实验	实践	上机					
PEDE1003	发展心理学（一） Developmental Psychology I	3.00	54	54				3.0-0.0	秋	1	是	
PEDE2001	教育科学与人生 Education Science & Life	2.00	36	36				2.0-0.0	秋	1		
PEDE2003	中国教育史 History of Chinese Education	3.00	54	54				3.0-0.0	秋	1	是	
PEDE3003	普通心理学 General Psychology	3.00	54	54				3.0-0.0	秋	1	是	
PEDE3004	教育原理 Principles of Education	3.00	54	54				3.0-0.0	秋	1	是	
PEDE2006	教育心理学（二） Educational Psychology II	3.00	54	54				3.0-0.0	春	2	是	
PEDE2009	教育统计与测量 Educational Statistics & Measurement	4.00	72	72				4.0-0.0	春	2	是	
PEDE2022	外国教育史 History of Foreign Education	3.00	54	54				3.0-0.0	春	2	是	
PEDE2007	教育社会学 Educational Sociology	3.00	54	54				3.0-0.0	秋	3	是	
PEDE2011	教育管理 Educational Management	3.00	54	54				3.0-0.0	秋	3	是	
PEDE2016	课程论 Curriculum Theory	3.00	54	54				3.0-0.0	秋	3	是	
PEDE2017	教学论 Teaching Methodology	3.00	54	54				3.0-0.0	秋	3	是	
PEDE1009	教育研究方法 Research Methods of Education	3.00	54	54				3.0-0.0	春	4	是	

### (三) 专业教学课程 (含实践教学环节)

#### (1) 专业必修课程 要求学分: 45

课程代码	课程名称 课程英文名称	学分	教学时数					周学时	开课 学期	建议修 读学期	是否学 位课程	备注
			共计	讲授	实验	实践	上机					
PEDE2050	管理心理学 Management Psychology	2.00	36	36				2.0-0.0	春	2		
PEDE1002	学习科学的原理与应用 Principles & Application of the Study of Science	3.00	54	54				3.0-0.0	秋	3		
PEDE2013	教育经济学 Educational Economics	3.00	54	54				3.0-0.0	秋	3		
PEDE1019	德育论 Theory of Moral Education	2.00	36	36				2.0-0.0	春	4		
PEDE2051	教育法学 Educational Law	2.00	36	36				2.0-0.0	春	4		
PEDE3002	专业英语 Professional English	2.00	36	36				2.0-0.0	春	4		
PEDE1053	教材设计 Textbook Design	2.00	36	36				2.0-0.0	秋	5		
PEDE2027	教育行政学 Educational Administration	2.00	36	36				2.0-0.0	秋	5		
PEDE2038	教育政策学 Educational Policy	2.00	36	36				2.0-0.0	秋	5		
PEDE2049	比较教育学 Education Comparison	2.00	36	36				2.0-0.0	秋	5		
PEDE3024	教育实习 Teaching Practice	8.00						+8	秋	7		
PEDE3026	中小学教育实习和见习 The Education Internship and Apprentice	7.00						+10	秋	7		
PEDE3025	毕业论文 Graduation Thesis	8.00						+8	春	8		

#### (2) 专业选修课程 要求学分: 18

课程代码	课程名称 课程英文名称	学分	教学时数					周学时	开课 学期	建议修 读学期	是否学 位课程	备注
			共计	讲授	实验	实践	上机					
PEDE1026	当代中国教育 Contemporary Chinese Education	2.00	36	36				2.0-0.0	春	2		
PEDE1007	教育调查理论与技术 Theory & Technology of Educational Survey	2.00	36	36				2.0-0.0	春	4		
PEDE1004	教育理论前沿 Frontier of Educational Theory	2.00	36	36				2.0-0.0	秋	5		
PEDE2014	教育哲学 Educational Philosophy	2.00	36	36				2.0-0.0	秋	5		
PEDE2015	教育评价 Educational Evaluation	2.00	36	36				2.0-0.0	秋	5		
PEDE2036	教育名著选读 Selected Reading of Educational Classics	2.00	36	36				2.0-0.0	秋	5		

课程代码	课程名称 课程英文名称	学分	教学时数					周学时	开课 学期	建议修 读学期	是否学 位课程	备注
			共计	讲授	实验	实践	上机					
PEDE2037	教育文化学 Educational Culture	2.00	36	36				2.0-0.0	秋	5		
PEDE1011	教育影视评论 Comments on Educational Films & TV Programs	3.00	54	54				3.0-0.0	春	6		
PEDE1013	学前教育学 Preschool Pedagogy	2.00	36	36				2.0-0.0	春	6		
PEDE2020	当代西方教育思潮 Contemporary Education Thoughts	2.00	36	36				2.0-0.0	春	6		
PEDE2031	教育伦理学 Educational Ethics	2.00	36	36				2.0-0.0	春	6		
PEDE2047	高等教育学 Higher Education	3.00	54	54				3.0-0.0	春	6		

#### (四) 开放选修课程

##### (1) 公共选修课程 要求学分：2

学校“公共选修课程”模块中选修。

##### (2) 跨专业选修课程 要求学分：2

课程代码	课程名称 课程英文名称	学分	教学时数					周学时	开课 学期	建议修 读学期	是否学 位课程	备注
			共计	讲授	实验	实践	上机					
APSY2028	积极心理学 Positive Psychology	3.00	54	54				3.0-0.0	秋	3		
APSY1027	社会科学统计软件应用 The Application of SPSS	2.00	36	36				2.0-0.0	春	4		
EDUE2036	教师实用信息技术 Practical Teaching Technology of Teachers	3.00	72	36	36			2.0-2.0	春	4		
APSY2022	心理咨询学 Counseling Psychology	3.00	54	54				3.0-0.0	秋	5		
EDUE2028	远程教育基础 Distance Education	2.00	36	36				2.0-0.0	春	6		

注：人才培养方案是学校实现人才培养目标和基本要求的总体设计和实施方案，学生必须修读完成本专业培养方案规定的课程及全部教学、实践环节，若在培养方案执行过程中确因专业发展需求进行的微调，学校将在教务管理系统及学生园地中及时更新。

## 应用心理学专业人才培养方案

### 一、专业介绍

心理学是当前国际科学中发展最迅速的学科之一，在人类知识体系中占有不可或缺的重要地位。心理学的根本任务就是通过研究个体和群体层面的心理与行为规律，揭示心理与脑、心理与环境、心理与行为以及各种心理现象、心理结构、心理过程之间的内在关系。随着人类对自身理解和认识的需求不断扩展和提升，以及世界各国对人力资源开发需要日

趋迫切，心理学的基础理论研究和应用研究正受到越来越多的重视，心理学类本科专业能够承担心理学研究和应用的初级专业人才的培养任务。

教育学院应用心理学专业属于理科专业。学生除了需要较系统地掌握心理学的基础知识、基本理论和基本技能外，分心理咨询、组织与管理以及学术研究等方向培养。

心理咨询方向还应该学习不同心理咨询理论学派的理论和技术方法（如心理分析的理论与方法、认知行为治疗的理论与技术、以人为中心的咨询理论及过程、家庭治疗的理论与咨询方法等），学习对异常心理发生发展的诊断，学习咨询心理学的相应知识和技能（如会谈技巧、心理咨询理论与方法、心理咨询过程与目标、心理测量、与咨询工作相关的伦理道德规范等）。以培养学生从事心理咨询及相关领域工作的能力。

组织与管理方向所培养的学生主要是在企事业领域从事人力资源管理、员工培训、员工心理健康咨询等工作。学生除了必须掌握心理学基础知识、基本理论和基本技能之外，还应掌握管理学的基础知识、基本理论和实际应用技术，特别注重在企事业领域中心理实践能力的培养，同时还应掌握国家有关人事政策的知识，并具有对国家人事政策变化的深入理解能力。

学术研究方向所培养的学生需要得到初步的科学思维和科学实验训练，能够在科研部门、教育机构及其他企事业单位从事和心理学相关的工作，或继续攻读相关学科的硕士、博士学位。

## 二、培养目标

本专业培养德智体全面发展、具有良好品德素质、具备扎实的心理学专业知识基础、掌握心理学研究与实践技术，特别是临床心理咨询与心理治疗、学校心理辅导和管理与经济心理等方面的知识与技能，能在企业、学校、司法等部门从事管理、教学、咨询与辅导、市场营销等工作的各类应用型专门人才，以及具有继续攻读相关学科的硕士、博士学位能力的研究型人才。

## 三、基本培养规格与要求

### （一）政治思想和德育方面

1.热爱社会主义祖国，拥护中国共产党领导，努力学习马列主义、毛泽东思想和邓小平同志建设有中国特色社会主义理论，逐步树立辩证唯物主义和历史唯物主义的世界观、人生观和价值观。

2.热爱教育事业，积极参加社会实践，受到必要的军事训练，走与工农群众、生产劳动相结合的道路，有为祖国富强、民族昌盛而奋斗的志向和责任感，愿为社会主义现代化建设服务，为人民服务。

3.尊重和热爱科学，养成良好学风，理论联系实际，具有刻苦求实、善于合作和勇于创新的科学精神。

4.具有良好的思想品德修养和心理素质，遵纪守法。

### （二）智育方面

本专业学生主要学习心理学方面的基本理论和基本知识，接受心理学科学思维和科学研究的基本训练，具有良好的科学素养，能将心理学理论、技术应用于某一相关领域，解

决实际问题的能力。

毕业生应获得以下几方面的知识和能力：

- 1.系统掌握应用心理学的基本理论、基本知识和实证研究方法，掌握相关的统计、测量方法，具有综合分析、数据处理和计算机应用的能力；
- 2.了解心理学的发展历史、学科前沿和发展趋势；认识心理学在国家社会发展中的重要地位与作用；
- 3.了解国家科学技术、知识产权等有关政策和法规；了解相近专业（教育学、医学、管理、经济）的一般原理和知识，了解应用心理学的最新发展动态和应用前景；
- 4.掌握心理咨询、治疗和学校心理辅导等专业技能；
- 5.熟悉现代人力资源管理、把握社会市场消费需求等理念，具备较强的人际沟通、组织协调及管理、广告策划、市场调查、员工培训、测评、咨询与职业指导等能力；
- 6.熟悉我国的教育方针、政策和法规，具有从事心理学专业教学工作的能力；
- 7.掌握资料查询、文件检索及运用现代信息技术快速获取、加工和应用国际心理学领域及相关领域的最新信息的能力；撰写论文，参与学术交流的能力；
- 8.英语、计算机水平达到学校有关规定。

### （三）体育方面

- 1.正确树立健康第一的思想，培养终身体育意识，积极参加各种体育活动，熟练掌握两项以上锻炼的方法和技能，不断提高自己的运动能力和水平；
- 2.基本掌握有效提高身体素质、全面发展体能的理论知识和方法，正确测试和评价自己的体质状况，养成良好的行为习惯，形成健康的生活方式，具有健康的体魄；
- 3.通过体育活动，积极调整自己的心理状态，养成积极乐观的生活态度，提高适应社会的能力。

## 四、专业核心课程和学位课程

### 1.专业核心课程

临床心理学(一)、心理学研究方法、心理测量学、发展心理学(二)、普通心理学(一)、心理统计学(一)、心理学史、生理心理学、社会心理学(一)、人格心理学

### 2.学位课程

普通心理学(一)、生理心理学、人格心理学、心理统计学(一)、发展心理学(二)、心理测量学、社会心理学(一)、实验心理学(一)、实验心理学(二)、变态心理学、认知心理学

## 五、主要实践环节

主要包括专业类实验、实习、毕业论文(设计)、科研训练和实践训练等。构建心理学基础实验课程—心理学核心课程教学实验—应用心理学见习和实习等多层次的实验实践教学体系。

- 1.实验课程：实验心理学实验、生理心理学实验等专门的实验课程以外，普通心理学等基础课程和发展心理学等专业课程的实验合并共同设置了《心理学实验综合》的课程
- 2.实习：在管理心理学、变态心理学、心理咨询与治疗等注重应用技能训练的课程中合并共同设置了《心理学实践综合》的课程，保证学生完成相关课程的见习和实习任务。

3.社会实践：开展以问题为导向的训练和实践活动。采用导师制的方式培养学生的协作精神以及综合应用所学知识解决实际问题的能力。

4.毕业论文（设计）的撰写与答辩。

## 六、学分要求和学位授予

课程类别	课程性质	学分	
通识教育课程	通识选修课程	≤4	10
	新生研讨课程		
	公共基础课程	40	
大类基础课程	大类基础课程	34	
专业教学课程 (含实践环节)	专业必修课程	39	
	专业选修课程	35	
开放选修课程	公共选修课程	2	
	跨专业选修课程		
总学分			160

本专业学制4年，允许学习年限为3~8年。在允许学习年限内，学生必须修满本专业指导性教学计划规定的学分，方可申请毕业，达到学位授予要求者，经申请可授予理学学士学位。

## 七、进入毕业设计（论文）环节学分要求

本专业学生需获得不低于140学分，方可进入毕业设计（论文）环节。

## 八、课程设置

### （一）通识教育课程

（1）**通识选修课程、新生研讨课程 要求学分：10**，在通识选修课程、新生研讨课程中选择修读。（“新生研讨课程”不超过4学分）

### （2）公共基础课程 要求学分：40

课程代码	课程名称 课程英文名称	学分	教学时数					周学时	开课 学期	建议修 读学期	是否学 位课程	备注
			共计	讲授	实验	实践	上机					
00021034	形势与政策 Situation & Policy	2.00	36	36				2.0-0.0	秋	1		网络进阶视频教学，第一学年全程开设。
00041001	大学英语（一） College English I	4.00	72	72				4.0-0.0	秋	1		基础目标（必修10学分）
00041005	英语高级视听 Advanced English Viewing & Listening	2.00	36	36				2.0-0.0	秋	1		提高目标（新生通过英语水平测试）（必修10学分）
00041007	翻译与英语写作 Translation & English Writing	2.00	36	36				2.0-0.0	秋	1		提高目标（新生通过英语水平测试）（必修10学分）
00061001	公共体育（一） Physical Education I	1.00	36			36		0.0-2.0	秋	1		
00071001	微积分 Calculus	3.00	54	54				3.0-0.0	秋	1		

课程代码	课程名称 课程英文名称	学分	教学时数					周学时	开课 学期	建议修 读学期	是否学 位课程	备注
			共计	讲授	实验	实践	上机					
00270007	计算机信息技术 I Computer Information Technology I	3.00	72	36	36			2.0-2.0	秋	1		一般要求
00270008	计算机信息技术 II Computer Information Technology II	3.00	72	36	36			2.0-2.0	秋	1		较高要求(通过计算机入学测试的学生修读)
00351003	军事技能 Military Practice	1.00	+2					+2	秋	1		新生入学后前两周
00361005	职业生涯规划指导(上) Career Planning Guide I	0.50	18	9		9		0.5-0.5	秋	1		
00041006	英语报刊选读 Select Readings of English Newspapers & Magazines	2.00	36	36				2.0-0.0	春	2		提高目标(新生通过英语水平测试)(必修10学分)
00041028	大学英语(二) College English II	2.00	36	36				2.0-0.0	春	2		基础目标(必修10学分)
00061002	公共体育(二) Physical Education II	1.00	36			36		0.0-2.0	春	2		
00021015	中国近现代史纲要 Outline of Chinese Modern History	2.00	36	18		18		1.0-1.0	秋	3		
00041003	大学英语(三) College English III	2.00	36	36				2.0-0.0	秋	3		基础目标第3学期(必修10学分),提高目标第1学期(必修10学分)
00041008	英语高级口语 Advanced English Speaking	2.00	36	36				2.0-0.0	秋	3		提高目标(新生通过英语水平测试)(必修10学分)(二选一)
00041009	英语影视欣赏 English Film Appreciation	2.00	36	36				2.0-0.0	秋	3		提高目标(新生通过英语水平测试)(必修10学分)(二选一)
00061007	公共体育(三) Physical Education III	1.00	36			36		0.0-2.0	秋	3		
00021013	思想道德修养与法律基础 Morality Cultivation & Basics of Law	3.00	54	36		18		2.0-1.0	春	4		
00021021	毛泽东思想和中国特色社会主义理论体系概论 社会实践(上) Practice of Mao Zedong Thought & Theoretical System of Chinese Socialism I	1.00						+2	春	4		第二学年 暑期



课程代码	课程名称 课程英文名称	学分	教学时数					周学时	开课 学期	建议修 读学期	是否学 位课程	备注
			共计	讲授	实验	实践	上机					
00041004	大学英语（四） College English IV	2.00	36	36				2.0-0.0	春	4		基础目标第4学期（必修10学分），提高目标第2学期（必修10学分）
00041010	中国地方文化英语导读 English Highlight of Local Chinese Culture	2.00	36	36				2.0-0.0	春	4		提高目标（新生通过英语水平测试）（必修10学分）（二选一）
00041011	跨文化交际 Intercultural Communication	2.00	36	36				2.0-0.0	春	4		提高目标（新生通过英语水平测试）（必修10学分）（二选一）
00061008	公共体育（四） Physical Education IV	1.00	36			36		0.0-2.0	春	4		学生需通过“国家学生体质健康标准”测试
00351001	军事理论 Military Theory	2.00	36	36				2.0-0.0	春	4		
00021030	毛泽东思想和中国特色 社会主义理论体系概论 Introduction to Mao Zedong Thought & Theoretical System of Chinese Socialism	4.00	72	36		36		2.0-2.0	秋	5		
00021014	马克思主义基本原理 Marxism	3.00	54	36		18		2.0-1.0	春	6		
00021022	毛泽东思想和中国特色 社会主义理论体系概论 社会实践（下） Practice of Mao Zedong Thought & Theoretical System of Chinese Socialism II	1.00						+2	春	6		第三学年暑期
00061011	健康标准测试（一） Health Standard Test I	0.00						0.0-0.0	春	6		
00361006	职业生涯规划指导（下） Career Planning Guide II	0.50	18	9		9		0.5-0.5	春	6		
00061012	健康标准测试（二） Health Standard Test II	0.00						0.0-0.0	春	8		

## （二）大类基础课程 要求学分：34

课程代码	课程名称 课程英文名称	学分	教学时数					周学时	开课 学期	建议修 读学期	是否学 位课程	备注
			共计	讲授	实验	实践	上机					
APSY2002	生理心理学 Physiological Psychology	3.00	54	54				3.0-0.0	秋	1	是	
APSY3001	普通心理学（一） General Psychology I	4.00	72	72				4.0-0.0	秋	1	是	
PEDE2001	教育科学与人生 Education Science & Life	2.00	36	36				2.0-0.0	秋	1		

课程代码	课程名称 课程英文名称	学分	教学时数					周学时	开课 学期	建议修 读学期	是否学 位课程	备注
			共计	讲授	实验	实践	上机					
APSY3005	人格心理学 Psychology of Personality	3.00	54	54				3.0-0.0	春	2	是	
APSY3006	社会心理学(一) Social Psychology I	3.00	54	54				3.0-0.0	春	2	是	
APSY3007	发展心理学(二) Developmental Psychology II	3.00	54	54				3.0-0.0	春	2	是	
APSY3021	心理统计学(一) Statistics for Psychology	3.00	54	54				3.0-0.0	春	2	是	
APSY3008	心理测量学 Psychometrics	3.00	54	54				3.0-0.0	秋	3	是	
APSY3019	实验心理学(一) Experimental Psychology I	2.50	54	36	18			2.0-1.0	秋	3	是	
APSY2009	变态心理学 Abnormal Psychology	3.00	54	54				3.0-0.0	春	4	是	
APSY3023	实验心理学(二) Experimental Psychology II	1.50	36	18	18			1.0-1.0	春	4	是	
APSY3017	认知心理学 Cognitive Psychology	3.00	54	54				3.0-0.0	秋	5	是	

### (三) 专业教学课程(含实践教学环节)

#### (1) 专业必修课程 要求学分: 39

课程代码	课程名称 课程英文名称	学分	教学时数					周学时	开课 学期	建议修 读学期	是否学 位课程	备注
			共计	讲授	实验	实践	上机					
APSY2003	心理学史 History of Psychology	3.00	54	54				3.0-0.0	秋	1		
APSY3028	心理学实验综合 Comprehensive Psychological Experiment	1.00	36		36			0.0-2.0	春	2		
APSY1027	社会科学统计软件应用 The Application of SPSS	2.00	36	36				2.0-0.0	秋	3		
APSY2016	临床心理学(一) Clinical Psychology I	3.00	54	54				3.0-0.0	秋	3		
APSY3020	组织行为学(一) Organizational Behavior I	3.00	54	54				3.0-0.0	秋	3		
APSY2012	人力资源管理 Human Resources Management	3.00	54	54				3.0-0.0	春	4		
APSY3011	心理学研究方法 Research Methods in Psychology	3.00	54	54				3.0-0.0	春	4		
APSY3012	教育心理学(一) Educational Psychology I	3.00	54	54				3.0-0.0	春	4		
APSY2018	专业英语(三) Professional English III	2.00	36	36				2.0-0.0	秋	5		
APSY2022	心理咨询学 Counseling Psychology	3.00	54	54				3.0-0.0	秋	5		
APSY3029	心理学实践综合 Comprehensive Psychological Practice	1.00	36			36		0.0-2.0	春	6		

课程代码	课程名称 课程英文名称	学分	教学时数					周学时	开课 学期	建议修 读学期	是否学 位课程	备注
			共计	讲授	实验	实践	上机					
APSY2026	毕业设计（论文） Graduation Design (Thesis)	8.00						+8	春	8		
APSY2027	毕业实习 Graduation Practice	4.00						+8	春	8		

(2) 专业选修课程 要求学分：35

课程代码	课程名称 课程英文名称	学分	教学时数					周学时	开课 学期	建议修 读学期	是否学 位课程	备注
			共计	讲授	实验	实践	上机					
APSY1042	中国传统文化心理学 Chinese Cultural Psychology	3.00	54	54				3.0-0.0	春	2		
APSY2019	广告与消费心理学 Advertising & Psychology of Consumer	3.00	54	54				3.0-0.0	春	4		
APSY1020	领导心理学 Psychology of Leadership	3.00	54	54				3.0-0.0	秋	5		
APSY1021	创造心理学 Creativity Psychology	3.00	54	54				3.0-0.0	秋	5		
APSY1036	女性心理学 Female Psychology	2.00	36	36				2.0-0.0	秋	5		
APSY1040	人事测评 Personnel Assessment	3.00	54	54				3.0-0.0	秋	5		
APSY1047	决策心理学 Psychology of Decision Making	3.00	54	54				3.0-0.0	秋	5		
APSY2014	学校心理辅导(一) Psychological Guidance I	3.00	54	54				3.0-0.0	秋	5		
APSY2028	积极心理学 Positive Psychology	3.00	54	54				3.0-0.0	秋	5		
APSY2030	认知神经心理学 Cognitive Neuropsychology	3.00	54	54				3.0-0.0	秋	5		
APSY3024	心理实验编程 Introduction to Programming for Psychological Research	2.00	36	36				2.0-0.0	秋	5		
APSY1035	青年心理学 Adolescent Psychology	2.00	36	36				2.0-0.0	春	6		
APSY1044	市场调查与分析 Market Research & Analysis	3.00	54	54				3.0-0.0	春	6		
APSY1053	旅游心理学 psychology of tourism	3.00	54	54				3.0-0.0	春	6		
APSY1054	性心理学 Psychology of Sexuality	3.00	54	54				3.0-0.0	春	6		
APSY2015	儿童异常心理学 Abnormal Child Psychology	3.00	54	54				3.0-0.0	春	6		
APSY2023	行为矫正 Behavior Modification	3.00	54	54				3.0-0.0	春	6		
APSY2031	社会认知（一） Social Cognition I	3.00	54	54				3.0-0.0	春	6		
APSY2039	Developmental Cognitive Neuroscience	3.00	54	54				3.0-0.0	春	6		全英文 课程

课程代码	课程名称 课程英文名称	学分	教学时数					周学时	开课 学期	建议修 读学期	是否学 位课程	备注
			共计	讲授	实验	实践	上机					
APSY3026	Matlab 软件入门及在心理学的应用 Introduction to MATLAB and its Application in Psychology	3.00	54	54				3.0-0.0	春	6		
APSY1034	公共关系心理学 Psychology of Public Relations	2.00	36	36				2.0-0.0	秋	7		
APSY1038	跨文化心理学 Cross-Cultural Psychology	2.00	36	36				2.0-0.0	秋	7		
APSY1049	职业心理与指导 Vocational Psychology and Guidance	2.00	36	36				2.0-0.0	秋	7		
APSY3025	事件相关电位原理与应用 Principles of Event Related Potentials and its Application	3.00	54	54				3.0-0.0	秋	7		

#### (四) 开放选修课程 公共选修课程 要求学分：2

学校“公共选修课程”模块中选修。

注：人才培养方案是学校实现人才培养目标和基本要求的总体设计和实施方案，学生必须修读完成本专业培养方案规定的课程及全部教学、实践环节，若在培养方案执行过程中确因专业发展需求进行的微调，学校将在教务管理系统及学生园地中及时更新。

## 21 音乐学院

音乐学院现有音乐学(师范)(Musicology(education))、音乐表演(Music Performance) 2个本科专业(专业方向)。

### 音乐学(师范)专业人才培养方案

#### 一、专业介绍

音乐学(师范)专业分声乐、钢琴、器乐三个方向。专业师资力量雄厚,高级职称占教师人数的三分之二以上。该专业积极吸收先进的办学理念和经验,结合本学科的实际教学要求形成强化基础科目、注重教学质量、勤于艺术实践和坚持严格教师培训的良好教风和学风,已经培养了许多在国内外获得大奖的音乐人才和优秀的中小学教师,在校师生也曾获得亚洲声乐节优秀奖及全国大学生艺术展演优秀指导教师奖。

#### 二、培养目标

培养掌握声乐、器乐、音乐理论等技能与知识;能够在中、小学进行音乐教学的一专多能教师、以及教学研究人员。

#### 三、基本培养规格与要求

##### (一)政治思想和德育方面

热爱社会主义祖国,拥护中国共产党领导,掌握马列主义、毛泽东思想和邓小平理论的基本原理;愿为社会主义现代化建设服务、为人民服务;有为国家富强、民族昌盛而奋斗的志向和责任感;具有敬业爱岗、艰苦奋斗、热爱劳动、遵纪守法、团结合作的品质;具有良好的思想道德、社会公德和职业道德。

##### (二)体育方面

具有一定的体育和军事基本知识,掌握科学锻炼身体的基本技能,形成良好的体育锻炼和卫生习惯,受到必要的军事训练,达到国家规定的大学生体育和军事训练合格标准,具备健全的心理和健康的体魄,能够履行建设祖国和保卫祖国的神圣义务。

##### (三)智育方面

系统掌握从事学校音乐教育所必备的基本理论和基本知识、侧重加强理论的学习,培养学生具有一定学术研究能力,为终身学习打下坚实基础。

本专业学生应获得以下几方面的知识和能力:

- 1.音乐基本理论和基本技能;
- 2.音乐理论与实践的结合能力;
- 3.进行音乐创作的能力;
- 4.了解有关经济、文化、艺术事业的方针、政策和法规;
- 5.了解国内外音乐发展的前沿与动态;
- 6.掌握文件检索、资料查询的基本能力;

- 7.能够熟练应用计算机进行音乐制谱与写作；  
8.英语水平达到《苏州大学普通高等教育本科毕业生学士学位授予工作实施细则（2017年修订）》（苏大教【2017】61号）规定。

#### 四、专业核心课程和学位课程

##### 1.专业核心课程

声乐基础 1、钢琴基础 1、民族民间音乐（一）、和声学(一) 1、曲式与作品分析（一）  
1、中外音乐史 1、视唱练耳(一)1、基本乐理(一) 1、钢琴即兴伴奏

##### 2.学位课程

基本乐理（一） 1、基本乐理（一） 2、视唱练耳（一） 1、视唱练耳（一） 2、声乐基础 1、声乐基础 2、声乐基础 3、声乐基础 4、钢琴基础 1、钢琴基础 2、钢琴基础 3、钢琴基础 4、和声学（一） 1、和声学（一） 2、曲式与作品分析（一） 1、曲式与作品分析（一） 2、中外音乐史 1、中外音乐史 2、民族民间音乐（一）、民族民间音乐（二）

#### 五、主要实践环节

毕业实习、毕业音乐会、音乐采风、艺术实践各五周。

#### 六、学分要求和学位授予

课程类别	课程性质	学分	
通识教育课程	通识选修课程	≤4	10
	新生研讨课程		
	公共基础课程	49	
大类基础课程	大类基础课程	28	
专业教学课程 (含实践环节)	专业必修课程	60	
	专业选修课程	11	
开放选修课程	公共选修课程	2	
	跨专业选修课程	0	
总学分		160	

本专业学制 4 年，允许学习年限为 3~8 年。在允许学习年限内，学生必须修满本专业指导性教学计划规定的学分，方可申请毕业，达到学位授予要求者，经申请可授予艺术学学士学位。

#### 七、进入毕业设计（论文）环节学分要求

本专业学生需获得不低于 120 学分，方可进入毕业设计（论文）环节。

#### 八、课程设置

##### （一）通识教育课程

（1）**通识选修课程、新生研讨课程 要求学分：10**，在通识选修课程、新生研讨课程中选择修读。（“新生研讨课程”不超过 4 学分）

(2) 公共基础课程 要求学分: 49

课程代码	课程名称 课程英文名称	学分	教学时数					周学时	开课 学期	建议修 读学期	是否学 位课程	备注
			共计	讲授	实验	实践	上机					
00021034	形势与政策 Situation & Policy	2.00	36	36				2.0-0.0	秋	1		网络进阶视频教学, 第一学年全程开设。
00041001	大学英语(一) College English I	4.00	72	72				4.0-0.0	秋	1		基础目标(必修10学分)
00041005	英语高级视听 Advanced English Viewing & Listening	2.00	36	36				2.0-0.0	秋	1		提高目标(新生通过英语水平测试)(必修10学分)
00041007	翻译与英语写作 Translation & English Writing	2.00	36	36				2.0-0.0	秋	1		提高目标(新生通过英语水平测试)(必修10学分)
00041201	大学英语(特1) College English (Special 1)	4.00	72	72				4.0-0.0	秋	1		针对艺术、体育、音乐教育等专业
00061001	公共体育(一) Physical Education I	1.00	36			36		0.0-2.0	秋	1		
00181004	书法基础 Calligraphy Basics	1.00	36	36				2.0-0.0	秋	1		
00270007	计算机信息技术 I Computer Information Technology I	3.00	72	36	36			2.0-2.0	秋	1		一般要求
00270008	计算机信息技术 II Computer Information Technology II	3.00	72	36	36			2.0-2.0	秋	1		较高要求(通过计算机入学测试的学生修读)
00351003	军事技能 Military Practice	1.00	+2					+2	秋	1		新生入学后前两周
00361005	职业生涯规划指导(上) Career Planning Guide I	0.50	18	9		9		0.5-0.5	秋	1		
00041006	英语报刊选读 Select Readings of English Newspapers & Magazines	2.00	36	36				2.0-0.0	春	2		提高目标(新生通过英语水平测试)(必修10学分)
00041028	大学英语(二) College English II	2.00	36	36				2.0-0.0	春	2		基础目标(必修10学分)
00041209	大学英语(特2) College English (Special 2)	2.00	36	36				2.0-0.0	春	2		针对艺术、体育、音乐教育等专业
00061002	公共体育(二) Physical Education II	1.00	36			36		0.0-2.0	春	2		
00181003	教师口语 Pedagogic Spoken Language	1.00	36	36				2.0-0.0	春	2		
00021015	中国近现代史纲要 Outline of Chinese Modern History	2.00	36	18		18		1.0-1.0	秋	3		
00041003	大学英语(三) College English III	2.00	36	36				2.0-0.0	秋	3		基础目标第3学期(必修10学分), 提高目标第1学期(必修10学分)

课程代码	课程名称 课程英文名称	学分	教学时数					周学时	开课 学期	建议修 读学期	是否学 位课程	备注
			共计	讲授	实验	实践	上机					
00041008	英语高级口语 Advanced English Speaking	2.00	36	36				2.0-0.0	秋	3		提高目标(新生通过英语水平测试)(必修10学分)(二选一)
00041009	英语影视欣赏 English Film Appreciation	2.00	36	36				2.0-0.0	秋	3		提高目标(新生通过英语水平测试)(必修10学分)(二选一)
00041203	大学英语(特3) College English (Special 3)	2.00	36	36				2.0-0.0	秋	3		针对艺术、体育、音乐教育等专业
00061007	公共体育(三) Physical Education III	1.00	36			36		0.0-2.0	秋	3		
00181007	教育学原理 Principles of Education	2.00	54	54				3.0-0.0	秋	3		
00181008	有效教学 Effective Teaching	2.00	36	36				2.0-0.0	秋	3		
00021013	思想道德修养与法律基础 Morality Cultivation & Basics of Law	3.00	54	36		18		2.0-1.0	春	4		
00021021	毛泽东思想和中国特色社 会主义理论体系概论社会 实践(上) Practice of Mao Zedong Thought & Theoretical System of Chinese Socialism I	1.00						+2	春	4		第二学年 暑期
00041004	大学英语(四) College English IV	2.00	36	36				2.0-0.0	春	4		基础目标第4学期(必修10学分),提高目标第2学期(必修10学分)
00041010	中国地方文化英语导读 English Highlight of Local Chinese Culture	2.00	36	36				2.0-0.0	春	4		提高目标(新生通过英语水平测试)(必修10学分)(二选一)
00041011	跨文化交际 Intercultural Communication	2.00	36	36				2.0-0.0	春	4		提高目标(新生通过英语水平测试)(必修10学分)(二选一)
00041204	大学英语(特4) College English (Special 4)	2.00	36	36				2.0-0.0	春	4		针对艺术、体育、音乐教育等专业
00061008	公共体育(四) Physical Education IV	1.00	36			36		0.0-2.0	春	4		
00181006	中学生认知与学习 Cognition & Learning of Middle School Student	2.00	54	54				3.0-0.0	春	4		
00351001	军事理论 Military Theory	2.00	36	36				2.0-0.0	春	4		



课程代码	课程名称 课程英文名称	学分	教学时数					周学时	开课 学期	建议修 读学期	是否学 位课程	备注
			共计	讲授	实验	实践	上机					
00021030	毛泽东思想和中国特色社 会主义理论体系概论 Introduction to Mao Zedong Thought & Theoretical System of Chinese Socialism	4.00	72	36		36		2.0-2.0	秋	5		
00181010	教育研究方法 Research Methods of Education	2.00	54	54				3.0-0.0	秋	5		
00021014	马克思主义基本原理 Marxism	3.00	54	36		18		2.0-1.0	春	6		
00021022	毛泽东思想和中国特色社 会主义理论体系概论社会 实践（下） Practice of Mao Zedong Thought & Theoretical System of Chinese Socialism II	1.00						+2	春	6		第三学年 暑期
00061011	健康标准测试（一） Health Standard Test I	0.00						0.0-0.0	春	6		
00181009	教师教育技术 Educational Technology for Teacher	2.00	54	36	18			2.0-1.0	春	6		
00361006	职业生涯规划指导（下） Career Planning Guide II	0.50	18	9		9		0.5-0.5	春	6		
00061012	健康标准测试（二） Health Standard Test II	0.00						0.0-0.0	春	8		

## （二）大类基础课程要求学分：28

课程代码	课程名称 课程英文名称	学分	教学时数					周学时	开课 学期	建议修 读学期	是否学 位课程	备注
			共计	讲授	实验	实践	上机					
00011001	大学语文 College Chinese	2.00	36	36				2.0-0.0	秋	1		
MUSI1212	基本乐理(一) 1 Music Theory I-1	2.00	36	36				2.0-0.0	秋	1	是	
MUSI1218	声乐基础 1 Vocal Training 1	1.00	18	18				1.0-0.0	秋	1	是	
MUSI1222	钢琴基础 1 Piano Basics 1	1.00	18	18				1.0-0.0	秋	1	是	
MUSI1416	视唱练耳(一)1 Solfeggio I	2.00	36	36				2.0-0.0	秋	1	是	
MUSI1213	基本乐理(一) 2 Music Theory II	2.00	36	36				2.0-0.0	春	2	是	
MUSI1219	声乐基础 2 Vocal Training 2	1.00	18	18				1.0-0.0	春	2	是	
MUSI1223	钢琴基础 2 Piano Basics 2	1.00	18	18				1.0-0.0	春	2	是	
MUSI1417	视唱练耳(一)2 Solfeggio (I-2)	2.00	36	36				+1	春	2	是	
MUSI1220	声乐基础 3 Vocal Training 3	1.00	18	18				1.0-0.0	秋	3	是	

课程代码	课程名称 课程英文名称	学分	教学时数					周学时	开课 学期	建议修 读学期	是否学 位课程	备注
			共计	讲授	实验	实践	上机					
MUSI1224	钢琴基础 3 Piano Basics 3	1.00	18	18				1.0-0.0	秋	3	是	
MUSI2211	艺术概论 Introduction to Art	2.00	36	36				2.0-0.0	秋	3		
MUSI2226	和声学(一) 1 Harmonics I-1	3.00	54	54				3.0-0.0	秋	3	是	
MUSI1221	声乐基础 4 Vocal Training 4	1.00	18	18				1.0-0.0	春	4	是	
MUSI1225	钢琴基础 4 Piano Basics 4	1.00	18	18				1.0-0.0	春	4	是	
MUSI2227	和声学(一) 2 Harmonics I-2	3.00	54	54				3.0-0.0	春	4	是	
NUSI4017	自弹自唱 Self-Accompanied Singing	2.00	36	36				2.0-0.0	春	6		

### (三) 专业教学课程 (含实践教学环节)

#### (1) 专业必修课程 要求学分: 64

课程代码	课程名称 课程英文名称	学分	教学时数					周学时	开课 学期	建议修 读学期	专业 方向	是否学 位课程	备注
			共计	讲授	实验	实践	上机						
MUSI2254	民族民间音乐 (一) Folk Music I	2.00	36	36				+2	秋	1	无方向	是	
MUSI2422	中外音乐史 1 History of Chinese & Foreign Music 1	2.00	36	36				+2	秋	1	无方向	是	
MUSI4018	形体 (一) Physique Training I	2.00	36	36				2.0-0.0	秋	1	无方向		
MUSI2358	民族民间音乐(二) Folk Music(II)	2.00	36	36				+1	春	2	无方向	是	
MUSI3258	中外音乐史 2 World Music History 2	2.00	36	36				+2	春	2	无方向	是	
MUSI4019	形体 (二) Physique Training II	2.00	36	36				2.0-0.0	春	2	无方向		
MUSI2236	曲式与作品分析 (一) 1 Analysis of Music Styles & Works I-1	2.00	36	36				+2	秋	3	无方向	是	
MUSI2380	合唱与指挥 (一) Chorus & Conductor I	1.00	36			36	0.0-2.0	秋	3	无方向			
MUSI4021	中外音乐史 3 Music History III	2.00	36	36				2.0-0.0	秋	3	无方向		
MUSI4023	民族民间音乐 (三) Folk Music III	2.00	36	36				2.0-0.0	秋	3	无方向		
MUSI4026	教育研习-艺术实践 1 Artistic Practicum I	1.00						+3	秋	3	无方向		
MUSI2381	合唱与指挥 (二) Chorus & Conductor II	1.00	36			36	0.0-2.0	春	4	无方向			
MUSI3237	曲式与作品分析(一) 2 Music Form & Work Analysis I-2	2.00	36	36				+1	春	4	无方向	是	

课程代码	课程名称 课程英文名称	学分	教学时数					周学时	开课 学期	建议修 读学期	专业 方向	是否学 位课程	备注
			共计	讲授	实验	实践	上机						
MUSI2279	声乐(一) Voice I	2.00	36	36				2.0-0.0	秋	5	声乐 方向		
MUSI2283	钢琴(一) Piano I	2.00	36	36				2.0-0.0	秋	5	钢琴 方向		
MUSI2287	器乐(一) Instrument I	2.00	36	36				2.0-0.0	秋	5	器乐 方向		
MUSI2382	合唱与指挥(三) Chorus and Conductor III	1.00	36				36	0.0-2.0	秋	5	无方向		
MUSI4028	教育研习-音乐采风 1 Folk Music Collection I	1.00						+2	秋	5	无方向		
MUSI2280	声乐(二) Voice II	2.00	36	36				2.0-0.0	春	6	声乐 方向		
MUSI2284	钢琴(二) Piano II	2.00	36	36				2.0-0.0	春	6	钢琴 方向		
MUSI2288	器乐(二) Instrument II	2.00	36	36				2.0-0.0	春	6	器乐 方向		
MUSI2383	合唱与指挥(四) Chorus & Conductor IV	1.00	36				36	0.0-2.0	春	6	无方向		
MUSI2473	配器法 Orchestration	2.00	36	36				+1	春	6	无方向		
MUSI2474	复调音乐 Polyphony	2.00	36	36				+1	春	6	无方向		
MUSI4020	中小学音乐教材教法 Music Pedagogy for Secondary School	2.00	36	36				2.0-0.0	春	6	无方向		
MUSI2281	声乐(三) Voice III	2.00	36	36				2.0-0.0	秋	7	声乐 方向		
MUSI2285	钢琴(三) Piano III	2.00	36	36				2.0-0.0	秋	7	钢琴 方向		
MUSI2289	器乐(三) Instrument III	2.00	36	36				2.0-0.0	秋	7	器乐 方向		
MUSI3207	教育实习 Teaching Practice	8.00						+8	秋	7	无方向		
MUSI4014	论文写作 Research and Writing	2.00	36	36				2.0-0.0	秋	7	无方向		
MUSI4029	教育研习-音乐采风 2 Folk Music Collection II	1.00						+2	秋	7	无方向		
MUSI2282	声乐(四) Voice IV	2.00	36	36				2.0-0.0	春	8	声乐 方向		
MUSI2286	钢琴(四) Piano IV	2.00	36	36				2.0-0.0	春	8	钢琴 方向		
MUSI2290	器乐(四) Instrument IV	2.00	36	36				2.0-0.0	春	8	器乐 方向		
MUSI3368	毕业演出 Senior Recital	3.00						+3	春	8	无方向		
MUSI3369	毕业论文 Graduation Thesis	5.00						+5	春	8	无方向		
MUSI4027	教育研习-艺术实践 2 Artistic Practicum II	1.00						+3	春	8	无方向		

(2) 专业选修课程 要求学分：7

课程代码	课程名称 课程英文名称	学分	教学时数					周学时	开课 学期	建议修 读学期	是否学 位课程	备注
			共计	讲授	实验	实践	上机					
MUSI2334	电脑音乐制谱 Technology for Notation	2.00	36	36				+1	春	2		
MUSI2476	中外歌剧名作赏析 Appreciation of Chinese & Foreign Opera	2.00	36	36				+1	春	2		
MUSI4001	打击乐技巧 Percussion Techniques	2.00	36	36				2.0-0.0	春	2		
HURM2008	公关策划学 Studies on Public Relation Planning	2.00	36	36				2.0-0.0	秋	3		
JOUR1011	摄影基础 Photography Basics	3.00	72	36	36			2.0-2.0	秋	3		
MUSI2477	电子文件制作 Electronic Document Making	2.00	36	36				2.0-0.0	秋	3		
ARDS2119	民间艺术 Folk Art	2.00	40	20		20		20.-0.0	秋	5		
ARDS2138	礼仪 Social Rite	2.00	30	8		22		15.-0.0	秋	5		
MUSI2255	钢琴即兴伴奏 Piano Improvisation	2.00	36	36				+2	秋	5		
MUSI4009	音乐专业术语 Academic Terminology	2.00	36	36				2.0-0.0	秋	5		
PEDE2070	班主任工作实务 Class Teacher's Work Practice)	2.00	36	36				2.0-0.0	秋	5		
MUSI2336	世界民族音乐 World Folk Music	2.00	36	36				+1	春	6		
MUSI4010	教材分析与教案写作 Analysis of Teaching Material and Teaching Proposals	2.00	36	36				2.0-0.0	春	6		
MUSI4015	作曲 Composition	2.00	36	36				2.0-0.0	春	6		

(四) 开放选修课程 公共选修课程 要求学分：2

学校“公共选修课程”模块中选修。

注：人才培养方案是学校实现人才培养目标和基本要求的总体设计和实施方案，学生必须修读完本专业培养方案规定的课程及全部教学、实践环节，若在培养方案执行过程中确因专业发展需求进行的微调，学校将在教务管理系统及学生园地中及时更新。

# 音乐表演专业人才培养方案

## 一、专业介绍

苏州大学音乐学院是一所集表演艺术，作曲艺术与学术研究的学院，以培养德艺双馨的“完全音乐人才”为办学理念。音乐表演专业旨在培养 21 世纪的演奏家，作曲家与研究者。钢琴，管絃乐器，打击乐，作曲，理论与音乐史等专业的师资皆来自国际顶尖大学和音乐学院的高材生与教授，包括美国斯坦福大学，耶鲁大学，茱莉亚音乐学院，德国科隆音乐学院，法国巴黎国立高等音乐学院，杜克大学，维也纳大学，伦敦皇家音乐学院与西班牙索菲亚王后高等音乐学院。其中 80% 师资具有博士学位，并有多位国际重要比赛的获奖者。在新落成的恩玲艺术中心中，透过具有国际水准的演奏厅与新颖的教学设施，这些教授群携手与来自世界各地的客座艺术家与学者，以举办各类型的音乐会，艺术节，大师班与学术讲座，积极开拓学生的国际视野。在以双语教学与跨学科合作的课程设计之下，音乐学院努力培养学生独立思考的能力，批判性的思维，艺术的感悟力与对跨文化交流的热情。

## 二、培养目标

培养掌握音乐学科基本理论、知识与技能，培养学生不仅在演奏技艺上达到专业水准，同时学会如何思考和全面发展。培养 21 世纪的音乐艺术家，而不是单一的琴匠艺人；培养国内一流、同时也能走向国际的现代音乐人才。

## 三、基本培养规格与要求

### （一）政治思想与德育方面

热爱社会主义祖国，拥护中国共产党领导，掌握马列主义、毛泽东思想和邓小平理论的基本原理；愿为社会主义现代化建设服务、为人民服务；有为国家富强、民族昌盛而奋斗的志向和责任感；具有敬业爱岗、艰苦奋斗、热爱劳动、遵纪守法、团结合作的品质；具有良好的思想道德、社会公德和职业道德。

### （二）智育方面

系统掌握从事音乐表演的理论知识和专业技能，培养学生的思考能力、批判性思维和学术研究能力，为进一步求学和终身学习打下坚实基础。

本专业学生应获得以下几方面的知识和能力：

1. 音乐表演知识和专业技能；
2. 音乐理论与实践的结合能力；
3. 进行音乐创作的能力；
4. 进行音乐学术研究的能力；
5. 了解有关经济、文化、艺术事业的方针、政策和法规；
6. 了解国内外音乐发展的前沿与动态；
7. 掌握文件检索、资料查询的能力；

8. 英语水平达到《苏州大学普通高等教育本科毕业生学士学位授予工作实施细则（2017 年修订）》（苏大教【2017】61 号）规定。

### （三）体育方面

具有一定的体育和军事基本知识，掌握科学锻炼身体的基本技能，形成良好的体育锻炼和卫生习惯，受到必要的军事训练，达到国家规定的大学生体育和军事训练合格标准，具备健全的心理和健康的体魄，能够履行建设祖国和保卫祖国的神圣义务。

## 四、专业核心课程和学位课程

### 1.专业核心课程

视唱练耳（一）、音乐理论（一）-调性和声、打击乐专业课（一）、钢琴专业课+演奏实践研究（一）、管弦乐器专业课+演奏实践研究（一）、吉他专业课+演奏实践研究（一）、西方音乐史（一）-早期音乐至巴洛克时期、曲式与作品分析（一）、中国音乐史（一）、民族民间音乐、世界音乐、毕业音乐会

### 2.学位课程

音乐理论(一)-调性和声、音乐理论(二)-半音和声、音乐理论(三)-复调与赋格；视唱练耳（一）、视唱练耳（二）、视唱练耳（三）、视唱练耳（四）；西方音乐史（一）-早期音乐至巴洛克时期、西方音乐史（二）-古典主义与浪漫主义音乐、西方音乐史（三）-二十世纪与二十一世纪；中国音乐史（一）、中国音乐史（二）；曲式与作品分析（一）、曲式与作品分析（二）、钢琴/管弦乐/打击乐/吉他专业课+演奏实践研究（一）、钢琴/管弦乐/打击乐/吉他专业课+演奏实践研究（二）、钢琴/管弦乐/打击乐/吉他专业课+演奏实践研究（三）、钢琴/管弦乐/打击乐/吉他专业课+演奏实践研究（四）、钢琴/管弦乐/打击乐/吉他专业课+演奏实践研究（五）、钢琴/管弦乐/打击乐/吉他专业课+演奏实践研究（六）、钢琴/管弦乐/打击乐/吉他专业课+演奏实践研究（七）、钢琴/管弦乐/打击乐/吉他专业课+演奏实践研究（八）。

## 五、主要实践环节

毕业设计（论文）、毕业音乐会、实践课程（一）、实践课程（二）、实践课程（三）、实践课程（四）、实践课程（五）、实践课程（六）、实践课程（七）、实践课程（八）

## 六、学分要求和学位授予

课程类别	课程性质	学分 Credit			
通识教育课程 University General Course	通识选修课程	10			
	新生研讨课程				
	公共基础课程	39（国际学生 28 分）			
大类基础课程 Core Course		21			
专业教学课程 （含实践环节） Departmental Course		钢琴方向 Piano	管弦乐方向 Winds & Strings	吉他方向 Guitar	打击乐方向 Percussion
	必修课程 Required	72	77	71	78
	选修课程 Electives	16	17	17	10
开放选修课程	公共选修课程 University Electives	2			
	跨专业选修课程	0			
总学分		160			

本专业学制4年，允许学习年限为3~8年。在允许学习年限内，学生必须修满本专业指导性教学计划规定的学分，方可申请毕业，达到学位授予要求者，经申请可授予艺术学学士学位。

### 七、进入毕业设计（论文）环节学分要求

本专业学生需获得不低于120学分，方可进入毕业设计（论文）环节。

### 八、课程设置

#### （一）通识教育课程

（1）**通识选修课程、新生研讨课程 要求学分：10**，在通识选修课程、新生研讨课程中选择修读。（“新生研讨课程”不超过4学分）

#### （2）公共基础课程 要求学分：39

课程代码	课程名称 课程英文名称	学分	教学时数					周学时	开课 学期	建议修 读学期	是否学 位课程	备注
			共计	讲授	实验	实践	上机					
00021034	形势与政策 Situation & Policy	2.00	36	36				2.0-0.0	秋	1		网络进阶视频教学，第一年全程开设。
00041401	综合英语（一） Comprehensive English I	2.00	108	108				6.0-0.0	秋	1		未通过英语测试的国际学生必修
00041406	英语听说（一） Listening & Speaking in English I	1.00	72	72				4.0-0.0	秋	1		未通过英语测试的国际学生必修
00061001	公共体育（一） Physical Education I	1.00	36			36		0.0-2.0	秋	1		国际学生必修
00270007	计算机信息技术 I Computer Information Technology I	3.00	72	36	36			2.0-2.0	秋	1		一般要求
00270008	计算机信息技术 II Computer Information Technology II	3.00	72	36	36			2.0-2.0	秋	1		较高要求（通过计算机入学测试的学生修读）
00351003	军事技能 Military Practice	1.00	+2					+2	秋	1		新生入学后前两周
00361005	职业生涯规划指导（上） Career Planning Guide I	0.50	18	9		9		0.5-0.5	秋	1		
MUPE1025	汉语（一） Chinese Language I	3.00	54	54	0	0	0	3.0-0.0	秋	1		不需修英语的国际学生
MUPE1031	中国文化与历史（一） Chinese Culture & History I	3.00	54	54				3.0-0.0	秋	1		国际学生必修
00041402	综合英语（二） Comprehensive English II	2.00	108	108				6.0-0.0	春	2		未通过英语测试的国际学生必修
00041407	英语听说（二） Listening and Speaking in English II	1.00	72	72				4.0-0.0	春	2		未通过英语测试的国际学生必修
00061002	公共体育（二） Physical Education II	1.00	36			36		0.0-2.0	春	2		国际学生必修
MUPE1026	汉语（二） Chinese Language II	3.00	54	54				3.0-0.0	春	2		不需修英语的国际学生
MUPE1032	中国文化与历史（二） Chinese Culture & History II	3.00	54	54				3.0-0.0	春	2		国际学生必修

课程代码	课程名称 课程英文名称	学分	教学时数					周学时	开课 学期	建议修 读学期	是否学 位课程	备注
			共计	讲授	实验	实践	上机					
00021015	中国近现代史纲要 Outline of Chinese Modern History	2.00	36	18		18		1.0-1.0	秋	3		
00041403	学术英语（音乐1） English for Academic Purposes 1 (Music)	2.00	72	72				4.0-0.0	秋	3		未通过英语测试的国际学生必修
00041408	英语写作（一） English Writing I	1.00	36	36				2.0-0.0	秋	3		未通过英语测试的国际学生必修
00061007	公共体育（三） Physical Education III	1.00	36			36		0.0-2.0	秋	3		国际学生必修
MUPE1027	汉语（三） Chinese Language III	3.00	54	54				3.0-0.0	秋	3		不需修英语的国际学生
00021013	思想道德修养与法律基础 Morality Cultivation & Basics of Law	3.00	54	36		18		2.0-1.0	春	4		
00021021	毛泽东思想和中国特色社会主义理论体系概论社会实践（上） Practice of Mao Zedong Thought & Theoretical System of Chinese Socialism I	1.00						+2	春	4		第二学年暑期
00041405	学术英语（音乐2） English for Academic Purposes (Music II)	2.00	72	72				4.0-0.0	春	4		未通过英语测试的国际学生必修
00041409	英语写作（二） English Writing II	1.00	36	36				2.0-0.0	春	4		未通过英语测试的国际学生必修
00061008	公共体育（四） Physical Education IV	1.00	36			36		0.0-2.0	春	4		国际学生必修；学生需通过“国家学生体质健康标准”测试
00351001	军事理论 Military Theory	2.00	36	36				2.0-0.0	春	4		
MUPE1028	汉语（四） Chinese Language IV	3.00	54	54				3.0-0.0	春	4		不需修英语的国际学生
00021020	毛泽东思想和中国特色社会主义理论体系概论 Introduction to Mao Zedong Thought & Theoretical System of Chinese Socialism	4.00	72		36	36		2.0-2.0	秋	5		
MUPE1029	汉语（五） Chinese Language V	3.00	54	54				3.0-0.0	秋	5		不需修英语的国际学生
00021014	马克思主义基本原理 Marxism	3.00	54	36		18		2.0-1.0	春	6		
00021022	毛泽东思想和中国特色社会主义理论体系概论社会实践（下） Practice of Mao Zedong Thought & Theoretical System of Chinese Socialism II	1.00						+2	春	6		第三学年暑期



课程代码	课程名称 课程英文名称	学分	教学时数					周学时	开课 学期	建议修 读学期	是否学 位课程	备注
			共计	讲授	实验	实践	上机					
00061011	健康标准测试（一） Health Standard Test I	0.00						0.0-0.0	春	6		
00361006	职业生涯规划指导（下） Career Planning Guide II	0.50	18	9		9		0.5-0.5	春	6		
MUPE1030	汉语（六） Chinese Language VI	3.00	54	54				3.0-0.0	春	6		不需修英语的国际学生
00061012	健康标准测试（二） Health Standard Test II	0.00						0.0-0.0	春	8		

## （二）大类基础课程 要求学分：21

课程代码	课程名称 课程英文名称	学分	教学时数					周学时	开课 学期	建议修 读学期	是否学 位课程	备注
			共计	讲授	实验	实践	上机					
MUPE1036	视唱练耳（一） Sight Singing & Ear Training I	2.00	36	36				2.0-0.0	秋	1	是	
MUPE1044	新生研讨-经典作品导论 First Year Seminar(Introduction to Masterworks)	2.00	36	36				2.0-0.0	秋	1		
MUPE1053	合唱 Chorus	1.00	36	36				2.0-0.0	秋	1		
MUPE1054	Music Theory I - Tonal Harmony	2.00	36	36				2.0-0.0	秋	1	是	
MUPE1037	视唱练耳（二） Sight Singing & Ear Training II	2.00	36	36				2.0-0.0	春	2	是	
MUPE1055	Music Theory II - Chromatic Harmony	2.00	36	36				2.0-0.0	春	2	是	
MUPE1038	视唱练耳（三） Sight Singing & Ear Training III	2.00	36	36				2.0-0.0	秋	3	是	
MUPE1056	Music Theory III - Specious Counterpoint & Fugue	2.00	36	36				2.0-0.0	秋	3	是	
MUPE1039	视唱练耳（四） Sight Singing & Ear Training IV	2.00	36	36				2.0-0.0	春	4	是	
MUPE2001	曲式与作品分析（一） Form & Analysis I	2.00	36	36				2.0-0.0	春	4	是	
MUPE3001	曲式与作品分析（二） Form & Analysis II	2.00	36	36				2.0-0.0	秋	5	是	

## （三）专业教学课程（含实践教学环节）

（1）专业必修课程 要求学分：钢琴方向 72；管弦乐方向 77；吉他方向 71；打击乐方向 78

课程代码	课程名称 课程英文名称	学分	教学时数					周学时	开课 学期	建议修 读学期	专业 方向	是否学 位课程	备注
			共计	讲授	实验	实践	上机						
MUPE1024	打击乐技巧 Percussion Techniques	2.00	36	36				2.0-0.0	秋	1	打击乐方向		可开课学期 3, 5, 7
MUPE2035	打击乐专业课（一） Applied Percussion lesson(I)	1.00	18	18				1.0-0.0	秋	1	打击乐方向	是	

课程代码	课程名称 课程英文名称	学分	教学时数					周学时	开课 学期	建议修 读学期	专业 方向	是否学 位课程	备注
			共计	讲授	实验	实践	上机						
MUPE2071	钢琴专业课+演奏 实践研究(一) Applied Piano Lesson + Performance Practice Seminar I	2.00	36	36				2.0-0.0	秋	1	钢琴方 向	是	
MUPE2079	管弦乐器专业课+ 演奏实践研究(一) Applied Lesson + Performance Practice Seminar(I)	2.00	36	36				2.0-0.0	秋	1	管弦乐 方向	是	
MUPE2081	吉他专业课+演奏 实践研究(一) Applied Guitar lesson+Performance Practice Seminar (I)	2.00	36	36				2.0-0.0	秋	1	吉他方 向	是	
MUPE3023	室内乐(一) Chamber Music (I)	1.00	36			36		0.0-2.0	秋	1	管弦乐 方向		
MUPE3035	吉他技巧(一) Guitar Techniques (I)	2.00	36	36				2.0-0.0	秋	1	吉他方 向		
MUPE3048	室内乐—吉他方向 (一) Chamber Music for Guitar (I)	1.00	18	18				1.0-0.0	秋	1	吉他方 向		可开课学 期2, 3, 4, 5, 6, 7, 8
MUPE3049	打击乐队课程(一) Percussion Ensemble(I)	2.00	36	36				2.0-0.0	秋	1	打击乐 方向		
MUPE3074	实践课程(一) Practical Courses I	1.00	18	18				1.0-0.0	秋	1	无方向		
MUPE3078	室内乐—吉他方向 (二) Chamber Music for Guitar (II)	1.00	18	18				1.0-0.0	秋	1	吉他方 向		可开课学 期2, 3, 4, 5, 6, 7, 8
MUPE3103	管弦乐队(一) Orchestra I	2.00	72			72		0.0-4.0	秋	1	打击乐 方向		
MUPE3103	管弦乐队(一) Orchestra I	2.00	72			72		0.0-4.0	秋	1	管弦乐 方向		
MUPE2036	打击乐专业课(二) Applied Percussion lesson (II)	1.00	18	18				1.0-0.0	春	2	打击乐 方向	是	
MUPE2072	钢琴专业课+演奏 实践研究(二) Applied Piano Lesson + Performance Practice Seminar II	2.00	36	36				2.0-0.0	春	2	钢琴方 向	是	
MUPE2080	管弦乐器专业课+ 演奏实践研究(二) Applied Lesson + Performance Practice Seminar(II)	2.00	36	36				2.0-0.0	春	2	管弦乐 方向	是	

课程代码	课程名称 课程英文名称	学分	教学时数					周学时	开课 学期	建议修 读学期	专业 方向	是否学 位课程	备注
			共计	讲授	实验	实践	上机						
MUPE2082	吉他专业课+演奏 实践研究(二) Applied Guitar lesson + Performance Practice Seminar (II)	2.00	36	36				2.0-0.0	春	2	吉他 方向	是	
MUPE3024	室内乐(二) Chamber Music (II)	1.00	36			36		0.0-2.0	春	2	管弦乐 方向		
MUPE3036	吉他技巧(二) Guitar Techniques (II)	2.00	36	36				2.0-0.0	春	2	吉他 方向		
MUPE3050	打击乐队课程(二) Percussion Ensemble(II)	2.00	36	36				2.0-0.0	春	2	打击乐 方向		
MUPE3075	实践课程(二) Masterclass & Lecture Colloquium II	1.00	18	18				1.0-0.0	春	2	无方向		
MUPE3104	管弦乐队(二) Orchestra II	2.00	72			72		0.0-4.0	春	2	打击乐 方向		
MUPE3104	管弦乐队(二) Orchestra II	2.00	72			72		0.0-4.0	春	2	管弦乐 方向		
MUPE2004	中国音乐史(一) Chinese Music History I	2.00	36	36				2.0-0.0	秋	3	无方向	是	
MUPE2020	管弦乐器专业课+ 演奏实践研究(三) Applied Lesson + Performance Practice Seminar (III)	2.00	36	36				2.0-0.0	秋	3	管弦乐 方向	是	
MUPE2029	吉他专业课+演奏 实践研究(三) Applied Guitar lesson + Performance Practice Seminar (III)	2.00	36	36				2.0-0.0	秋	3	吉他方 向	是	
MUPE2037	打击乐专业课(三) Applied Percussion lesson (III)	1.00	18	18				1.0-0.0	秋	3	打击乐 方向	是	
MUPE2073	钢琴专业课+演奏 实践研究(三) Applied Piano Lesson + Performance Practice Seminar III	2.00	36	36				2.0-0.0	秋	3	钢琴方 向	是	
MUPE3025	室内乐(三) Chamber Music (III)	1.00	36			36		0.0-2.0	秋	3	管弦乐 方向		
MUPE3037	吉他技巧(三) Guitar Techniques (III)	2.00	36	36				2.0-0.0	秋	3	吉他方 向		

课程代码	课程名称 课程英文名称	学分	教学时数					周学时	开课 学期	建议修 读学期	专业 方向	是否学 位课程	备注
			共计	讲授	实验	实践	上机						
MUPE3051	打击乐队课程(三) Percussion Ensemble(III)	2.00	36	36				2.0-0.0	秋	3	打击乐 方向		
MUPE3076	实践课程(三) Masterclass & Lecture Colloquium III	1.00	18	18				1.0-0.0	秋	3	无方向		
MUPE3105	管弦乐队(三) Orchestra III	2.00	72			72		0.0-4.0	秋	3	打击乐 方向		
MUPE3105	管弦乐队(三) Orchestra III	2.00	72			72		0.0-4.0	秋	3	管弦乐 方向		
MUPE3116	伴奏与室内乐(一) Accompanying & Chamber Music I	2.00	36	36				2.0-0.0	秋	3	钢琴方 向		
MUPE2002	西方音乐史(一)- 早期音乐至巴洛克 时期 Western Music History I - Antiquity to the Baroque	3.00	54	54				3.0-0.0	春	4	无方向	是	
MUPE2021	管弦乐器专业课+ 演奏实践研究(四) Applied lesson +Performance Practice Seminar (IV)	2.00	36	36				2.0-0.0	春	4	管弦乐 方向	是	
MUPE2030	吉他专业课+演奏 实践研究(四) Applied Guitar lesson + Performance Practice Seminar (IV)	2.00	36	36				2.0-0.0	春	4	吉他 方向	是	
MUPE2038	打击乐专业课(四) Applied Percussion lesson (IV)	1.00	18	18				1.0-0.0	春	4	打击 乐方向	是	
MUPE2074	钢琴专业课+演奏 实践研究(四) Applied Piano Lesson + Performance Practice Seminar IV	2.00	36	36				2.0-0.0	春	4	钢琴 方向	是	
MUPE3004	中国音乐史(二) Chinese Music History II	2.00	36	36				2.0-0.0	春	4	无方向	是	
MUPE3026	室内乐(四) Chamber Music (IV)	1.00	36			36		0.0-2.0	春	4	管弦乐 方向		
MUPE3038	吉他技巧(四) Guitar Techniques (IV)	2.00	36	36				2.0-0.0	春	4	吉他 方向		

课程代码	课程名称 课程英文名称	学分	教学时数					周学时	开课 学期	建议修 读学期	专业 方向	是否学 位课程	备注
			共计	讲授	实验	实践	上机						
MUPE3052	打击乐队课程(四) Percussion Ensemble(IV)	2.00	36	36				2.0-0.0	春	4	打击乐 方向		
MUPE3092	实践课程(四) Masterclass and Lecture Colloquium(IV)	1.00	18	18				1.0-0.0	春	4	无方向		
MUPE3106	管弦乐队(四) Orchestra IV	2.00	72			72		0.0-4.0	春	4	打击乐 方向		
MUPE3106	管弦乐队(四) Orchestra IV	2.00	72			72		0.0-4.0	春	4	管弦乐 方向		
MUPE3117	伴奏与室内乐(二) Accompanying & Chamber Music II	2.00	36	36				2.0-0.0	春	4	钢琴方 向		
MUPE2003	西方音乐史(二)- 古典主义与浪漫主 义音乐 Western Music History II - Classicism & Romanticism	3.00	54	54				3.0-0.0	秋	5	无方向	是	
MUPE2005	民族民间音乐 Folk Music	2.00	36	36				2.0-0.0	秋	5	无方向		
MUPE2008	室内乐作品 Chamber Music Literature	1.00	18	18				1.0-0.0	秋	5	钢琴方 向		
MUPE2008	室内乐作品 Chamber Music Literature	1.00	18	18				1.0-0.0	秋	5	管弦乐 方向		
MUPE2022	管弦乐器专业课+ 演奏实践研究(五) Applied lesson +Performance Practice Seminar (V)	2.00	36	36				2.0-0.0	秋	5	管弦乐 方向	是	
MUPE2031	吉他专业课+演奏 实践研究(五) Applied Guitar lesson + Performance Practice Seminar (V)	2.00	36	36				2.0-0.0	秋	5	吉他 方向	是	
MUPE2039	打击乐专业课(五) Applied Percussion lesson (V)	1.00	18	18				1.0-0.0	秋	5	打击乐 方向	是	
MUPE2075	钢琴专业课+演奏 实践研究(五) Applied Piano Lesson + Performance Practice Seminar V	2.00	36	36				2.0-0.0	秋	5	钢琴 方向	是	

课程代码	课程名称 课程英文名称	学分	教学时数					周学时	开课 学期	建议修 读学期	专业 方向	是否学 位课程	备注
			共计	讲授	实验	实践	上机						
MUPE3011	钢琴文献（一） Piano Literature (I)	2.00	36	36				2.0-0.0	秋	5	钢琴方 向		
MUPE3027	室内乐（五） Chamber Music (V)	1.00	36			36		0.0-2.0	秋	5	管弦乐 方向		
MUPE3039	吉他技巧（五） Guitar Techniques (V)	2.00	36	36				2.0-0.0	秋	5	吉他方 向		
MUPE3047	中级音乐会 Junior Recital	2.00	36	36				2.0-0.0	秋	5	吉他方 向		可开课学 期6
MUPE3053	打击乐队课程（五） Percussion Ensemble(V)	2.00	36	36				2.0-0.0	秋	5	打击乐 方向		
MUPE3093	实践课程（五） Masterclass and Lecture Colloquium(V)	1.00	18	18				1.0-0.0	秋	5	无方向		
MUPE3107	管弦乐队（五） Orchestra V	2.00	72			72		0.0-4.0	秋	5	打击乐 方向		
MUPE3107	管弦乐队（五） Orchestra V	2.00	72			72		0.0-4.0	秋	5	管弦乐 方向		
MUPE3118	伴奏与室内乐（三） Accompanying & Chamber Music III	2.00	36	36	0	0	0	2.0-0.0	秋	5	钢琴方 向		
MUPE2007	音乐美学与艺术理论 Music Aesthetics & Theories of Art	2.00	36	36				2.0-0.0	春	6	无方向		
MUPE2009	交响乐作品 Symphonic Literature	1.00	18	18				1.0-0.0	春	6	打击乐 方向		
MUPE2009	交响乐作品 Symphonic Literature	1.00	18	18				1.0-0.0	春	6	管弦乐 方向		
MUPE2023	管弦乐器专业课+ 演奏实践研究（六） Applied lesson + Performance Practice Seminar (VI)	2.00	36	36				2.0-0.0	春	6	管弦乐 方向	是	
MUPE2032	吉他专业课+演奏 实践研究（六） Applied Guitar lesson + Performance Practice Seminar (VI)	2.00	36	36				2.0-0.0	春	6	吉他 方向	是	
MUPE2040	打击乐专业课（六） Applied Percussion lesson (VI)	1.00	18	18				1.0-0.0	春	6	打击乐 方向	是	

课程代码	课程名称 课程英文名称	学分	教学时数					周学时	开课 学期	建议修 读学期	专业 方向	是否学 位课程	备注
			共计	讲授	实验	实践	上机						
MUPE2076	钢琴专业课+演奏 实践研究(六) Applied Piano Lesson + Performance Practice Seminar VI	2.00	36	36				2.0-0.0	春	6	钢琴方 向	是	
MUPE3002	西方音乐史(三)- 二十世纪与二十一 世纪 Western Music History III-Music in the Twentieth & Twenty-First Centuries	3.00	54	54				3.0-0.0	春	6	无方向	是	
MUPE3012	钢琴文献(二) Piano Literature(II)	2.00	36	36				2.0-0.0	春	6	钢琴方 向		
MUPE3028	室内乐(六) Chamber Music (VI)	1.00	36			36		0.0-2.0	春	6	管弦乐 方向		
MUPE3040	吉他技巧(六) Guitar Techniques (VI)	2.00	36	36				2.0-0.0	春	6	吉他方 向		
MUPE3054	打击乐队课程(六) Percussion Ensemble(VI)	2.00	36	36				2.0-0.0	春	6	打击乐 方向		
MUPE3094	实践课程(六) Masterclass and Lecture Colloquium(VI)	1.00	18	18				1.0-0.0	春	6	无方向		
MUPE3108	管弦乐队(六) Orchestra VI	2.00	72			72		0.0-4.0	春	6	管弦乐 方向		
MUPE3108	管弦乐队(六) Orchestra VI	2.00	72			72		0.0-4.0	春	6	打击乐 方向		
MUPE3119	伴奏与室内乐(四) Accompanying & Chamber Music IV	2.00	36	36				2.0-0.0	春	6	钢琴方 向		
MUPE2024	管弦乐器专业课+ 演奏实践研究(七) Applied lesson + Performance Practice Seminar (VII)	2.00	36	36				2.0-0.0	秋	7	管弦乐 方向	是	
MUPE2033	吉他专业课+演奏 实践研究(七) Applied Guitar lesson + Performance Practice Seminar (VII)	2.00	36	36				2.0-0.0	秋	7	吉他方 向	是	
MUPE2041	打击乐专业课(七) Applied Percussion lesson (VII)	1.00	18	18				1.0-0.0	秋	7	打击乐 方向	是	

课程代码	课程名称 课程英文名称	学分	教学时数					周学时	开课 学期	建议修 读学期	专业 方向	是否学 位课程	备注
			共计	讲授	实验	实践	上机						
MUPE2077	钢琴专业课+演奏 实践研究(七) Applied Piano Lesson + Performance Practice Seminar VII	2.00	36	36				2.0-0.0	秋	7	钢琴方 向	是	
MUPE3013	钢琴教学法(一) Piano Pedagogy (I)	2.00	36	36				2.0-0.0	秋	7	钢琴方 向		
MUPE3041	吉他技巧(七) Guitar Techniques (VII)	2.00	36	36				2.0-0.0	秋	7	吉他方 向		
MUPE3055	打击乐队课程(七) Percussion Ensemble(VII)	2.00	36	36				2.0-0.0	秋	7	打击乐 方向		
MUPE3080	室内乐(七) Chamber Music (VII)	1.00	36	36				2.0-0.0	秋	7	管弦乐 方向		
MUPE3095	实践课程(七) Masterclass and Lecture Colloquium(VII)	1.00	18	18				1.0-0.0	秋	7	无方向		
MUPE3109	管弦乐队(七) Orchestra VII	2.00	72			72		0.0-4.0	秋	7	打击乐 方向		
MUPE3109	管弦乐队(七) Orchestra VII	2.00	72			72		0.0-4.0	秋	7	管弦乐 方向		
MUPE3120	伴奏与室内乐(五) Accompanying & Chamber Music V	2.00	36	36				2.0-0.0	秋	7	钢琴方 向		
MUPE2025	管弦乐器专业课+ 演奏实践研究(八) Applied lesson + Performance Practice Seminar (VIII)	2.00	36	36				2.0-0.0	春	8	管弦乐 方向	是	
MUPE2034	吉他专业课+演奏 实践研究(八) Applied Guitar lesson + Performance Practice Seminar (VIII)	2.00	36	36				2.0-0.0	春	8	吉他方 向	是	
MUPE2042	打击乐专业课(八) Applied Percussion lesson (VIII)	1.00	18	18				1.0-0.0	春	8	打击乐 方向	是	
MUPE2078	钢琴专业课+演奏 实践研究(八) Applied Piano Lesson + Performance Practice Seminar VIII	2.00	36	36				2.0-0.0	春	8	钢琴方 向	是	



课程代码	课程名称 课程英文名称	学分	教学时数					周学时	开课 学期	建议修 读学期	专业 方向	是否学 位课程	备注
			共计	讲授	实验	实践	上机						
MUPE3014	钢琴教学法(二) Piano Pedagogy(II)	2.00	36	36				2.0-0.0	春	8	钢琴方 向		
MUPE3042	吉他技巧(八) Guitar Techniques (VIII)	2.00	36	36				2.0-0.0	春	8	吉他方 向		
MUPE3056	打击乐队课程(八) Percussion Ensemble(VIII)	2.00	36	36				2.0-0.0	春	8	打击乐 方向		
MUPE3057	毕业论文 Senior Project	5.00	+18					+18	春	8	无方向		
MUPE3077	毕业音乐会 Senior Recital	5.00	10					+10	春	8	无方向		
MUPE3081	室内乐(八) Chamber Music (VIII)	1.00	108	108				6.0-0.0	春	8	管弦乐 方向		
MUPE3096	实践课程(八) Masterclass and Lecture Colloquium(VIII)	1.00	18	18				1.0-0.0	春	8	无方向		
MUPE3110	管弦乐队(八) Orchestra VIII	2.00	72			72		0.0-4.0	春	8	打击乐 方向		
MUPE3110	管弦乐队(八) Orchestra VIII	2.00	72			72		0.0-4.0	春	8	管弦乐 方向		
MUPE3121	伴奏与室内乐(六) Accompanying & Chamber Music VI	2.00	36	36				2.0-0.0	春	8	钢琴方 向		

(2) 专业选修课程 要求学分: 钢琴方向 16; 管弦乐方向 11; 吉他方向 17; 打击乐方向 10

课程代码	课程名称 课程英文名称	学分	教学时数					周学时	开课 学期	建议修 读学期	专业 方向	是否学 位课程	备注
			共计	讲授	实验	实践	上机						
MUPE1040	键盘技巧(一) Keyboard Skills I	1.00	18	18				1.0-0.0	秋	1	打击乐 方向		
MUPE1040	键盘技巧(一) Keyboard Skills I	1.00	18	18				1.0-0.0	秋	1	管弦乐 方向		
MUPE1040	键盘技巧(一) Keyboard Skills I	1.00	18	18				1.0-0.0	秋	1	吉他方 向		
MUPE1052	哨片制作实验(一) Reeds Making Laboratory I	0.50	18			18		0.0-1.0	秋	1	管弦乐 方向	双簧管及巴 松方向必选 课程	
MUPE3112	音乐修养与键盘 即兴(一) Advanced Musicianship & Improvisation Skills for Keyboard I	2.00	36	36				2.0-0.0	秋	1	钢琴方 向		
MUPE1041	键盘技巧(二) Keyboard Skills II	1.00	18	18				1.0-0.0	春	2	打击乐 方向		

课程代码	课程名称 课程英文名称	学分	教学时数					周学时	开课 学期	建议修 读学期	专业 方向	是否学 位课程	备注
			共计	讲授	实验	实践	上机						
MUPE1041	键盘技巧(二) Keyboard Skills II	1.00	18	18				1.0-0.0	春	2	管弦乐 方向		
MUPE1041	键盘技巧(二) Keyboard Skills II	1.00	18	18				1.0-0.0	春	2	吉他方 向		
MUPE1045	哨片制作实验(二) Reeds Making Laboratory II	0.50	18			18		0.0-1.0	春	2	管弦乐 方向		双簧管及巴 松方向必选 课程
MUPE3113	音乐修养与键盘 即兴(二) Advanced Musicianship & Improvisation Skills for Keyboard II	2.00	36	36				2.0-0.0	春	2	钢琴方 向		
MUPE1042	键盘技巧(三) Keyboard Skills IV	1.00	18	18				1.0-0.0	秋	3	打击乐 方向		
MUPE1042	键盘技巧(三) Keyboard Skills IV	1.00	18	18				1.0-0.0	秋	3	管弦乐 方向		
MUPE1042	键盘技巧(三) Keyboard Skills IV	1.00	18	18				1.0-0.0	秋	3	吉他方 向		
MUPE1046	哨片制作实验(三) Reeds Making Laboratory III	0.50	18			18		0.0-1.0	秋	3	管弦乐 方向		双簧管及巴 松方向必选 课程
MUPE3114	音乐修养与键盘 即兴(三) Advanced Musicianship & Improvisation Skills for Keyboard III	2.00	36	36				2.0-0.0	秋	3	钢琴方 向		
MUPE1043	键盘技巧(四) Keyboard Skills IV	1.00	18	18				1.0-0.0	春	4	吉他方 向		
MUPE1043	键盘技巧(四) Keyboard Skills IV	1.00	18	18				1.0-0.0	春	4	管弦乐 方向		
MUPE1043	键盘技巧(四) Keyboard Skills IV	1.00	18	18				1.0-0.0	春	4	打击乐 方向		
MUPE1047	哨片制作实验(四) Reeds Making Laboratory IV	0.50	18			18		0.0-1.0	春	4	管弦乐 方向		双簧管及巴 松方向必选 课程
MUPE3115	音乐修养与键盘 即兴(四) Advanced Musicianship & Improvisation Skills for Keyboard IV	2.00	36	36				2.0-0.0	春	4	钢琴方 向		
MUPE1048	哨片制作实验(五) Reeds Making Laboratory V	0.50	18			18		0.0-1.0	秋	5	管弦乐 方向		双簧管及巴 松方向必选 课程
MUPE3061	电脑音乐软件运用 Technology for Musicians	3.00	54	54				3.0-0.0	秋	5	无方向		可开课学期 6, 7, 8
MUPE3064	音乐工业 Music Industry	2.00	36	36				2.0-0.0	秋	5	无方向		

课程代码	课程名称 课程英文名称	学分	教学时数					周学时	开课 学期	建议修 读学期	专业 方向	是否学 位课程	备注
			共计	讲授	实验	实践	上机						
MUPE3111	1950 年后的音乐 Music Since 1950	2.00	36	36				2.0-0.0	秋	5	无方向		可开课学期 6, 7, 8
MUPE4021	摇滚音乐 Rock Music	3.00	54	54				3.0-0.0	秋	5	无方向		
MUPE4022	西方艺术史 Western Arts History	3.00	54	54				3.0-0.0	秋	5	无方向		
MUPE4023	电子音乐 Electronic Music	3.00	54	54				3.0-0.0	秋	5	无方向		
MUPE4025	进阶高级视唱练耳 Advanced Sight Singing and Ear Training	3.00	54	54				3.0-0.0	秋	5	无方向		
MUPE4026	毕业论文制作研 讨课 Senior Thesis Seminar	3.00	54	54				3.0-0.0	秋	5	无方向		
MUPE4027	歌剧艺术研究 Opera Study	3.00	54	54				3.0-0.0	秋	5	无方向		
MUPE4028	20 与 21 世纪音乐 20th and 21st-century Music	3.00	54	54				3.0-0.0	秋	5	无方向		
MUPE4029	室内乐音乐作品 研究 Chamber Music Study	3.00	54	54				3.0-0.0	秋	5	无方向		
MUPE4030	管弦乐片段 Orchestral Excerpts	3.00	54	54				3.0-0.0	秋	5	打击乐 方向		
MUPE4030	管弦乐片段 Orchestral Excerpts	3.00	54	54				3.0-0.0	秋	5	管弦乐 方向		
MUPE4031	艺术歌曲研究 Lieder Study	3.00	54	54				3.0-0.0	秋	5	无方向		
MUPE4032	西方音乐与文化 Western Culture and Music	3.00	54	54				3.0-0.0	秋	5	无方向		
MUPE4033	中国当代音乐 (1900 后) Chinese Music Since 1900	3.00	54	54				3.0-0.0	秋	5	无方向		
MUPE4034	中国音乐: 传统与 现代的融合 Tradition and Modernity in Chinese Music	3.00	54	54				3.0-0.0	秋	5	无方向		
MUPE4035	中国器乐音乐 Chinese Instrumental Music	3.00	54	54				3.0-0.0	秋	5	无方向		

课程代码	课程名称 课程英文名称	学分	教学时数					周学时	开课 学期	建议修 读学期	专业 方向	是否学 位课程	备注
			共计	讲授	实验	实践	上机						
MUPE4036	流行音乐 Popular Music	3.00	54	54				3.0-0.0	秋	5	无方向		
MUPE4037	世界民间音乐 World Folk Music	3.00	54	54				3.0-0.0	秋	5	无方向		
MUPE4038	世界传统音乐赏析 Introduction to World Traditional Music	3.00	54	54				3.0-0.0	秋	5	无方向		
MUPE4039	少数民族音乐 Minority Music	3.00	54	54				3.0-0.0	秋	5	无方向		
MUPE4040	当代民谣 Contemporary Folk Songs	3.00	54	54				3.0-0.0	秋	5	无方向		
MUPE4041	进阶对位 Advanced Conterpoint	2.00	36	36				2.0-0.0	秋	5	无方向		
MUPE1049	哨片制作实验(六) Reeds Making Laboratory VI	0.50	18			18		0.0-1.0	春	6	管弦乐 方向		双簧管及巴 松方向必选 课程
MUPE2006	世界音乐 World Music	2.00	36	36				2.0-0.0	春	6	无方向		
MUPE3079	20世纪音乐分析 20th Century Music Analysis	2.00	36	36				2.0-0.0	春	6	无方向		
MUPE1050	哨片制作实验(七) Reeds Making Laboratory VII	0.50	18			18		0.0-1.0	秋	7	管弦乐 方向		双簧管及巴 松方向必选 课程
MUPE3072	独立专题科目(一) Independent Study (I)	1.00	18	18				1.0-0.0	秋	7	无方向		
MUPE1051	哨片制作实验(八) Reeds Making Laboratory VIII	0.50	18			18		0.0-1.0	春	8	管弦乐 方向		双簧管及巴 松方向必选 课程
MUPE3073	独立专题科目(二) Independent Study (II)	1.00	18	18				1.0-0.0	春	8	无方向		

#### (四) 开放选修课程 公共选修课程 要求学分：2

学校“公共选修课程”模块中选修。

注：人才培养方案是学校实现人才培养目标和基本要求的总体设计和实施方案，学生必须修读完成本专业培养方案规定的课程及全部教学、实践环节，若在培养方案执行过程中确因专业发展需求进行的微调，学校将在教务管理系统及学生园地中及时更新。

## 43 凤凰传媒学院

凤凰传媒学院含新闻传播学类（新闻学（Journalism）、广播电视学（Broadcasting and TV）、广告学（Advertising）、网络与新媒体（Network and New Media）专业）、播音与主持艺术（The Art of Announcing and Anchoring）专业。

### 播音与主持艺术专业人才培养方案

#### 一、专业介绍

本专业是以广播电视有声语言创作主体及语言传播活动为研究对象，以新闻事实及时传播为根基，以规范、审美为艺术追求，以民族精神、人文精神和社会主义核心价值观为灵魂，以提升国民综合素质为目标的一门学科。主要研究普通话语音发声、语言表达、广播电视节目主持艺术、新闻播音、影视配音等有声语言创作。主要面向广播电视媒体及相关机构、网络与新媒体、以及国家机关、企事业单位的文化宣传部门。

#### 二、培养目标

培养德、智、体全面发展，具备广泛文化知识、艺术水准和良好职业道德，具有良好的口头和文字表达能力，具有一般主持播音基础理论知识，具有多种语言艺术表达技巧，具备中国播音学、新闻传播学、中国语言文学、哲学美学、艺术学等多学科知识与能力，能够在各级各类电视台、电台、广告公司、教育、旅游、电信等单位从事广播电视普通话新闻播音主持及新闻报道、专题播音主持、文艺节目主持、体育评论解说、双语播音主持、影视配音及演播，以及播音主持教学与研究工作的复合型语言传播精英人才。

#### 三、基本培养规格与要求

##### （一）政治思想与德育方面

热爱社会主义祖国，拥护中国共产党领导，掌握马列主义、毛泽东思想和邓小平理论的基本原理；愿为社会主义现代化建设服务，为人民服务，有为国家富强、人民昌盛而奋斗的志向和责任感；具有敬业爱岗、艰苦奋斗、热爱劳动、遵纪守法、团结合作的品质；具有良好的思想品德、社会公德和职业道德。

##### （二）体育方面

具有一定的体育和军事基本知识，掌握科学锻炼身体的基本技能，养成良好的体育锻炼和卫生习惯，受到必要的军事训练，达到国家规定的大学生体育和军事训练合格标准，具备健全的心理和健康的体魄，能够履行建设祖国和保卫祖国的神圣义务。

##### （三）智育方面

1.具有健康高尚的思想品德，热爱新闻传播媒体事业，具有高度的社会责任感，具备爱心、耐心、细心等优良品质；

2.具有良好的心理素质和健全的人格，积极乐观，情绪稳定，具备良好的人际交往能力，能不断进行自我发展和自我完善；

3.具有一定的人文社会科学和自然科学基础理论知识,掌握播音与主持艺术专业的基础知识、基本理论和基本技能。英语水平达到《苏州大学普通高等教育本科毕业生学士学位授予工作实施细则(2017年修订)》(苏大教【2017】61号)的相关规定;

4.具有独立获取知识、提出问题、分析问题和解决问题的能力及开拓创新的精神,具备较强的书面和口头表达能力。具有与本专业相关的哲学、政治、经济、社会、法律、心理、艺术、美学等多学科知识;

5.具有较好的广播电视播音与节目主持、广播电视新闻采访写作、节目编辑制作的基本能力。掌握文献检索、资料查询的基本方法,具有初步的科学研究和实际工作能力;

6.熟悉媒介文化产品的生产制作流程,具备基本的操作技能,能适应市场经济发展需要,胜任媒体节目主持与企业宣传策划等工作。

#### 四、专业核心课程和学位课程

##### 1.专业核心课程

广播电视学概论(二)、电视新闻采访、影视艺术史、播音主持艺术导论、造型与形体艺术、播音发声、普通话语音学(一)、节目主持艺术、诵读指导实践

##### 2.学位课程

播音主持艺术导论、普通话语音学(一)、播音发声、广播电视学概论(二)、影视艺术史、电视画面剪辑原理、节目主持艺术

#### 五、主要实践环节

毕业设计(论文)、实习

#### 六、学分要求和学位授予

课程类别	课程性质	学分	
通识教育课程	通识选修课程		10
	新生研讨课程	≤4	
	公共基础课程	37	
大类基础课程	大类基础课程	36	
专业教学课程 (含实践环节)	专业必修课程	54	
	专业选修课程	21	
开放选修课程	公共选修课程	2	
	跨专业选修课程		
总学分		160	

本专业学制4年,允许学习年限为3~8年。在允许学习年限内,学生必须修满本专业指导性教学计划规定的学分,方可申请毕业,达到学位授予要求者,经申请可授予艺术学学士学位。

#### 七、进入毕业设计(论文)环节学分要求

本专业学生需获得不低于120学分,方可进入毕业设计(论文)环节。

#### 八、课程设置

##### (一)通识教育课程

(1) 通识选修课程、新生研讨课程 要求学分：10，在通识选修课程、新生研讨课程中选择修读。（“新生研讨课程”不超过4学分）

(2) 公共基础课程 要求学分：37

课程代码	课程名称 课程英文名称	学分	教学时数					周学时	开课 学期	建议修 读学期	是否学 位课程	备注
			共计	讲授	实验	实践	上机					
00021034	形势与政策 Situation & Policy	2.00	36	36				2.0-0.0	秋	1		网络进阶视频教学，第一学年全程开设。
00041001	大学英语（一） College English I	4.00	72	72				4.0-0.0	秋	1		基础目标（必修10学分）
00041005	英语高级视听 Advanced English Viewing & Listening	2.00	36	36				2.0-0.0	秋	1		提高目标（新生通过英语水平测试）（必修10学分）
00041007	翻译与英语写作 Translation & English Writing	2.00	36	36				2.0-0.0	秋	1		提高目标（新生通过英语水平测试）（必修10学分）
00041201	大学英语（特1） College English (Special 1)	4.00	72	72				4.0-0.0	秋	1		针对艺术、体育、音乐教育等专业
00061001	公共体育（一） Physical Education I	1.00	36			36		0.0-2.0	秋	1		
00270007	计算机信息技术 I Computer Information Technology I	3.00	72	36	36			2.0-2.0	秋	1		一般要求
00270008	计算机信息技术 II Computer Information Technology II	3.00	72	36	36			2.0-2.0	秋	1		较高要求（通过计算机入学测试的学生修读）
00351003	军事技能 Military Practice	1.00	+2					+2	秋	1		新生入学后前两周
00361005	职业生涯规划指导（上） Career Planning Guide I	0.50	18	9		9		0.5-0.5	秋	1		
00041006	英语报刊选读 Select Readings of English Newspapers & Magazines	2.00	36	36				2.0-0.0	春	2		提高目标（新生通过英语水平测试）（必修10学分）
00041028	大学英语（二） College English II	2.00	36	36				2.0-0.0	春	2		基础目标（必修10学分）
00041209	大学英语（特2） College English (Special 2)	2.00	36	36				2.0-0.0	春	2		针对艺术、体育、音乐教育等专业
00061002	公共体育（二） Physical Education II	1.00	36			36		0.0-2.0	春	2		
00021015	中国近现代史纲要 Outline of Chinese Modern History	2.00	36	18		18		1.0-1.0	秋	3		
00041003	大学英语（三） College English III	2.00	36	36				2.0-0.0	秋	3		基础目标第3学期（必修10学分），提高目标第1学期（必修10学分）

课程代码	课程名称 课程英文名称	学分	教学时数					周学时	开课 学期	建议修 读学期	是否学 位课程	备注
			共计	讲授	实验	实践	上机					
00041008	英语高级口语 Advanced English Speaking	2.00	36	36				2.0-0.0	秋	3		提高目标(新生通过英语水平测试)(必修10学分)(二选一)
00041009	英语影视欣赏 English Film Appreciation	2.00	36	36				2.0-0.0	秋	3		提高目标(新生通过英语水平测试)(必修10学分)(二选一)
00041203	大学英语(特3) College English (Special 3)	2.00	36	36				2.0-0.0	秋	3		针对艺术、体育、音乐教育等专业
00061007	公共体育(三) Physical Education III	1.00	36			36		0.0-2.0	秋	3		
00021013	思想道德修养与法律基础 Morality Cultivation & Basics of Law	3.00	54	36		18		2.0-1.0	春	4		
00021021	毛泽东思想和中国特色社会主义理论体系概论社会实践(上) Practice of Mao Zedong Thought & Theoretical System of Chinese Socialism I	1.00						+2	春	4		第二学年 暑期
00041004	大学英语(四) College English IV	2.00	36	36				2.0-0.0	春	4		基础目标第4学期(必修10学分),提高目标第2学期(必修10学分)
00041010	中国地方文化英语导读 English Highlight of Local Chinese Culture	2.00	36	36				2.0-0.0	春	4		提高目标(新生通过英语水平测试)(必修10学分)(二选一)
00041011	跨文化交际 Intercultural Communication	2.00	36	36				2.0-0.0	春	4		提高目标(新生通过英语水平测试)(必修10学分)(二选一)
00041204	大学英语(特4) College English (Special 4)	2.00	36	36				2.0-0.0	春	4		针对艺术、体育、音乐教育等专业
00061008	公共体育(四) Physical Education IV	1.00	36			36		0.0-2.0	春	4		
00351001	军事理论 Military Theory	2.00	36	36				2.0-0.0	春	4		
00021030	毛泽东思想和中国特色社会主义理论体系概论 Introduction to Mao Zedong Thought & Theoretical System of Chinese Socialism	4.00	72	36		36		2.0-2.0	秋	5		



课程代码	课程名称 课程英文名称	学分	教学时数					周学时	开课 学期	建议修 读学期	是否学 位课程	备注
			共计	讲授	实验	实践	上机					
00021014	马克思主义基本原理 Marxism	3.00	54	36		18		2.0-1.0	春	6		
00021022	毛泽东思想和中国特色社 会主义理论体系概论社会 实践（下） Practice of Mao Zedong Thought & Theoretical System of Chinese Socialism II	1.00						+2	春	6		第三学年 暑期
00061011	健康标准测试（一） Health Standard Test I	0.00						0.0-0.0	春	6		
00361006	职业生涯规划指导（下） Career Planning Guide II	0.50	18	9		9		0.5-0.5	春	6		
00061012	健康标准测试（二） Health Standard Test II	0.00						0.0-0.0	春	8		

## （二）大类基础课程 要求学分：36

课程代码	课程名称 课程英文名称	学分	教学时数					周学时	开课 学期	建议修 读学期	是否学 位课程	备注
			共计	讲授	实验	实践	上机					
JOUR1001	新闻学概论 Introduction to Journalism	3.00	54	54				3.0-0.0	秋	1		
JOUR1011	摄影基础 Photography Basics	3.00	72	36	36			2.0-2.0	秋	1		
JOUR1038	广播电视学概论（二） Introduction to Broadcasting & Television II	3.00	54	54				3.0-0.0	秋	1	是	
MOAR1012	普通话语音学（一） Mandarin Phonetics(I)	3.00	54	54				3.0-0.0	秋	1	是	
TAAA1003	播音主持艺术导论 Introduction to the Art of Announcing and Anchoring	2.00	36	36				2.0-0.0	秋	1	是	
JOUR1012	电视摄像 Videotaping	3.00	72	36	36			2.0-2.0	春	2		
JOUR1014	电脑图文设计 Computer Graphic Design	4.00	72	36	36			2.0-2.0	春	2		
JOUR1042	中外文学专题讲座 Seminar on Chinese and Foreign Literature	3.00						+3	春	2		
TAAA1004	影视艺术史 History of Film & Television Arts	3.00	54	54				3.0-0.0	春	2	是	
TAAA1013	播音发声 Broadcasting Vocalization	3.00	54	54				3.0-0.0	春	2	是	
JOUR1019	非线性编辑基础 Nonlinear Editing Basics	3.00	72	36	36			2.0-2.0	秋	3		
JOUR1025	网络传播学（一） Network Communication I	3.00	54	54				3.0-0.0	秋	3		

## （三）专业教学课程（含实践教学环节）

### （1）专业必修课程 要求学分：54

课程代码	课程名称 课程英文名称	学分	教学时数					周学时	开课 学期	建议修 读学期	是否学 位课程	备注
			共计	讲授	实验	实践	上机					
RTSC1015	电视解说词写作 Television Commentaries Writing	3.00	54	54				3.0-0.0	春	2		
RTSC1016	电视策划与编导 Television Directing & Planning	2.00	36	36				2.0-0.0	春	2		
TAAA1007	中外新闻简史 A Brief History of Chinese & Foreign Journalism	2.00	36	36				2.0-0.0	春	2		
RTSC1013	电视画面剪辑原理 Principles of Television Clips	3.00	54	54				3.0-0.0	秋	3	是	
RTSC1014	电视新闻采访 Interviewing of TV News	3.00	72	36	36			2.0-2.0	秋	3		
TAAA1005	播音创作基础 Foundation of Broadcasting Creation	3.00	54	54				3.0-0.0	秋	3		
TAAA1006	电视化妆与造型 Make Up of TV	2.00	36	36				2.0-0.0	秋	3		
JOUR2061	名记者名主持人研究 Study on Famous Journalists & Hosts	2.00	36	36				2.0-0.0	春	4		
TAAA1009	诵读指导实践 Guidance and Practice of Reciting	3.00	54	54				3.0-0.0	春	4		
TAAA1010	新闻播音 News Broadcasting	3.00	54	54				3.0-0.0	春	4		
TAAA1012	影视配音 TV and Film Dubbing	3.00	54	54				3.0-0.0	春	4		
MOAR1001	节目主持艺术 Program Hosting Art	3.00	54	54				3.0-0.0	秋	5	是	
RTSC1018	演播室制作 Studio TV Producing	2.00	36	36				2.0-0.0	秋	5		
TAAA1008	广播电视口语表达 Oral Expression of Radio and Television	3.00	54	54				3.0-0.0	秋	5		
TAAA1011	毕业作品创作 Graduation Creation	3.00	54	54				3.0-0.0	春	6		
NENM1015	新媒体实务 New media practice	2.00	54	18		36		1.0-2.0	秋	7		
TAAA1001	实习 Practice	4.00	+8					+8	春	8		
TAAA1002	毕业设计（论文） Graduation Design (Thesis)	8.00	+8					+8	春	8		

## (2) 专业选修课程 要求学分：21

课程代码	课程名称 课程英文名称	学分	教学时数					周学时	开课 学期	建议修 读学期	是否学 位课程	备注
			共计	讲授	实验	实践	上机					
EXAD1019	礼仪与文化 Etiquette & Culture	2.00	36	36				2.0-0.0	秋	1		
JOUR1041	公共关系学 Public Relations	2.00	36	36				2.0-0.0	春	2		

课程代码	课程名称 课程英文名称	学分	教学时数					周学时	开课 学期	建议修 读学期	是否学 位课程	备注
			共计	讲授	实验	实践	上机					
JOUR1013	视觉艺术 Visual Art	3.00	54	54				3.0-0.0	秋	3		
JOUR1007	新闻传播法学概论 Introduction to Journalistic Laws	2.00	36	36				2.0-0.0	春	4		
JOUR2062	媒体与社会转型 Media & Social Transformation	2.00	36	36				2.0-0.0	春	4		
JOUR2063	网络舆论研究 Study on Web Public Opinion	2.00	36	36				2.0-0.0	春	4		
JOUR1017	媒介管理学（一） Media Management I	2.00	36	36				2.0-0.0	秋	5		
JOUR2029	纪录片研究 Documentaries Study	2.00	36	36				2.0-0.0	秋	5		
JOUR2032	广播电视新闻评论学 Comments on Broadcasting & TV News	2.00	36	36				2.0-0.0	秋	5		
JOUR2049	犯罪新闻研究 Study on Crime News	2.00	36	36				2.0-0.0	秋	5		
RTSC1011	电视节目类型 Typology of TV Program	2.00	36	36				2.0-0.0	秋	5		
JOUR1030	世界电影名家名作 World Famous Film Directors & Works	2.00	36	36				2.0-0.0	春	6		
JOUR2033	电视剧创作 Creation of TV Series	2.00	36	36				2.0-0.0	春	6		
JOUR2064	媒介融合研究 Media Convergence	2.00	36	36				2.0-0.0	春	6		
NENM1014	新媒体文化理论研究 Study of New Media Culture Theory	2.00	36					2.0-0.0	春	6		
JOUR1040	报刊新闻作品评析 Analysis of Selected Periodical News	3.00	54	54				3.0-0.0	秋	7		
JOUR2065	户外广告研究 Outdoor Ad Research	2.00	36	36				2.0-0.0	秋	7		
JOUR2066	文化产业研究 Cultural Industry Research	2.00	36	36				2.0-0.0	秋	7		

#### （四）开放选修课程 公共选修课程 要求学分：2

学校“公共选修课程”模块中选修。

注：人才培养方案是学校实现人才培养目标和基本要求的总体设计和实施方案，学生必须修读完成本专业培养方案规定的课程及全部教学、实践环节，若在培养方案执行过程中确因专业发展需求进行的微调，学校将在教务管理系统及学生园地中及时更新。

# 新闻传播学类（新闻学、广播电视学、广告学、网络与新媒体专业） 人才培养方案

## 一、专业类介绍

新闻传播学类含新闻学、广播电视学、广告学、网络与新媒体专业，按大类面向全国招生，课程设置重视理论与实践相结合，重视传统媒体与新兴媒体的结合，重视产学研一体化发展。

**新闻学专业：**本专业是研究报纸、广播电视、互联网等传播媒介中新闻工作规律和新闻事业发展的应用学科。它主要研究新闻传媒事业与当代社会的关系，了解不同媒介新闻的特性、功能和管理制度。主要面向各种报业集团、广播电视、互联网以及国家机关、企业事业单位的新闻管理、文化宣传部门。

**广播电视学专业：**本专业是新媒体背景下研究广播电视等音视频新闻信息传播的基本理论与方法的新闻学应用型专业，面向全国招生，学制四年。课程设置既强调基础理论，又重视实践应用，教学内容涵盖采访、制作与推广等信息传播的诸多环节，专业发展兼具宽适应性、实用性与专业性特点，力争打造具有理想与社会责任感、具备社会竞争力的应用型高级专门人才。本专业师资力量雄厚，高职称、高学历教师占教师总数的 70% 以上；硬件设施齐备，拥有专业演播室、多媒体实验室以及各种摄录设备等教育教学设施。

**广告学专业：**本专业创设于 2009 年，基本学制四年，实行弹性学制三至六年。该专业面向全国招生，课程设置重视理论与实践相结合，教学内容涵盖广告策划与创意、广告设计（含平面广告设计和新媒体广告设计）两大方面，专业发展兼具宽适应性、实用性与专业性特点，力争打造具有较强市场竞争力的应用型高级广告专业人才。本专业师资力量雄厚，高职称、高学历教师占教师总数的 60% 以上；硬件设施齐备，拥有画室、广告图文编辑室、广告新媒体实验室等教育教学设施。

**网络与新媒体专业：**本专业是基于互联网等新兴媒介形态对新闻传播行业及整个社会的巨大推动，顺应数字信息时代发展所需，顺应移动互联媒介融合的趋势要求而产生的新闻传播类新专业。致力于培养能掌握网络与新媒体信息传播的理论知识与实践技能，能熟练运用网络与新媒体进行信息采写、策划、传播，兼具新媒体组织运营和管理能力，拥有宽广的国际视野和进取的创新精神的复合型、应用型传媒人才。

## 二、培养目标

**新闻学专业：**培养德、智、体全面发展，拥有多种媒体的报道写作、宣传出版、媒介管理、媒体发布、舆论监管、舆情引领、融合报道等综合宣传策划和实践能力，具备理论与实践、国际视野与区域理念、创新精神与创业意识等相结合的融合媒介素养，能在报纸、广播、电视、杂志、出版社、通讯社、互联网、新媒体、国家机关、企事业单位以及其他相关工作的卓越传媒人才。

**广播电视学专业：**培养德、智、体全面发展，具备高度政治觉悟、社会责任感和新闻理想，兼具理论与实践、国际视野与区域理念、创新精神与创业意识等融合媒介素养，能够

在广播电台、电视台、通讯社、新媒体网站以及政府机关和企事业单位从事音视频的策划、采访、摄录、制作、推广及其他相关工作的高素质人才。

**广告学专业：**培养德、智、体全面发展，系统掌握广告学专业理论知识，掌握创意酝酿与执行、广告策划、广告设计和新媒体广告等专业知识与技能；能在各行各业从事与广告创意、广告管理、广告策划与设计、品牌经营、公关策划、市场分析和营销策划、新媒体广告制作等相关工作的应用型专业人才。

**网络与新媒体专业：**培养德、智、体全面发展，掌握并能够熟练使用计算机基础知识与应用技能，包括计算机基础应用、网络设计、网页设计与制作、新媒体设计与监管等。系统掌握新闻传播学基础知识、基本理论和基本方法。具有较高的网络与新媒体专业素养，扎实的网络与新媒体传播技能，善于综合多种媒介手段进行整合和创新传播，能够胜任相关部门及企事业单位网络传播与网络信息采编、网站策划以及新媒体报道写作、新媒体舆论监管等工作，具有强烈媒介融合特色的应用性复合型传媒人才。

### 三、基本培养规格与要求

#### 新闻学专业：

##### （1）政治思想和德育方面

热爱社会主义祖国，拥护中国共产党领导，掌握马列主义、毛泽东思想和邓小平理论的基本原理；愿为社会主义现代化建设服务，为人民服务，有为国家富强、人民昌盛而奋斗的志向和责任感；具有敬业爱岗、艰苦奋斗、热爱劳动、遵纪守法、团结合作的品质；具有良好的思想品德、社会公德和职业道德。

##### （2）体育方面

具有一定的体育和军事基本知识，掌握科学锻炼身体的基本技能，养成良好的体育锻炼和卫生习惯，受到必要的军事训练，达到国家规定的大学生体育和军事训练合格标准，具备健全的心理和健康的体魄，能够履行建设祖国和保卫祖国的神圣义务。

##### （3）智育方面

1.具有健康高尚的思想品德，热爱新闻传播媒体事业，具有高度的社会责任感，具备爱心、耐心、细心等优良品质；

2.具有良好的心理素质和健全的人格，积极乐观，情绪稳定，具备良好的人际交往能力，能不断进行自我发展和自我完善；

3.熟悉人文社会科学和自然科学基本理论知识，掌握新闻学专业的基础知识、基本理论和基本技能。英语水平达到《苏州大学普通高等教育本科毕业生学士学位授予工作实施细则（2017年修订）》（苏大教【2017】61号）的相关规定；

4.具有独立获取知识、提出问题、分析问题和解决问题的能力及开拓创新的精神，具备较强的书面和口头表达能力，能胜任新闻采访、写作、编辑、评论、拍摄等工作，并具备适应相邻专业业务工作的基本能力与素质；

5.具有较强的媒体业务和管理能力，能够在新闻报社、广播电视和新兴媒体以及企事业单位所涉及的相关部门担任宣传和管理工作的；

6.掌握媒体报道与宣传的技巧，能够根据不同媒体的需求，开展对内和对外报道，提升新闻宣传报道的影响力。

## **广播电视学专业：**

### **(1) 政治思想和德育方面**

热爱社会主义祖国，拥护中国共产党领导，掌握马列主义、毛泽东思想和邓小平理论以及科学发展观的基本原理；愿为社会主义现代化建设服务，为人民服务，有为中华民族的伟大复兴而奋斗的志向和责任感；具有敬业爱岗、艰苦奋斗、热爱劳动、遵纪守法、团结合作的品质；具有良好的思想品德、社会公德、新闻理想与新闻职业道德。

### **(2) 体育方面**

具有一定的体育和军事基本知识，掌握科学锻炼身体的基本技能，养成良好的体育锻炼和卫生习惯，受到必要的军事训练，达到国家规定的大学生体育和军事训练合格标准，具备健全的心理和健康的体魄，能够履行建设祖国和保卫祖国的神圣义务。

### **(3) 智育方面**

1.具有健康高尚的思想品德，热爱新闻传播媒体事业，具有高度的社会责任感，具备爱心、耐心、细心等优良品质；

2.具有良好的心理素质和健全的人格，积极乐观，情绪稳定，具备良好的人际交往能力，能不断进行自我发展和自我完善；

3.熟悉人文社会科学和自然科学基本理论知识，掌握广播电视学专业的基础知识、基本理论和基本技能。英语水平达到《苏州大学普通高等教育本科毕业生学士学位授予工作实施细则（2017年修订）》（苏大教【2017】61号）的相关规定；

4.在拥有宽广的人文社会科学和自然科学知识视野的基础上，熟练掌握广播电视等音视频新闻专业的基础知识、基本理论和基本技能；

5.具有独立获取知识、提出问题、分析问题和解决问题的能力及开拓创新精神；具备较强的书面和口头表达能力以及社会交往能力，具备良好的团队协作意识；

6.能胜任音视频的采访、写作、编辑、评论、拍摄等工作，并具备适应相邻专业业务工作的基本能力与素质。

## **广告学专业：**

### **(1) 政治思想和德育方面**

热爱社会主义祖国，拥护中国共产党领导，掌握马列主义、毛泽东思想和邓小平理论的基本原理；愿为社会主义现代化建设服务，为人民服务，有为国家富强、人民昌盛而奋斗的志向和责任感；具有敬业爱岗、艰苦奋斗、热爱劳动、遵纪守法、团结合作的品质；具有良好的思想品德、社会公德和职业道德。

### **(2) 体育方面**

具有一定的体育和军事基本知识，掌握科学锻炼身体的基本技能，养成良好的体育锻炼和卫生习惯，受到必要的军事训练，达到国家规定的大学生体育和军事训练合格标准，具备健全的心理和健康的体魄，能够履行建设祖国和保卫祖国的神圣义务。

### **(3) 智育方面**

1.具有健康高尚的思想品德，热爱新闻传播媒体事业，具有高度的社会责任感，具备爱心、耐心、细心等优良品质；

2.具有良好的心理素质和健全的人格，积极乐观，情绪稳定，具备良好的人际交往能力，

能不断进行自我发展和自我完善；

3.熟悉人文社会科学和自然科学基本理论知识，掌握广告学专业的基础知识、基本理论和基本技能。英语水平达到《苏州大学普通高等教育本科毕业生学士学位授予工作实施细则（2017年修订）》（苏大教【2017】61号）的相关规定；

4.具有独立获取知识、提出问题、分析问题和解决问题的能力及开拓创新的精神，具备较强的书面和口头表达能力，掌握广告学理论知识，具有较强的创意形成和广告实务执行能力；

5.具有主持广告策划、公关策划、企业形象策划活动的的能力，具有从事品牌策划、文案写作、新媒体广告制作、市场调查与分析、广告市场营销等业务的能力；

6.熟悉广告市场、掌握广告和广告管理的政策法规、了解国内外广告业的发展现状与发展趋势，能够适应政府部门及事业、企业单位相关专业岗位工作。

#### **网络与新媒体专业：**

##### **（1）政治思想和德育方面**

热爱社会主义祖国，拥护中国共产党领导，掌握马列主义、毛泽东思想和邓小平理论的基本原理；愿为社会主义现代化建设服务，为人民服务，有为国家富强、人民昌盛而奋斗的志向和责任感；具有敬业爱岗、艰苦奋斗、热爱劳动、遵纪守法、团结合作的品质；具有良好的思想品德、社会公德和职业道德。

##### **（2）体育方面**

具有一定的体育和军事基本知识，掌握科学锻炼身体的基本技能，养成良好的体育锻炼和卫生习惯，受到必要的军事训练，达到国家规定的大学生体育和军事训练合格标准，具备健全的心理和健康的体魄，能够履行建设祖国和保卫祖国的神圣义务。

##### **（3）智育方面**

1.具有健康高尚的思想品德，热爱新闻传播媒体事业，具有高度的社会责任感，具备爱心、耐心、细心等优良品质；

2.具有良好的心理素质和健全的人格，积极乐观，情绪稳定，具备良好的人际交往能力，能不断进行自我发展和自我完善；

3.熟悉人文社会科学和自然科学基本理论知识，掌握网络与新媒体专业的基础知识、基本理论和基本技能。英语水平达到《苏州大学普通高等教育本科毕业生学士学位授予工作实施细则（2017年修订）》（苏大教【2017】61号）的相关规定；

4.具有独立获取知识、提出问题、分析问题和解决问题的能力及开拓创新精神，具备良好的团队协作意识；具备较为开阔的国际化视野，在掌握新闻传播学规律的基础上，熟悉媒体市场规律，能够将知识转化为策划、执行和创意能力；

5.在专业领域内具有较强的整合能力和创新能力。能够掌握文献检索、资料查询的基本方法，初步具备科研能力；

6.能胜任相关部门及企事业单位网络传播与网络信息采编、网站策划以及新媒体报道写作、新媒体舆论监管等工作，并具备适应相邻专业业务工作的基本能力与综合素质。

#### **四、专业核心课程和学位课程**

##### **新闻学专业：**

### 1.专业核心课程

新闻学概论、大众传播学、中国新闻史、外国新闻史、新闻采访（含实践）、新闻写作（一）、新闻评论学、媒介伦理学、媒介管理学（一）、报刊新闻作品评析

### 2.学位课程

大众传播学、新闻学概论、新闻采访（含实践）、新闻写作（一）、中国新闻史、外国新闻史。

### 广播电视学专业：

#### 1.专业核心课程

广播电视学概论（二）、大众传播学、非线性编辑基础、电视解说词写作、电视新闻采访、电视画面剪辑原理、演播室制作、广播电视新闻评论学、广播新闻

#### 2.学位课程

大众传播学、广播电视学概论（二）、电视画面剪辑原理、电视新闻采访、电视解说词写作、电视策划与编导、非线性编辑基础

### 广告学专业：

#### 1.专业核心课程

广告学概论、电脑图文设计、美术基础（二）、广告心理学、广告管理学、广告史、广告设计基础、广告策划与创意（二）、广告设计（下）、广告设计（上）

#### 2.学位课程

广告策划与创意（二）、广告史、广告文案写作、广告设计基础、广告学概论、广告设计（上）、广告设计（下）、广告心理学（二）

### 网络与新媒体专业：

#### 1.专业核心课程

新媒体导论、新媒体舆论研究、融媒体报道与写作、APP 设计基础、网络与新媒体广告、新媒体营销、大数据分析基础、新媒体文化理论研究

#### 2.学位课程

大众传播学、融媒体报道与写作、网络与新媒体广告、大数据分析基础、新媒体舆论研究、网站与网页设计

## 五、主要实践环节

新闻学专业：毕业设计（论文）、实习

广播电视学专业：毕业设计（论文）、实习

广告学专业：毕业设计（论文）、实习

网络与新媒体专业：毕业设计（论文）、实习

## 六、学分要求和学位授予

### 新闻学专业

课程类别	课程性质		学分
通识教育课程	通识选修课程		10
	新生研讨课程	≤4	
	公共基础课程		40



课程类别	课程性质	学分
大类基础课程	大类基础课程	36
专业教学课程 (含实践环节)	专业必修课程	42
	专业选修课程	30
开放选修课程	公共选修课程	2
	跨专业选修课程	
总学分		160

本专业学制4年，允许学习年限为3~8年。在允许学习年限内，学生必须修满本专业指导性教学计划规定的学分，方可申请毕业，达到学位授予要求者，经申请可授予文学学士学位。

### 广播电视学专业

课程类别	课程性质	学分
通识教育课程	通识选修课程	10
	新生研讨课程	
	公共基础课程	40
大类基础课程	大类基础课程	36
专业教学课程 (含实践环节)	专业必修课程	47
	专业选修课程	25
开放选修课程	公共选修课程	2
	跨专业选修课程	
总学分		160

本专业学制4年，允许学习年限为3~8年。在允许学习年限内，学生必须修满本专业指导性教学计划规定的学分，方可申请毕业，达到学位授予要求者，经申请可授予文学学士学位。

### 广告学专业

课程类别	课程性质	学分
通识教育课程	通识选修课程	10
	新生研讨课程	
	公共基础课程	40
大类基础课程	大类基础课程	36
专业教学课程 (含实践环节)	专业必修课程	52
	专业选修课程	20
开放选修课程	公共选修课程	2
	跨专业选修课程	
总学分		160

本专业学制4年，允许学习年限为3~8年。在允许学习年限内，学生必须修满本专业指导性教学计划规定的学分，方可申请毕业，达到学位授予要求者，经申请可授予文学学士学位。

## 网络与新媒体专业

课程类别	课程性质		学分
通识教育课程	通识选修课程		10
	新生研讨课程	≤4	
	公共基础课程		40
大类基础课程	大类基础课程		36
专业教学课程 (含实践环节)	专业必修课程		51
	专业选修课程		21
开放选修课程	公共选修课程		2
	跨专业选修课程		
总学分			160

本专业学制4年，允许学习年限为3~8年。在允许学习年限内，学生必须修满本专业指导性教学计划规定的学分，方可申请毕业，达到学位授予要求者，经申请可授予文学学士学位。

### 七、专业类分流机制

新闻传播学大类第三学期启动分流，分流时将本着专业发展需要、学生自主选择、择优优先安排、合理分配专业的原则进行，第四学期开始按专业进行学习。

### 八、进入毕业设计（论文）环节学分要求

学生需获得不低于120学分，方可进入毕业设计（论文）环节。

### 九、课程设置

#### （一）通识教育课程

（1）**通识选修课程、新生研讨课程 要求学分：10**，在通识选修课程、新生研讨课程中选择修读。（“新生研讨课程”不超过4学分）

#### （2）公共基础课程 要求学分：40

课程代码	课程名称 课程英文名称	学分	教学时数					周学时	开课 学期	建议修 读学期	是否学 位课程	备注
			共计	讲授	实验	实践	上机					
00021034	形势与政策 Situation & Policy	2.00	36	36				2.0-0.0	秋	1		网络进阶视频教学，第一学年全程开设。
00041001	大学英语（一） College English I	4.00	72	72				4.0-0.0	秋	1		基础目标（必修10学分）
00041005	英语高级视听 Advanced English Viewing & Listening	2.00	36	36				2.0-0.0	秋	1		提高目标（新生通过英语水平测试）（必修10学分）
00041007	翻译与英语写作 Translation & English Writing	2.00	36	36				2.0-0.0	秋	1		提高目标（新生通过英语水平测试）（必修10学分）
00061001	公共体育（一） Physical Education I	1.00	36			36		0.0-2.0	秋	1		
00270007	计算机信息技术 I Computer Information Technology I	3.00	72	36	36			2.0-2.0	秋	1		一般要求

课程代码	课程名称 课程英文名称	学分	教学时数					周学时	开课 学期	建议修 读学期	是否学 位课程	备注
			共计	讲授	实验	实践	上机					
00270008	计算机信息技术 II Computer Information Technology II	3.00	72	36	36			2.0-2.0	秋	1		较高要求（通 过计算机入 学测试的学 生修读）
00351003	军事技能 Military Practice	1.00	+2					+2	秋	1		新生入学后 前两周
00361005	职业生涯规划指导（上） Career Planning Guide I	0.50	18	9		9		0.5-0.5	秋	1		
00041006	英语报刊选读 Select Readings of English Newspapers & Magazines	2.00	36	36				2.0-0.0	春	2		提高目标（新 生通过英语 水平测试） （必修 10 学 分）
00041028	大学英语（二） College English II	2.00	36	36				2.0-0.0	春	2		基础目标（必 修 10 学分）
00061002	公共体育（二） Physical Education II	1.00	36			36		0.0-2.0	春	2		
00071011	文科数学 Liberal Arts Mathematics	3.00	54	54				3.0-0.0	春	2		
00021015	中国近现代史纲要 Outline of Chinese Modern History	2.00	36	18		18		1.0-1.0	秋	3		
00041003	大学英语（三） College English III	2.00	36	36				2.0-0.0	秋	3		基础目标第 3 学期（必修 10 学分），提高 目标第 1 学期 （必修 10 学 分）
00041008	英语高级口语 Advanced English Speaking	2.00	36	36				2.0-0.0	秋	3		提高目标（新 生通过英语 水平测试） （必修 10 学 分）（二选一）
00041009	英语影视欣赏 English Film Appreciation	2.00	36	36				2.0-0.0	秋	3		提高目标（新 生通过英语 水平测试） （必修 10 学 分）（二选一）
00061007	公共体育（三） Physical Education III	1.00	36			36		0.0-2.0	秋	3		
00021013	思想道德修养与法律基础 Morality Cultivation & Basics of Law	3.00	54	36		18		2.0-1.0	春	4		
00021021	毛泽东思想和中国特色社 会主义理论体系概论社会 实践（上） Practice of Mao Zedong Thought & Theoretical System of Chinese Socialism I	1.00						+2	春	4		第二学年 暑期
00041004	大学英语（四） College English IV	2.00	36	36				2.0-0.0	春	4		基础目标第 4 学期（必修 10 学分），提高 目标第 2 学期（必 修 10 学分）

课程代码	课程名称 课程英文名称	学分	教学时数					周学时	开课 学期	建议修 读学期	是否学 位课程	备注
			共计	讲授	实验	实践	上机					
00041010	中国地方文化英语导读 English Highlight of Local Chinese Culture	2.00	36	36				2.0-0.0	春	4		提高目标（新生通过英语水平测试）（必修10学分）（二选一）
00041011	跨文化交际 Intercultural Communication	2.00	36	36				2.0-0.0	春	4		提高目标（新生通过英语水平测试）（必修10学分）（二选一）
00061008	公共体育（四） Physical Education IV	1.00	36			36		0.0-2.0	春	4		
00351001	军事理论 Military Theory	2.00	36	36				2.0-0.0	春	4		
00021030	毛泽东思想和中国特色社会主义理论体系概论 Introduction to Mao Zedong Thought & Theoretical System of Chinese Socialism	4.00	72	36		36		2.0-2.0	秋	5		
00021014	马克思主义基本原理 Marxism	3.00	54	36		18		2.0-1.0	春	6		
00021022	毛泽东思想和中国特色社会主义理论体系概论社会实践（下） Practice of Mao Zedong Thought & Theoretical System of Chinese Socialism II	1.00						+2	春	6		第三学年暑期
00061011	健康标准测试（一） Health Standard Test I	0.00	0					0.0-0.0	春	6		
00361006	职业生涯规划指导（下） Career Planning Guide II	0.50	18	9		9		0.5-0.5	春	6		
00061012	健康标准测试（二） Health Standard Test II	0.00	0					0.0-0.0	春	8		

## （二）大类基础课程 要求学分：36

课程代码	课程名称 课程英文名称	学分	教学时数					周学时	开课 学期	建议修 读学期	是否学 位课程	备注
			共计	讲授	实验	实践	上机					
JOUR1001	新闻学概论 Introduction to Journalism	3.00	54	54				3.0-0.0	秋	1	是	
JOUR1010	广告学概论 Introduction to Advertising	3.00	54	54				3.0-0.0	秋	1		
JOUR1011	摄影基础 Photography Basics	3.00	72	36	36			2.0-2.0	秋	1		
JOUR1038	广播电视学概论（二） Introduction to Broadcasting & Television II	3.00	54	54				3.0-0.0	秋	1		
JOUR1012	电视摄像 Videotaping	3.00	72	36	36			2.0-2.0	春	2		
JOUR1014	电脑图文设计 Computer Graphic Design	4.00	72	36	36			2.0-2.0	春	2		

课程代码	课程名称 课程英文名称	学分	教学时数					周学时	开课 学期	建议修 读学期	是否学 位课程	备注
			共计	讲授	实验	实践	上机					
JOUR1041	公共关系学 Public Relations	2.00	36	36				2.0-0.0	春	2		
JOUR1042	中外文学专题讲座 Seminar on Chinese and Foreign Literature	3.00						+3	春	2		
JOUR1004	大众传播学 Study on Mass Communication	3.00	54	54				3.0-0.0	秋	3	是	
JOUR1013	视觉艺术 Visual Art	3.00	54	54				3.0-0.0	秋	3		
JOUR1019	非线性编辑基础 Nonlinear Editing Basics	3.00	72	36	36			2.0-2.0	秋	3		
JOUR1025	网络传播学（一） Network Communication I	3.00	54	54				3.0-0.0	秋	3		

### （三）专业教学课程（含实践教学环节）

#### 新闻学专业

##### （1）专业必修课程 要求学分：42

课程代码	课程名称 课程英文名称	学分	教学时数					周学时	开课 学期	建议修 读学期	是否学 位课程	备注
			共计	讲授	实验	实践	上机					
JOUR1002	中国新闻史 History of Chinese Journalism	2.00	36	36				2.0-0.0	春	2	是	
JOUR1043	编辑学 Redactology	3.00	54	54				3.0-0.0	春	2		
JOUR1003	外国新闻史 History of Foreign Journalism	2.00	36	36				2.0-0.0	秋	3	是	
JOUR1018	新闻评论学 News Criticism	2.00	36	36				2.0-0.0	秋	3		
JOUR1028	新闻采访（含实践） News Interview (Practice)	3.00	54	54				3.0-0.0	秋	3	是	
JOUR1016	媒介伦理学 Media Ethics	2.00	36	36				2.0-0.0	春	4		
JOUR1029	新闻写作（一） News Writing I	3.00	72	72				4.0-0.0	春	4	是	
JOUR1007	新闻传播法学概论 Introduction to Journalistic Laws	2.00	36	36				2.0-0.0	秋	5		
JOUR1017	媒介管理学（一） Media Management I	2.00	36	36				2.0-0.0	秋	5		
JOUR1026	传媒实务（上） Media Practice I	2.00	36	36				2.0-0.0	秋	5		
JOUR1040	报刊新闻作品评析 Analysis of Selected Periodical News	3.00	54	54				3.0-0.0	秋	5		
JOUR1027	传媒实务（下） Media Practice II	2.00	36	36				2.0-0.0	春	6		
NENM1015	新媒体实务 New media practice	2.00	54	18		36		1.0-2.0	秋	7		
JOUR2070	实习 Practice	4.00						+8	春	8		

课程代码	课程名称 课程英文名称	学分	教学时数					周学时	开课 学期	建议修 读学期	是否学 位课程	备注
			共计	讲授	实验	实践	上机					
JOUR2071	毕业设计（论文） Graduation Design (Thesis)	8.00						+8	春	8		

**(2) 专业选修课程 要求学分：30**

课程代码	课程名称 课程英文名称	学分	教学时数					周学时	开课 学期	建议修 读学期	是否学 位课程	备注
			共计	讲授	实验	实践	上机					
EXAD1019	礼仪与文化 Etiquette & Culture	2.00	36	36				2.0-0.0	秋	1		
RTSC1016	电视策划与编导 Television Directing & Planning	2.00	36	36				2.0-0.0	春	2		
TAAA1004	影视艺术史 History of Film & Television Arts	3.00	54	54				3.0-0.0	春	2		
RTSC1013	电视画面剪辑原理 Principles of Television Clips	3.00	54	54				3.0-0.0	秋	3		
JOUR1024	受众研究基础 Basic Study on Audiences	2.00	36	36				2.0-0.0	春	4		
JOUR2041	媒介素养概论 Introduction to Media Literacy	2.00	36	36				2.0-0.0	春	4		
JOUR2061	名记者名主持人研究 Study on Famous Journalists & Hosts	2.00	36	36				2.0-0.0	春	4		
JOUR2062	媒体与社会转型 Media & Social Transformation	2.00	36	36				2.0-0.0	春	4		
JOUR2063	网络舆论研究 Study on Web Public Opinion	2.00	36	36				2.0-0.0	春	4		
ADVE1006	广告文案写作 Ad Writing	2.00	36	36				2.0-0.0	秋	5		
ADVE1030	创意传播管理 Creative Communication Management	2.00	36	36				2.0-0.0	秋	5		
JOUR2022	新闻纪录片研究 News Documentaries Study	2.00	36	36				2.0-0.0	秋	5		
JOUR2042	媒介观察概论 Media Observing	2.00	36	36				2.0-0.0	秋	5		
JOUR2049	犯罪新闻研究 Study on Crime News	2.00	36	36				2.0-0.0	秋	5		
JOUR3039	西方媒介文化理论 Western Media Culture Theory	2.00	36	36				2.0-0.0	秋	5		
RTSC1011	电视节目类型 Typology of TV Program	2.00	36	36				2.0-0.0	秋	5		
JOUR1030	世界电影名家名作 World Famous Film Directors & Works	2.00	36	36				2.0-0.0	春	6		
JOUR1044	传播统计与数据分析 Communication Research Statistics and Data Analysis	3.00	54	54				3.0-0.0	春	6		

课程代码	课程名称 课程英文名称	学分	教学时数					周学时	开课 学期	建议修 读学期	是否学 位课程	备注
			共计	讲授	实验	实践	上机					
JOUR2040	媒介批评概论 Introduction to Media Criticism	2.00	36	36				2.0-0.0	春	6		
JOUR2064	媒介融合研究 Media Convergence	2.00	36	36				2.0-0.0	春	6		
NENM1007	数字出版技术 Digital Publishing Techniques	3.00	54	54				3.0-0.0	春	6		
NENM1014	新媒体文化理论研究 Study of New Media Culture Theory	2.00	36					2.0-0.0	春	6		
JOUR2066	文化产业研究 Cultural Industry Research	2.00	36	36				2.0-0.0	秋	7		

## 广播电视学专业

### (1) 专业必修课程 要求学分：47

课程代码	课程名称 课程英文名称	学分	教学时数					周学时	开课 学期	建议修 读学期	是否学 位课程	备注
			共计	讲授	实验	实践	上机					
JOUR1002	中国新闻史 History of Chinese Journalism	2.00	36	36				2.0-0.0	春	2		
RTSC1015	电视解说词写作 Television Commentaries Writing	3.00	54	54				3.0-0.0	春	2	是	
RTSC1016	电视策划与编导 Television Directing & Planning	2.00	36	36				2.0-0.0	春	2	是	
JOUR1003	外国新闻史 History of Foreign Journalism	2.00	36	36				2.0-0.0	秋	3		
RTSC1013	电视画面剪辑原理 Principles of Television Clips	3.00	54	54				3.0-0.0	秋	3	是	
RTSC1014	电视新闻采访 Interviewing of TV News	3.00	72	36	36			2.0-2.0	秋	3	是	
JOUR1007	新闻传播法学概论 Introduction to Journalistic Laws	2.00	36	36				2.0-0.0	春	4		
JOUR1016	媒介伦理学 Media Ethics	2.00	36	36				2.0-0.0	春	4		
JOUR1017	媒介管理学（一） Media Management I	2.00	36	36				2.0-0.0	秋	5		
JOUR1026	传媒实务（上） Media Practice I	2.00	36	36				2.0-0.0	秋	5		
JOUR2032	广播电视新闻评论学 Comments on Broadcasting & TV News	2.00	36	36				2.0-0.0	秋	5		
RTSC1011	电视节目类型 Typology of TV Program	2.00	36	36				2.0-0.0	秋	5		
RTSC1018	演播室制作 Studio TV Producing	2.00	36	36				2.0-0.0	秋	5		
JOUR1027	传媒实务（下） Media Practice II	2.00	36	36				2.0-0.0	春	6		

课程代码	课程名称 课程英文名称	学分	教学时数					周学时	开课 学期	建议修 读学期	是否学 位课程	备注
			共计	讲授	实验	实践	上机					
JOUR2064	媒介融合研究 Media Convergence	2.00	36	36				2.0-0.0	春	6		
NENM1015	新媒体实务 New media practice	2.00	54	18		36		1.0-2.0	秋	7		
RTSC1019	实习 Practice	4.00						+8	春	8		
RTSC1020	毕业设计（论文） Graduation Design (Thesis)	8.00						+8	春	8		

(2) 专业选修课程 要求学分：25

课程代码	课程名称 课程英文名称	学分	教学时数					周学时	开课 学期	建议修 读学期	是否学 位课程	备注
			共计	讲授	实验	实践	上机					
EXAD1019	礼仪与文化 Etiquette & Culture	2.00	36	36				2.0-0.0	秋	1		
TAAA1004	影视艺术史 History of Film & Television Arts	3.00	54	54				3.0-0.0	春	2		
JOUR2041	媒介素养概论 Introduction to Media Literacy	2.00	36	36				2.0-0.0	春	4		
JOUR2061	名记者名主持人研究 Study on Famous Journalists & Hosts	2.00	36	36				2.0-0.0	春	4		
JOUR2062	媒体与社会转型 Media & Social Transformation	2.00	36	36				2.0-0.0	春	4		
JOUR2063	网络舆论研究 Study on Web Public Opinion	2.00	36	36				2.0-0.0	春	4		
JOUR1030	世界电影名家名作 World Famous Film Directors & Works	2.00	36	36				2.0-0.0	秋	5		
JOUR2029	纪录片研究 Documentaries Study	2.00	36	36				2.0-0.0	秋	5		
JOUR2042	媒介观察概论 Media Observing	2.00	36	36				2.0-0.0	秋	5		
JOUR2049	犯罪新闻研究 Study on Crime News	2.00	36	36				2.0-0.0	秋	5		
JOUR3039	西方媒介文化理论 Western Media Culture Theory	2.00	36	36				2.0-0.0	秋	5		
JOUR1044	传播统计与数据分析 Communication Research Statistics and Data Analysis	3.00	54	54				3.0-0.0	春	6		
JOUR2033	电视剧创作 Creation of TV Series	2.00	36	36				2.0-0.0	春	6		
NENM1007	数字出版技术 Digital Publishing Techniques	3.00	54	54				3.0-0.0	春	6		
NENM1014	新媒体文化理论研究 Study of New Media Culture Theory	2.00	36					2.0-0.0	春	6		
JOUR1045	新闻社会史 Social History of News	2.00	36	36				2.0-0.0	秋	7		



课程代码	课程名称 课程英文名称	学分	教学时数					周学时	开课 学期	建议修 读学期	是否学 位课程	备注
			共计	讲授	实验	实践	上机					
JOUR2066	文化产业研究 Cultural Industry Research	2.00	36	36				2.0-0.0	秋	7		

## 广告学专业

### (1) 专业必修课程 要求学分：52

课程代码	课程名称 课程英文名称	学分	教学时数					周学时	开课 学期	建议修 读学期	是否学 位课程	备注
			共计	讲授	实验	实践	上机					
ADVE1001	广告史 History of Advertising	2.00	36	36				2.0-0.0	春	2	是	
ADVE1008	市场营销学 Marketing	2.00	36	36				2.0-0.0	春	2		
ADVE1002	美术基础（二） Art Basics II	2.00	54	36	18			2.0-1.0	秋	3	否	
ADVE1019	广告设计基础 Ad Design Basics	2.00	54	36	18			2.0-1.0	秋	3	是	
ADVE1032	广告心理学（二） Ad Psychology II	3.00	54	54				3.0-0.0	秋	3	是	
ADVE1033	广告辅助设计 Ad Aided Design	2.00	54	18	36			1.0-2.0	秋	3		
ADVE1009	广告管理学 Media Management	2.00	36	36				2.0-0.0	春	4		
ADVE1017	广告策划与创意（二） Ad Planning & Creating II	2.00	36	36				2.0-0.0	春	4	是	
ADVE1022	广告设计（上） Ad Design I	2.00	54	36	18			2.0-1.0	春	4	是	
ADVE1006	广告文案写作 Ad Writing	2.00	36	36				2.0-0.0	秋	5	是	
ADVE1023	广告设计（下） Ad Design II	2.00	54	36	18			2.0-1.0	秋	5	是	
ADVE1031	影视广告（二） TV Ad II	3.00	72	36	36			2.0-2.0	秋	5		
EXAD1014	三维动画设计 3D Animation	3.00	54	54				3.0-0.0	秋	5		
JOUR1026	传媒实务（上） Media Practice I	2.00	36	36				2.0-0.0	秋	5		
ADVE1012	网络广告设计 Internet Ad Designing	3.00	54	54				3.0-0.0	春	6		
ADVE1029	广告新媒体艺术 Media Practice	2.00	36	36				2.0-0.0	春	6		
JOUR1027	传媒实务（下） Media Practice II	2.00	36	36				2.0-0.0	春	6		
NENM1015	新媒体实务 New media practice	2.00	54	18		36		1.0-2.0	秋	7		
ADVE1026	实习 Practice	4.00						+8	春	8		
ADVE1027	毕业设计（论文） Graduation Design (Thesis)	8.00						+8	春	8		

(2) 专业选修课程 要求学分: 20

课程代码	课程名称 课程英文名称	学分	教学时数					周学时	开课 学期	建议修 读学期	是否学 位课程	备注
			共计	讲授	实验	实践	上机					
EXAD1019	礼仪与文化 Etiquette & Culture	2.00	36	36				2.0-0.0	秋	1		
JOUR1043	编辑学 Redactology	3.00	54	54				3.0-0.0	春	2		
RTSC1016	电视策划与编导 Television Directing & Planning	2.00	36	36				2.0-0.0	春	2		
TAAA1004	影视艺术史 History of Film & Television Arts	3.00	54	54				3.0-0.0	春	2		
ADVE1014	广告媒体研究 Study on Ad Media	2.00	36	36				2.0-0.0	春	4		
NENM1013	视频剪辑原理 Principle of Video Clips	3.00	54					3.0-0.0	春	4		
ADVE1018	广告新媒体研究 Advertising New Media Research	2.00	36	36				2.0-0.0	秋	5		
ADVE1030	创意传播管理 Creative Communication Management	2.00	36	36				2.0-0.0	秋	5		
JOUR1030	世界电影名家名作 World Famous Film Directors & Works	2.00	36	36				2.0-0.0	秋	5		
JOUR2029	纪录片研究 Documentaries Study	2.00	36	36				2.0-0.0	秋	5		
JOUR2033	电视剧创作 Creation of TV Series	2.00	36	36				2.0-0.0	春	6		
JOUR2064	媒介融合研究 Media Convergence	2.00	36	36				2.0-0.0	春	6		
NENM1014	新媒体文化理论研究 Study of New Media Culture Theory	2.00	36					2.0-0.0	春	6		
JOUR2065	户外广告研究 Outdoor Ad Research	2.00	36	36				2.0-0.0	秋	7		
JOUR2066	文化产业研究 Cultural Industry Research	2.00	36	36				2.0-0.0	秋	7		
NENM1001	融媒体报道与写作 Convergent Media Reporting and Writing	3.00	54	54				3.0-0.0	秋	7		
NENM1012	新媒体导论 An Introduction to New Media	2.00	36	36				2.0-0.0	秋	7		

网络与新媒体专业

(1) 专业必修课程 要求学分: 51

课程代码	课程名称 课程英文名称	学分	教学时数					周学时	开课 学期	建议修 读学期	是否学 位课程	备注
			共计	讲授	实验	实践	上机					
NENM1008	新媒体营销 New Media Marketing	2.00	36	36				2.0-0.0	春	2		

课程代码	课程名称 课程英文名称	学分	教学时数					周学时	开课 学期	建议修 读学期	是否学 位课程	备注
			共计	讲授	实验	实践	上机					
TAAA1007	中外新闻简史 A Brief History of Chinese & Foreign Journalism	2.00	36	36				2.0-0.0	春	2		
NENM1001	融媒体报道与写作 Convergent Media Reporting and Writing	3.00	54	54				3.0-0.0	秋	3	是	
NENM1012	新媒体导论 An Introduction to New Media	2.00	36					2.0-0.0	秋	3		
NENM1002	新媒体舆论研究 New Media Public Opinion Studies	2.00	36	36				2.0-0.0	春	4	是	
NENM1003	网络与新媒体广告 Internet and New Media Advertising	3.00	54	54				3.0-0.0	春	4	是	
NENM1013	视频剪辑原理 Principle of Video Clips	3.00	54					3.0-0.0	春	4		
JOUR1017	媒介管理学（一） Media Management I	2.00	36	36				2.0-0.0	秋	5		
JOUR1026	传媒实务（上） Media Practice I	2.00	36	36				2.0-0.0	秋	5		
NENM1004	APP 设计基础 Basics of APP Design	3.00	54	54				3.0-0.0	秋	5		
NENM1005	网络虚拟演示设计 Online 3D Virtual Presentation Design	2.00	36	36				2.0-0.0	秋	5		
NENM1009	大数据分析基础 Basics of Big Data Analysis	3.00	54	54				3.0-0.0	秋	5	是	
JOUR1027	传媒实务（下） Media Practice II	2.00	36	36				2.0-0.0	春	6		
NENM1006	网站与网页设计 Website Design	3.00	54	54				3.0-0.0	春	6	是	
NENM1007	数字出版技术 Digital Publishing Techniques	3.00	54	54				3.0-0.0	春	6		
NENM1015	新媒体实务 New media practice	2.00	54	18		36		1.0-2.0	秋	7		
NENM1010	实习 Practice	4.00						+8	春	8		
NENM1011	毕业论文（设计） Graduation Design (Thesis)	8.00						+8	春	8		

**(2) 专业选修课程 要求学分：21**

课程代码	课程名称 课程英文名称	学分	教学时数					周学时	开课 学期	建议修 读学期	是否学 位课程	备注
			共计	讲授	实验	实践	上机					
EXAD1019	礼仪与文化 Etiquette & Culture	2.00	36	36				2.0-0.0	秋	1		
JOUR1043	编辑学 Redactology	3.00	54	54				3.0-0.0	春	2		

课程代码	课程名称 课程英文名称	学分	教学时数					周学时	开课 学期	建议修 读学期	是否学 位课程	备注
			共计	讲授	实验	实践	上机					
RTSC1016	电视策划与编导 Television Directing & Planning	2.00	36	36				2.0-0.0	春	2		
ADVE1002	美术基础（二） Art Basics II	2.00	54	36	18			2.0-1.0	秋	3		
RTSC1014	电视新闻采访 Interviewing of TV News	3.00	72	36	36			2.0-2.0	秋	3		
ADVE1014	广告媒体研究 Study on Ad Media	2.00	36	36				2.0-0.0	春	4		
JOUR1024	受众研究基础 Basic Study on Audiences	2.00	36	36				2.0-0.0	春	4		
JOUR2062	媒体与社会转型 Media & Social Transformation	2.00	36	36				2.0-0.0	春	4		
ADVE1018	广告新媒体研究 Advertising New Media Research	2.00	36	36				2.0-0.0	秋	5		
ADVE1030	创意传播管理 Creative Communication Management	2.00	36	36				2.0-0.0	秋	5		
JOUR1030	世界电影名家名作 World Famous Film Directors & Works	2.00	36	36				2.0-0.0	秋	5		
JOUR2042	媒介观察概论 Media Observing	2.00	36	36				2.0-0.0	秋	5		
RTSC1011	电视节目类型 Typology of TV Program	2.00	36	36				2.0-0.0	秋	5		
JOUR2064	媒介融合研究 Media Convergence	2.00	36	36				2.0-0.0	春	6		
NENM1014	新媒体文化理论研究 Study of New Media Culture Theory	2.00	36					2.0-0.0	春	6		
JOUR2065	户外广告研究 Outdoor Ad Research	2.00	36	36				2.0-0.0	秋	7		
JOUR2066	文化产业研究 Cultural Industry Research	2.00	36	36				2.0-0.0	秋	7		

#### （四）开放选修课程 公共选修课程 要求学分：2

学校“公共选修课程”模块中选修。

注：人才培养方案是学校实现人才培养目标和基本要求的总体设计和实施方案，学生必须修读完成本专业培养方案规定的课程及全部教学、实践环节，若在培养方案执行过程中确因专业发展需求进行的微调，学校将在教务管理系统及学生园地中及时更新。

## 46 唐文治书院

唐文治书院现有汉语言文学（基地）（唐文治书院人才培养）以及哲学（唐文治书院人才培养）、历史学（师范）（唐文治书院人才培养）、思想政治教育（唐文治书院人才培养）及汉语言文学（师范）（唐文治书院人才培养）等专业（方向）。

### 唐文治书院人才培养方案

#### 一、专业介绍

汉语言文学（基地）（唐文治书院人才培养）以及哲学（唐文治书院人才培养）：唐文治书院借鉴剑桥、哈佛等国外著名大学的书院制，参照西方文理学院的本科培养模式而设立，建立全新的研究型教学模式，以培养复合型、学术型的高端文科人才为目标。书院通过全新的人才培养方案与教学计划，培养复合型与学术型文科人才，专业课程设置打通文史哲，回到文史哲专业的基本面，回到中国文化的“原典”，强调经典研读，从传统出发并对传统进行创造性的转换，以现代的立场阐释经典。

书院同时设有师范类专业：历史学（师范）（唐文治书院人才培养）、思想政治教育（唐文治书院人才培养）以及汉语言文学（师范）（唐文治书院人才培养），在上述专业培养目标的基础上，增设师范类教育理念与实践课程，培养与教育相关的高端人才。

#### 二、培养目标

培养德、智、体全面发展的，从事文、史、哲学科研究的高素质学术型专门人才。

#### 三、基本培养规格

##### （一）政治思想与德育方面

热爱社会主义祖国，拥护中国共产党领导，掌握马列主义、毛泽东思想和邓小平理论的基本原理；愿为社会主义现代化建设服务，为人民服务，有为国家富强、民族昌盛的中国梦而奋斗的志向和责任感；具有敬业爱岗、艰苦奋斗、热爱劳动、遵纪守法、团结合作的品质；具有良好的思想品德、社会公德和职业道德。

##### （二）体育方面

具有一定的体育和军事基本知识，掌握科学锻炼身体的基本技能，养成良好的体育锻炼和卫生习惯，受到必要的军事训练，达到国家规定的大学生体育和军事训练合格标准，具备健全的心理和健康的体魄，能够履行建设祖国和保卫祖国的神圣义务。

##### （三）智育方面

具有一定的人文社会科学和自然科学基本理论知识，掌握汉语言文学、历史、哲学专业的基础知识、基本理论和基本技能；英语水平达到《苏州大学普通高等教育本科毕业生学士学位授予工作实施细则（修订稿）》（苏大教[2013]139号）规定。具有独立获取知识、提出问题、分析问题、解决问题的能力及开拓创新的精神，具备从事本专业业务工作的能力，能胜任本专业科研等方面的工作，并具备适应相邻专业业务工作的基本能力与素

质。

#### 四、学制和学习年限

学制4年，允许学习年限为3~8年。

#### 五、学分要求和学位授予

(一) 汉语言文学(基地)(唐文治书院人才培养)、哲学(唐文治书院人才培养):

模块		学分
通识教育课程		45
大类基础课程		39
专业教学课程 (含实践环节)	专业必修课程	66
	专业选修课程	16
总学分		166

(二) 汉语言文学(师范)(唐文治书院人才培养)、历史学(师范)(唐文治书院人才培养)、思想政治教育(唐文治书院人才培养):

模块		学分
通识教育课程		57
大类基础课程		39
专业教学课程 (含实践环节)	专业必修课程	70
	专业选修课程	8
总学分		174

注:在允许学习年限内,学生必须修满本专业指导性教学计划规定的学分,方可申请毕业,达到学位授予要求者,经申请可授予原专业相应的学士学位。

#### 六、专业核心课程与学位课程

##### 1.专业核心课程

外国文学(上)、外国文学(下)、文献学、古代汉语、现代汉语、西方哲学史、马克思主义哲学、中国文学(上)、中国文学(下)、中国哲学史、世界历史(上)、世界历史(下)

##### 2.学位课程

古代汉语、现代汉语、中国文学(上)、中国文学(下)、外国文学(上)、外国文学(下)、文献学、中国历史(上)、中国历史(下)、世界历史(上)、世界历史(下)、马克思主义哲学、西方哲学史、中国哲学史

#### 七、课程设置

(一) 通识教育课程 要求学分:非师范专业 45;师范专业 57

课程代码	课程名称 课程英文名称	学分	教学时数					周学时	开课 学期	建议修 读学期	是否学 位课程	备注
			共计	讲授	实验	实践	上机					
00021034	形势与政策 Situation & Policy	2.00	36	36				2.0-0.0	秋	1		网络进阶 视频教学, 第一学年 全程开设。

课程代码	课程名称 课程英文名称	学分	教学时数					周学时	开课 学期	建议修 读学期	是否学 位课程	备注
			共计	讲授	实验	实践	上机					
00041301	综合英语（一） Comprehensive English I	3.00	108	108				6.0-0.0	秋	1		
00041304	英语听说（一） Listening & Speaking in English I	2.00	36	36				2.0-0.0	秋	1		
00041306	英语写作（一） English Writing I	2.00	36	36				2.0-0.0	秋	1		
00061001	公共体育（一） Physical Education I	1.00	36			36		0.0-2.0	秋	1		
00181004	书法基础 Calligraphy Basics	1.00	36	36				2.0-0.0	秋	1		师范专业必修
00270007	计算机信息技术 I Computer Information Technology I	3.00	72	36	36			2.0-2.0	秋	1		一般要求
00270008	计算机信息技术 II Computer Information Technology II	3.00	72	36	36			2.0-2.0	秋	1		较高要求(通过计算机入学测试的学生修读)
00351003	军事技能 Military Practice	1.00	+2					+2	秋	1		新生入学后前两周
WZSY0077	中国近现代史纲要 Outline of Chinese Modern History	2.00	36	18		18		1.0-1.0	秋	1		
WZSY0078	职业生涯规划指导 Career Planning Guidance	2.00	36					2.0-0.0	秋	1		
00041302	综合英语（二） Comprehensive English II	3.00	108	108				6.0-0.0	春	2		
00041305	英语听说（二） Listening and Speaking in English II	2.00	36	36				2.0-0.0	春	2		
00041307	英语写作（二） English Writing II	2.00	36	36				2.0-0.0	春	2		
00061002	公共体育（二） Physical Education II	1.00	36			36		0.0-2.0	春	2		
00071011	文科数学 Liberal Arts Mathematics	3.00	54	54				3.0-0.0	春	2		
00181003	教师口语 Pedagogic Spoken Language	1.00	36	36				2.0-0.0	春	2		师范专业必修
WZSY0027	心理学导论 Introduction to Psychology	2.00	36	36				2.0-0.0	春	2		
00061007	公共体育（三） Physical Education III	1.00	36			36		0.0-2.0	秋	3		
00181007	教育学原理 Principles of Education	2.00	54	54				3.0-0.0	秋	3		师范专业必修
00181008	有效教学 Effective Teaching	2.00	36	36				2.0-0.0	秋	3		师范专业必修

课程代码	课程名称 课程英文名称	学分	教学时数					周学时	开课 学期	建议修 读学期	是否学 位课程	备注
			共计	讲授	实验	实践	上机					
00021021	毛泽东思想和中国特色社会主义理论体系概论社会实践（上） Practice of Mao Zedong Thought & Theoretical System of Chinese Socialism I	1.00	+2					+2	春	4		第二学年 暑期
00061008	公共体育（四） Physical Education IV	1.00	36			36		0.0-2.0	春	4		
00181006	中学生认知与学习 Cognition & Learning of Middle School Student	2.00	54	54				3.0-0.0	春	4		师范专业 必修
00351001	军事理论 Military Theory	2.00	36	36				2.0-0.0	春	4		
WZSY0095	思想道德修养与法律基础 Morality Cultivation & Basics of Law	2.00	54	36		18		2.0-1.0	春	4		
WZSY0103	宗教学导论 Introduction to Science of Religion	2.00	36	36				2.0-0.0	春	4		
00181010	教育研究方法 Research Methods of Education	2.00	54	54				3.0-0.0	秋	5		师范专业 必修
WZSY0074	毛泽东思想和中国特色社会主义理论体系概论 Introduction to Mao Zedong Thought & Theoretical System of Chinese Socialism	2.00	36	36				2.0-0.0	秋	5		
WZSY0104	伦理学导论 Introduction to Ethics	2.00	36	36				2.0-0.0	秋	5		
00021022	毛泽东思想和中国特色社会主义理论体系概论社会实践（下） Practice of Mao Zedong Thought & Theoretical System of Chinese Socialism II	1.00	+2					+2	春	6		第三学年暑 期
00061011	健康标准测试（一） Health Standard Test I	0.00						0.0-0.0	春	6		
00181009	教师教育技术 Educational Technology for Teacher	2.00	54	36	18	18		2.0-1.0	春	6		师范专业必 修
00061012	健康标准测试（二） Health Standard Test II	0.00						0.0-0.0	春	8		

**（二）大类基础课程 要求学分：39**

课程代码	课程名称 课程英文名称	学分	教学时数					周学时	开课 学期	建议修 读学期	是否学 位课程	备注
			共计	讲授	实验	实践	上机					
WZSY0034	中国文学（上） Chinese Literature ( I )	3.00	54	54				3.0-0.0	秋	1	是	



课程代码	课程名称 课程英文名称	学分	教学时数					周学时	开课 学期	建议修 读学期	是否学 位课程	备注
			共计	讲授	实验	实践	上机					
WZSY0039	中国历史（上） Chinese History ( I )	2.00	36	36				2.0-0.0	秋	1	是	
WZSY0035	中国文学（下） Chinese Literature ( II )	3.00	54	54				3.0-0.0	春	2	是	
WZSY0040	中国历史（下） Chinese History ( II )	2.00	36	36				2.0-0.0	春	2	是	
WZSY0043	马克思主义哲学 Marxist Philosophy	3.00	54	54				3.0-0.0	春	2	是	
WZSY0032	古代汉语 Ancient Chinese	3.00	54	54				3.0-0.0	秋	3	是	
WZSY0033	现代汉语 Modern Chinese	3.00	54	54				3.0-0.0	秋	3	是	
WZSY0036	外国文学（上） Foreign Literature ( I )	2.00	36	36				2.0-0.0	秋	3	是	
WZSY0038	文献学 Literatures	3.00	54	54				3.0-0.0	秋	3	是	含版本、 目录学等
WZSY0041	世界历史（上） History of the World( I )	2.00	36	36				2.0-0.0	秋	3	是	
WZSY0044	西方哲学史 History of Western Philosophy	3.00	54	54				3.0-0.0	秋	3	是	
WZSY0017	中国社会史 History of Chinese Societies	3.00	54	54				3.0-0.0	春	4		
WZSY0037	外国文学（下） Foreign Literature ( II )	2.00	36	36				2.0-0.0	春	4	是	
WZSY0042	世界历史（下） History of the World ( II )	2.00	36	36				2.0-0.0	春	4	是	
WZSY0045	中国哲学史 History of Chinese Philosophy	3.00	54	54				3.0-0.0	春	4	是	含马哲 经典选读

### （三）专业教学课程（含实践教学环节）

#### 1. 专业必修课程 要求学分：非师范专业 66；师范专业 70

课程代码	课程名称 课程英文名称	学分	教学时数					周学时	开课 学期	建议修 读学期	是否学 位课程	备注
			共计	讲授	实验	实践	上机					
WZSY0105	中国现代文学研究专题 Research Topics of Modern Chinese Literature	3.00	54	54				3.0-0.0	春	2		
WZSY0004	训诂学 Exegetics	3.00	54	54				3.0-0.0	秋	3		
WZSY0009	海外中国研究 Overseas Chinese Studies	3.00	54	54				3.0-0.0	秋	3		
WZSY0057	中国哲学原著选读 Selected Readings of Original Works of Chinese Philosophy	2.00	36	36				2.0-0.0	秋	3		

课程代码	课程名称 课程英文名称	学分	教学时数					周学时	开课学期	建议修读学期	是否学位课程	备注
			共计	讲授	实验	实践	上机					
WZSY0100	《普通语言学教程》精读 Intense Reading of Course in General Linguistics	2.00	36					2.0-0.0	秋	3		
WZSY0058	西方哲学原著选读 Selected Reading of Western Philosophy Classics	2.00	36	36				2.0-0.0	春	4		
WZSY0059	中国史学名著选读 Selected Reading of Chinese Historical Classics	2.00	36	36				2.0-0.0	春	4		
WZSY0054	《说文解字》精读 Intensive Reading of Explanations of Characters	2.00	36	36				2.0-0.0	秋	5		
WZSY0060	西方史学名著选读 Selected Reading of Western Historical Classics	2.00	36	36				2.0-0.0	秋	5		
WZSY0065	美学理论与批评 Aesthetics Theory & Criticism	2.00	36	36				2.0-0.0	秋	5		
WZSY0079	康德精读 Intensive Reading of Kant	2.00	36	36				2.0-0.0	秋	5		
WZSY0082	《诗经》精读 Intensive Reading of ShiJing	2.00	36	36				2.0-0.0	秋	5		
WZSY0084	《史记》精读 Intensive Reading of ShiJi	2.00	36	36				2.0-0.0	秋	5		
WZSY0085	《四书》精读 Intensive Reading of SiShu	2.00	36	36				2.0-0.0	秋	5		
WZSY0086	老庄精读 Intensive Reading of Laozi & Zhuangzi	2.00	36	36				2.0-0.0	秋	5		
WZSY0046	经学概论 Introduction to Confucian Classics	3.00	54	54				3.0-0.0	春	6		
WZSY0049	欧洲文艺复兴研究 Study of European Renaissance	2.00	36	36				2.0-0.0	春	6		
WZSY0050	书画艺术与中国文化 Painting & Calligraphy Art & Chinese Culture	2.00	36	36				2.0-0.0	春	6		
WZSY0081	文学理论与文化研究导论 Introduction to Literary Theory & Research	2.00	36	36				2.0-0.0	春	6		
WZSY0083	《左传》精读 Intensive Reading of ZuoZhuan	2.00	36	36				2.0-0.0	春	6		
WZSY0087	唐宋诗词精读 Intense Reading of Tang-Song ShiCi	2.00	36	36				2.0-0.0	春	6		
WZSY0094	荷马史诗精读 Intensive Reading of Homer's Epic	2.00	36	36				2.0-0.0	春	6		

课程代码	课程名称 课程英文名称	学分	教学时数					周学时	开课 学期	建议修 读学期	是否学 位课程	备注
			共计	讲授	实验	实践	上机					
WZSY0064	毕业设计(论文) Graduation Design (Thesis)	8.00	+8					+8	春	8		
WZSY0063	实习 Practice	4.00	+8					+8	春	8		非师范 专业
WZSY0076	教育实习 Teaching Practice	8.00	+8					+8	春	8		师范专业
WZSY0102	唐文治书院讲座 Lecture of Tang Wenzhi College	2.00	36	36				2.0-0.0	春	8		1-8 学期 全程开设
WZSY0107	论文写作训练 Training of Thesis Writing	4.00	72	72				4.0-0.0	春	8		1-8

## 2、专业选修课程 要求学分：非师范专业 16；师范专业 8

课程代码	课程名称 课程英文名称	学分	教学时数					周学时	开课 学期	建议修 读学期	是否学 位课程	备注
			共计	讲授	实验	实践	上机					
WZSY0073	马克思主义哲学前沿问 题研究 Study of Latest Topics of Marxism	2.00	36	36				2.0-0.0	秋	3		
WZSY0093	哲学通论 Introduction to Philosophy	2.00	36	36				2.0-0.0	秋	3		
WZSY0068	史学研究专题讲座 Lectures on History Study	2.00	36	36				2.0-0.0	春	4		
WZSY0069	文化人类学 Cultural of Anthropology	2.00	36	36				2.0-0.0	春	4		
WZSY0106	语言学概论 Survey on Linguistics	2.00	36	36				2.0-0.0	春	4		
WZSY0092	美国政治文化与外交 American Political Culture & Diplomacy	2.00	36	36				2.0-0.0	秋	5		
WZSY0098	哲学热点问题研究 Study of Hot Issues of Philosophy	2.00	36	36				2.0-0.0	秋	5		
WZSY0066	现代中外文学关系 Relationship of Modern Chinese & Foreign Literature	2.00	36	36				2.0-0.0	春	6		
WZSY0101	唐文治思想研究 Study of Tang Wenzhi Thought	2.00	36					2.0-0.0	春	6		
WZSY0067	当代文学与思想文化 Modern Literature & Ideological Culture	2.00	36	36				2.0-0.0	秋	7		
WZSY0070	近现代国际关系 Modern International Relations	2.00	36	36				2.0-0.0	秋	7		

注：人才培养方案是学校实现人才培养目标和基本要求的总体设计和实施方案，学生必须修读完成本专业培养方案规定的课程及全部教学、实践环节，若在培养方案执行过程中确因专业发展需求进行的微调，学校将在教务管理系统及学生园地中及时更新。